Karlsruher Institut für Technologie

Module Handbook
Information Engineering and Management (M.Sc.)

SPO 2009/2015
Summer term 2016
Date: 05/30/2016

KIT Department of Economics and Management / KIT Department of Informatics

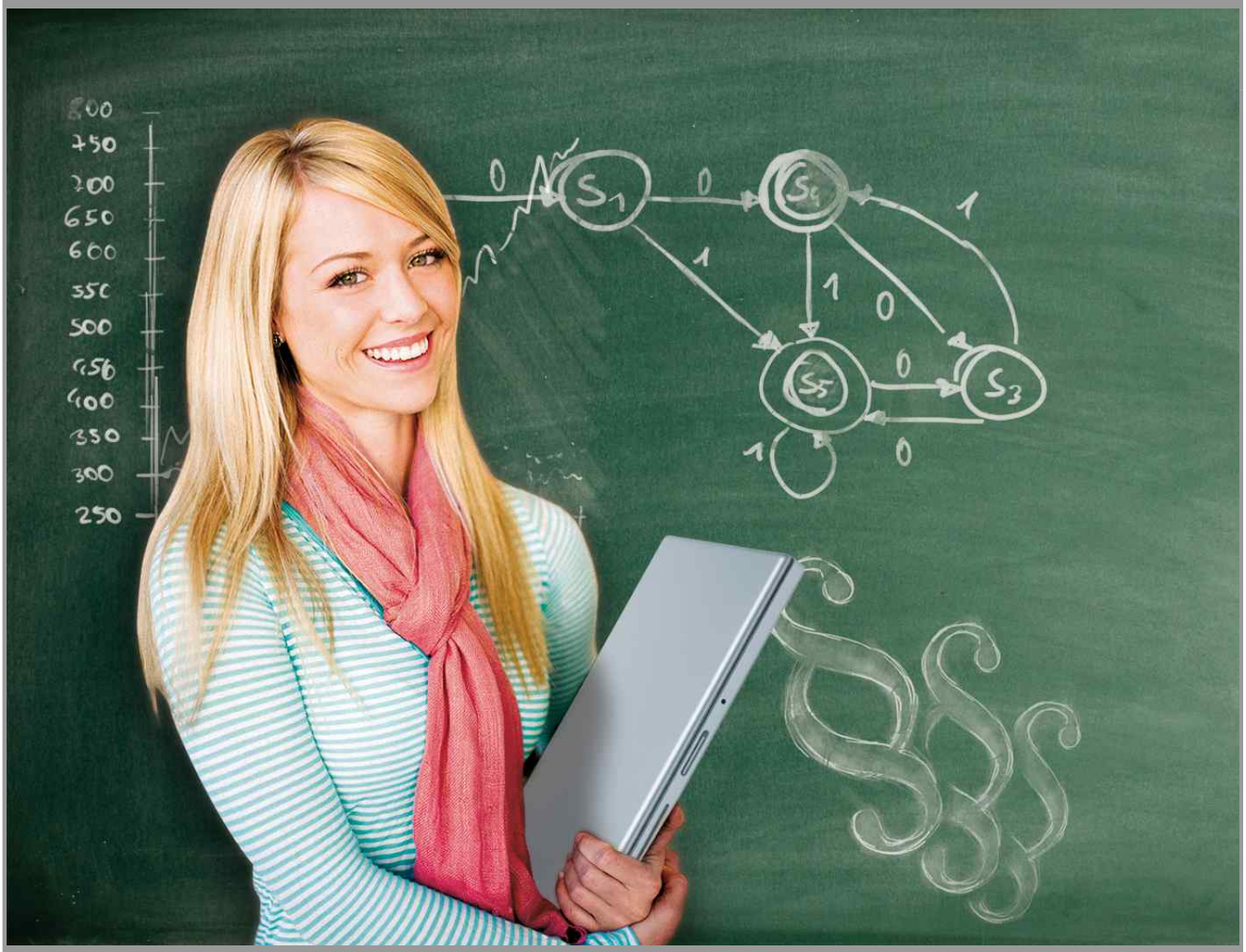

Herausgegeben von:

Fakultät für Wirtschaftswissenschaften

KIT-Fakultät für Wirtschaftswissenschaften
Karlsruher Institut für Technologie (KIT)
76128 Karlsruhe
www.wiwi.kit.edu

Anregungen u. Fragen: modul@wiwi.kit.edu

Contents

I Important notes 12

Operations Research im Supply Chain Management und Health Care Management - M-WIWI-101415 12
Insurance Management I - M-WIWI-101469 . . . 12
Insurance Management II - M-WIWI-101449 . . . 12
Service Innovation, Design & Engineering - M-WIWI-102806 . . . 13
Service Economics and Management - M-WIWI-102754 . . . 13
Service Operations - M-WIWI-102805 . . . 13
Digital Service Systems in Industry - M-WIWI-102808 . . . 13
Operations Research im Supply Chain Management - M-WIWI-102832 . . . 13
Service Computing - M-WIWI-102827 . . . 13

II Structure of the Master's degree program in Information Engineering and Management SPO 2015 14

III Structure of the Master's degree program in Information Engineering and Management SPO 2009 15

IV Module Handbook - a helpful guide throughout the studies 17

V Modules 19

1 Master Thesis 19

Module Master Thesis - M-WIWI-101656 . . . 19

2 Informatics 21

Advanced Algorithms: Design and Analysis - M-INFO-101199 . . . 21
Advanced Algorithms: Engineering and Applications - M-INFO-101200 . . . 22
Advanced Topics in Cryptography - M-INFO-101198 . . . 23
Algorithm Engineering - M-INFO-100795 . . . 24
Algorithmic Methods for Hard Optimization Problems - M-INFO-101237 . . . 25
Algorithms for Routing - M-INFO-100031 . . . 26
Algorithms for Visualization of Graphs - M-INFO-102094 . . . 27
Algorithms II - M-INFO-101173 . . . 28
Algorithms in Cellular Automata - M-INFO-100797 . . . 29
Algorithms in Computer Graphics - M-INFO-101214 . . . 30
Automated Planning and Decision-making - M-INFO-101240 . . . 31
Automated visual inspection - M-INFO-101238 . . . 32
Automated Visual Inspection and Image Processing - M-INFO-100826 . . . 33
Autonomous Robotics - M-INFO-101251 . . . 34
Big Data Analytics - M-INFO-100768 . . . 35
Communication and Database Systems - M-INFO-101178 . . . 36
Computer Security - M-INFO-101197 . . . 37
Context Sensitive Ubiquitous Systems - M-INFO-101226 . . . 38
Development of Business Information Systems - M-WIWI-101477 . . . 39
Dynamic IT-Infrastructures - M-INFO-101210 . . . 40
Entrepreneurship - M-INFO-101252 . . . 41
Formal Systems - M-INFO-100799 . . . 42
Formal Systems II: Application - M-INFO-100744 . . . 43
Formal Systems II: Theory - M-INFO-100841 . . . 44
Future Networking - M-INFO-101205 . . . 45
Human Computer Interaction - M-INFO-100729 . . . 46
Image-based detection and classification - M-INFO-101241 . . . 47

Innovative Concepts of Data and Information Management - M-INFO-101208 . . . 48
Intelligent Systems and Services - M-WIWI-101456 . . . 49
Introduction to Algorithmics - M-INFO-101233 . . . 50
Language Technology and Compiler - M-INFO-100806 . . . 51
Machine Vision - M-INFO-101239 . . . 53
Medical Simulation and Neural Medicine - M-INFO-101250 . . . 54
Networking - M-INFO-101206 . . . 55
Networking Labs - M-INFO-101204 . . . 56
Networking Security - Theory and Praxis - M-INFO-101207 . . . 57
Neural Networks - M-INFO-100846 . . . 58
Organic Computing - M-WIWI-101459 . . . 59
Parallel Algorithms - M-INFO-100796 . . . 60
Parallel Processing - M-INFO-101223 . . . 61
Practical Course in Algorithm Design - M-INFO-102072 . . . 62
Practical Course: Context Sensitive Ubiquitous Systems - M-INFO-101883 . . . 63
Randomized Algorithms - M-INFO-100794 . . . 64
Robotics I – Introduction to Robotics - M-INFO-100893 . . . 65
Semantic Technologies - M-WIWI-101457 . . . 66
Service Computing - M-WIWI-102827 . . . 67
Software Methods - M-INFO-101202 . . . 68
Software Systems - M-INFO-101201 . . . 69
Telematics - M-INFO-100801 . . . 70
Theory and Practice of Data Warehousing and Mining - M-INFO-101256 . . . 72
Theory and Practice of Database Technology - M-INFO-101209 . . . 73
Ubiquitous Computing - M-WIWI-101458 . . . 74
Web Data Management - M-WIWI-101455 . . . 75
Wireless Networking - M-INFO-101203 . . . 76

3 Economics and Management **77**
3.1 **Compulsory Modules** . . . 77
Information Engineering and Management - M-WIWI-101443 . . . 77
Stochastic Models in Information Engineering and Management - M-WIWI-101444 . . . 78
3.2 **Elective Modules in Economics and Management** . . . 79
Advanced CRM - M-WIWI-101470 . . . 79
Analytics and Statistics - M-WIWI-101637 . . . 80
Applied Strategic Decisions - M-WIWI-101453 . . . 81
Business & Service Engineering - M-WIWI-101410 . . . 82
Collective Decision Making - M-WIWI-101504 . . . 83
Computational Finance - M-WIWI-101512 . . . 84
Digital Service Systems in Industry - M-WIWI-102808 . . . 85
Econometrics and Statistics I - M-WIWI-101638 . . . 86
Econometrics and Statistics II - M-WIWI-101639 . . . 87
Economic Theory and its Application in Finance - M-WIWI-101502 . . . 88
Electronic Markets - M-WIWI-101409 . . . 89
Energy Economics and Energy Markets - M-WIWI-101451 . . . 91
Energy Economics and Technology - M-WIWI-101452 . . . 92
Entrepreneurship (EnTechnon) - M-WIWI-101488 . . . 93
Evidence-based Marketing - M-WIWI-101647 . . . 95
Experimental Economics - M-WIWI-101505 . . . 96
Finance 1 - M-WIWI-101482 . . . 97
Finance 2 - M-WIWI-101483 . . . 98
Industrial Production II - M-WIWI-101471 . . . 99
Industrial Production III - M-WIWI-101412 . . . 100
Innovation Management - M-WIWI-101507 . . . 101
Insurance Management I - M-WIWI-101469 . . . 103
Insurance Management II - M-WIWI-101449 . . . 104
Macroeconomic Theory - M-WIWI-101462 . . . 105
Management Accounting - M-WIWI-101498 . . . 106

Market Engineering - M-WIWI-101446 . . . 107
Marketing Management - M-WIWI-101490 . . . 108
Mathematical Programming - M-WIWI-101473 . . . 110
Microeconomic Theory - M-WIWI-101500 . . . 111
Operations Research in Supply Chain Management - M-WIWI-102832 . . . 112
Operations Research in Supply Chain Management and Health Care Management - M-WIWI-101415 114
Sales Management - M-WIWI-101487 . . . 116
Service Analytics - M-WIWI-101506 . . . 117
Service Design Thinking - M-WIWI-101503 . . . 118
Service Economics and Management - M-WIWI-102754 . . . 119
Service Innovation, Design & Engineering - M-WIWI-102806 . . . 120
Service Management - M-WIWI-101448 . . . 121
Service Operations - M-WIWI-102805 . . . 122
Services Marketing - M-WIWI-101649 . . . 124
Stochastic Modelling and Optimization - M-WIWI-101657 . . . 125
Strategic Decision Making and Organization - M-WIWI-101509 . . . 126
Strategy, Communication, and Data Analysis - M-WIWI-101489 . . . 127

3.3 **Elective Modules in Business Administration** . . . 128
Advanced CRM - M-WIWI-101470 . . . 128
Business & Service Engineering - M-WIWI-101410 . . . 129
Computational Finance - M-WIWI-101512 . . . 130
Digital Service Systems in Industry - M-WIWI-102808 . . . 131
Electronic Markets - M-WIWI-101409 . . . 132
Energy Economics and Energy Markets - M-WIWI-101451 . . . 134
Energy Economics and Technology - M-WIWI-101452 . . . 135
Entrepreneurship (EnTechnon) - M-WIWI-101488 . . . 136
Evidence-based Marketing - M-WIWI-101647 . . . 138
Finance 1 - M-WIWI-101482 . . . 139
Finance 2 - M-WIWI-101483 . . . 140
Industrial Production II - M-WIWI-101471 . . . 141
Industrial Production III - M-WIWI-101412 . . . 142
Innovation Management - M-WIWI-101507 . . . 143
Insurance Management I - M-WIWI-101469 . . . 145
Insurance Management II - M-WIWI-101449 . . . 146
Management Accounting - M-WIWI-101498 . . . 147
Market Engineering - M-WIWI-101446 . . . 148
Marketing Management - M-WIWI-101490 . . . 149
Sales Management - M-WIWI-101487 . . . 151
Service Analytics - M-WIWI-101506 . . . 152
Service Design Thinking - M-WIWI-101503 . . . 153
Service Economics and Management - M-WIWI-102754 . . . 154
Service Innovation, Design & Engineering - M-WIWI-102806 . . . 155
Service Management - M-WIWI-101448 . . . 156
Services Marketing - M-WIWI-101649 . . . 157
Strategic Decision Making and Organization - M-WIWI-101509 . . . 158
Strategy, Communication, and Data Analysis - M-WIWI-101489 . . . 159

4 Law **160**
Governance, Risk & Compliance - M-INFO-101242 . . . 160
Intellectual Property Law - M-INFO-101215 . . . 161
Private Business Law - M-INFO-101216 . . . 162
Public Business Law - M-INFO-101217 . . . 163

5 Research Course **164**
Seminar Module Economic Sciences - M-WIWI-102736 . . . 164
Seminar Module Informatics - M-INFO-102822 . . . 165
Seminar Module Law - M-INFO-101218 . . . 166

VI Module component exams 167

Advanced Game Theory - T-WIWI-102861 . . . 167
Advanced Lab in Ubiquitous Computing - T-WIWI-102761 . . . 168
Advanced Lab Informatics - T-WIWI-103523 . . . 169
Advanced Statistics - T-WIWI-103123 . . . 171
Advanced Topics in Economic Theory - T-WIWI-102609 . . . 172
Algorithm Engineering - T-INFO-101332 . . . 173
Algorithmic Methods for Hard Optimization Problems - T-INFO-103334 . . . 174
Algorithms for Internet Applications - T-WIWI-102658 . . . 175
Algorithms for Routing - T-INFO-100002 . . . 177
Algorithms for Visualization of Graphs - T-INFO-104390 . . . 179
Algorithms II - T-INFO-102020 . . . 180
Algorithms in Cellular Automata - T-INFO-101334 . . . 181
Analyzing Big Data - Laboratory Course - T-INFO-103202 . . . 182
Anthropomatics: Humanoid Robotics - T-INFO-101391 . . . 183
Applied Econometrics - T-WIWI-103125 . . . 184
Asset Pricing - T-WIWI-102647 . . . 185
Asymmetric Encryption Schemes - T-INFO-101260 . . . 186
Auction Theory - T-WIWI-102613 . . . 187
Automated Visual Inspection and Image Processing - T-INFO-101363 . . . 188
Basics of Liberalised Energy Markets - T-WIWI-102690 . . . 189
Behavioral Approaches in Marketing - T-WIWI-102619 . . . 190
Big Data Analytics - T-INFO-101305 . . . 191
Big Data Analytics 2 - T-INFO-105742 . . . 192
Biologically Inspired Robot - T-INFO-101351 . . . 193
Biomedric Systems for Person Identification - T-INFO-101297 . . . 194
Business Administration in Information Engineering and Management - T-WIWI-102886 . . . 195
Business and IT Service Management - T-WIWI-102881 . . . 196
Business Dynamics - T-WIWI-102762 . . . 197
Business Intelligence Systems - T-WIWI-105777 . . . 198
Business Models in the Internet: Planning and Implementation - T-WIWI-102639 . . . 199
Business Plan Workshop - T-WIWI-102832 . . . 200
Business Planning - T-WIWI-102865 . . . 201
Business Strategies of Banks - T-WIWI-102626 . . . 202
Case Studies in Sales and Pricing - T-WIWI-102834 . . . 203
Case Studies Seminar: Innovation Management - T-WIWI-102852 . . . 204
Challenges in Supply Chain Management - T-WIWI-102872 . . . 205
Civil Law for Advanced - T-INFO-101994 . . . 206
Computational Geometry - T-INFO-104429 . . . 207
Computational Risk and Asset Management - T-WIWI-102878 . . . 208
Computer Contract Law - T-INFO-102036 . . . 209
Computer Vision for Human-Computer Interaction - T-INFO-101347 . . . 210
Consulting in Practice - T-INFO-101975 . . . 211
Content-based Image and Video Retrieval - T-INFO-101389 . . . 212
Context Sensitive Systems - T-INFO-101265 . . . 213
Convex Analysis - T-WIWI-102856 . . . 215
Copyright - T-INFO-101308 . . . 216
Corporate Compliance - T-INFO-101288 . . . 217
Corporate Financial Policy - T-WIWI-102622 . . . 218
Credit Risk - T-WIWI-102645 . . . 219
Cryptographic Voting Schemes - T-INFO-101279 . . . 220
Current Issues in Innovation Management - T-WIWI-102873 . . . 221
Current Issues in the Insurance Industry - T-WIWI-102637 . . . 222
Data and Storage Management - T-INFO-101276 . . . 223
Data Mining and Applications - T-WIWI-103066 . . . 224
Data Mining Paradigms and Methods for Complex Databases - T-INFO-101264 . . . 225
Data Protection Law - T-INFO-101303 . . . 226
Database Systems - T-INFO-101497 . . . 227

Database Systems and XML - T-WIWI-102661 . . . 228
Datamanagement in the Cloud - T-INFO-101306 . . . 229
Deployment of Database Systems - T-INFO-101317 . . . 230
Derivatives - T-WIWI-102643 . . . 231
Design Thinking - T-WIWI-102866 . . . 232
Developing Business Models for the Semantic Web - T-WIWI-102851 . . . 233
Digital Service Design - T-WIWI-105773 . . . 234
Digital signatures - T-INFO-101280 . . . 235
Discrete-Event Simulation in Production and Logistics - T-WIWI-102718 . . . 236
Distributed Computing - T-INFO-101298 . . . 237
Document Management and Groupware Systems - T-WIWI-102663 . . . 238
eEnergy: Markets, Services, Systems - T-WIWI-102794 . . . 239
Efficient Energy Systems and Electric Mobility - T-WIWI-102793 . . . 241
eFinance: Information Engineering and Management for Securities Trading - T-WIWI-102600 . . . 242
Emissions into the Environment - T-WIWI-102634 . . . 243
Empirical Software Engineering - T-INFO-101335 . . . 244
Employment Law I - T-INFO-101329 . . . 245
Employment Law II - T-INFO-101330 . . . 246
Energy and Environment - T-WIWI-102650 . . . 247
Energy Policy - T-WIWI-102607 . . . 248
Energy Systems Analysis - T-WIWI-102830 . . . 249
Energy Trade and Risk Management - T-WIWI-102691 . . . 250
Entrepreneurial Leadership & Innovation Management - T-WIWI-102833 . . . 251
Entrepreneurship - T-WIWI-102864 . . . 252
Entrepreneurship Research - T-WIWI-102894 . . . 253
Environmental Law - T-INFO-101348 . . . 254
European and International Law - T-INFO-101312 . . . 255
Exchanges - T-WIWI-102625 . . . 256
Experimental Economics - T-WIWI-102614 . . . 257
Facility Location and Strategic Supply Chain Management - T-WIWI-102704 . . . 258
Financial Analysis - T-WIWI-102900 . . . 260
Financial Econometrics - T-WIWI-103064 . . . 261
Financial Intermediation - T-WIWI-102623 . . . 262
Fixed Income Securities - T-WIWI-102644 . . . 263
Formal Systems - T-INFO-101336 . . . 264
Formal Systems II: Application - T-INFO-101281 . . . 266
Formal Systems II: Theory - T-INFO-101378 . . . 267
Gas-Markets - T-WIWI-102692 . . . 268
Geometric Optimzation - T-INFO-101267 . . . 270
Global Optimization I - T-WIWI-102726 . . . 271
Global Optimization I and II - T-WIWI-103638 . . . 272
Global Optimization II - T-WIWI-102727 . . . 273
Global Production and Logistics - Part 2: Global Logistics - T-MACH-105159 . . . 274
Graph Theory and Advanced Location Models - T-WIWI-102723 . . . 275
Heat Economy - T-WIWI-102695 . . . 276
Hospital Management - T-WIWI-102787 . . . 277
Human Brain and Central Nervous System: Snatomy, Information Transfer, Signal Processing, Neurophysiology and Therapy - T-INFO-101262 . . . 278
Human-Machine-Interaction - T-INFO-101266 . . . 279
Image Data Compression - T-INFO-101292 . . . 281
Incentives in Organizations - T-WIWI-105781 . . . 282
Industrial Services - T-WIWI-102822 . . . 283
Information Technology and Business Information - T-WIWI-102635 . . . 284
Innovation Management: Concepts, Strategies and Methods - T-WIWI-102893 . . . 285
Insurance Marketing - T-WIWI-102601 . . . 286
Insurance Production - T-WIWI-102648 . . . 287
Insurance Risk Management - T-WIWI-102636 . . . 288
Integrated Network and Systems Management - T-INFO-101284 . . . 289

Intelligent CRM Architectures - T-WIWI-103549 . . . 290
International Finance - T-WIWI-102646 . . . 291
International Management in Engineering and Production - T-WIWI-102882 . . . 292
Internet Law - T-INFO-101307 . . . 293
Internet of Everything - T-INFO-101337 . . . 294
Introduction in Computer Networks - T-INFO-102015 . . . 295
Introduction to Information Fusion - T-INFO-101364 . . . 297
Introduction to Video Analysis - T-INFO-101273 . . . 298
IT-Security Management for Networked Systems - T-INFO-101323 . . . 299
Knowledge Discovery - T-WIWI-102666 . . . 301
Language Technology and Compiler - T-INFO-101343 . . . 302
Law of Contracts - T-INFO-101316 . . . 303
Life Cycle Assessment - T-WIWI-103133 . . . 304
Machine Learning 1 - Basic Methods - T-INFO-101354 . . . 305
Machine Learning 2 – Advanced Methods - T-INFO-101392 . . . 306
Management Accounting 1 - T-WIWI-102800 . . . 307
Management Accounting 2 - T-WIWI-102801 . . . 308
Management of Information Systems - T-WIWI-105772 . . . 309
Management of IT-Projects - T-WIWI-102667 . . . 310
Managing New Technologies - T-WIWI-102612 . . . 312
Market Engineering: Information in Institutions - T-WIWI-102640 . . . 313
Market Research - T-WIWI-102811 . . . 314
Marketing Analytics - T-WIWI-103139 . . . 315
Marketing Communication - T-WIWI-102902 . . . 316
Marketing Strategy Business Game - T-WIWI-102835 . . . 317
Markets and Organizations: Principles - T-WIWI-102821 . . . 318
Markov Decision Models I - T-WIWI-102710 . . . 319
Markov Decision Models II - T-WIWI-102711 . . . 320
Master Thesis - T-WIWI-103142 . . . 321
Mathematical Theory of Democracy - T-WIWI-102617 . . . 322
Mechanisms and Applications of Workflow Systems - T-INFO-101257 . . . 323
Mechano-Informatics and Robotics - T-INFO-101294 . . . 325
Medical Simulation Systems I - T-INFO-101379 . . . 326
Medical Simulation Systems II - T-INFO-101380 . . . 327
Meshes and point clouds - T-INFO-101349 . . . 328
Mixed Integer Programming I - T-WIWI-102719 . . . 329
Mixed Integer Programming I and II - T-WIWI-102733 . . . 330
Mixed Integer Programming II - T-WIWI-102720 . . . 331
Mobile Communication - T-INFO-101322 . . . 332
Model Driven Software Development - T-INFO-101278 . . . 334
Modeling and Analyzing Consumer Behavior with R - T-WIWI-102899 . . . 335
Modeling and Simulation of Networks and Distributed Systems - T-INFO-101324 . . . 336
Modeling Strategic Decision Making - T-WIWI-102803 . . . 337
Modelling, Measuring and Managing of Extreme Risks - T-WIWI-102841 . . . 338
Models of Parallel Processing - T-INFO-101365 . . . 340
Modern Development Environments using the example of .NET - T-INFO-101350 . . . 341
Multicore Computers and Computer Clusters - T-INFO-101325 . . . 342
Multimedia Communications - T-INFO-101320 . . . 344
Multivariate Statistical Methods - T-WIWI-103124 . . . 346
Natural Language Processing and Software Engineering - T-INFO-101272 . . . 347
Nature-Inspired Optimisation Methods - T-WIWI-102679 . . . 349
Network Security: Architectures and Protocols - T-INFO-101319 . . . 350
Neural Networks - T-INFO-101383 . . . 352
Next Generation Internet - T-INFO-101321 . . . 353
Non- and Semiparametrics - T-WIWI-103126 . . . 354
Nonlinear Optimization I - T-WIWI-102724 . . . 355
Nonlinear Optimization I und II - T-WIWI-103637 . . . 356
Nonlinear Optimization II - T-WIWI-102725 . . . 357

Online Marketing - T-WIWI-103141 . . . 358
Open Innovation - Concepts, Methods and Best Practices - T-WIWI-102901 . . . 359
Operations Research in Health Care Management - T-WIWI-102884 . . . 361
Operations Research in Supply Chain Management - T-WIWI-102715 . . . 362
Optimization in a Random Environment - T-WIWI-102628 . . . 363
Organic Computing - T-WIWI-102659 . . . 364
OR-Oriented Modeling and Analysis of Real Problems (Project) - T-WIWI-102730 . . . 366
P&C Insurance Simulation Game - T-WIWI-102797 . . . 367
Panel Data - T-WIWI-103127 . . . 368
Parallel Algorithms - T-INFO-101333 . . . 369
Parallel computer systems and parallel programming - T-INFO-101345 . . . 370
Parametric Optimization - T-WIWI-102855 . . . 371
Patent Law - T-INFO-101310 . . . 372
Pattern Recognition - T-INFO-101362 . . . 373
Personalization and Services - T-WIWI-102848 . . . 375
Planning and Management of Industrial Plants - T-WIWI-102631 . . . 376
Portfolio and Asset Liability Management - T-WIWI-103128 . . . 377
Practical Course Analysis of Complex Data Sets - T-INFO-105796 . . . 378
Practical Course Database Systems - T-INFO-101979 . . . 379
Practical Course Distributed Data Management - T-INFO-101981 . . . 380
Practical Course in Algorithm Design - T-INFO-104374 . . . 381
Practical Course Modeling and Simulation of Networks and Distributed Systems - T-INFO-101980 . . . 382
Practical Course Protocol Engineering - T-INFO-104386 . . . 383
Practical Course: Context Sensitive Ubiquitous Systems - T-INFO-103581 . . . 384
Practical course: Geometric Modeling - T-INFO-103207 . . . 386
Practical Seminar Knowledge Discovery - T-WIWI-102670 . . . 387
Practical Seminar Service Innovation - T-WIWI-102799 . . . 388
Practical Seminar Special Topics in SSME - T-WIWI-105776 . . . 389
Practical Seminar: Digital Service Design - T-WIWI-105774 . . . 390
Practical Seminar: Health Care Management (with Case Studies) - T-WIWI-102716 . . . 391
Predictive Mechanism and Market Design - T-WIWI-102862 . . . 392
Prerequisite for Facility Location and Strategic Supply Chain Management - T-WIWI-103061 . . . 393
Prerequisite for Nonlinear Optimization I (Master) - T-WIWI-103635 . . . 394
Prerequisite for Nonlinear Optimization II (Master) - T-WIWI-103636 . . . 395
Prerequisite for Tactical and Operational Supply Chain Management - T-WIWI-105940 . . . 396
Price Management - T-WIWI-105946 . . . 397
Price Negotiation and Sales Presentations - T-WIWI-102891 . . . 398
Pricing - T-WIWI-102883 . . . 399
Principles of Information Engineering and Management - T-WIWI-102638 . . . 400
Principles of Insurance Management - T-WIWI-102603 . . . 401
Probabilistic Planning - T-INFO-101277 . . . 402
Product and Innovation Marketing - T-WIWI-102812 . . . 403
Production and Logistics Management - T-WIWI-102632 . . . 404
Programming Internship: Solving Computational Risk and Asset Management Problems - T-WIWI-103110 405
Project Management - T-WIWI-103134 . . . 406
Project Management in Practice - T-INFO-101976 . . . 407
Provable Security in Cryptography - T-INFO-101259 . . . 408
Public Management - T-WIWI-102740 . . . 409
Public Media Law - T-INFO-101311 . . . 410
Quality Control I - T-WIWI-102728 . . . 411
Quality Control II - T-WIWI-102729 . . . 412
Quantitative Methods in Energy Economics - T-WIWI-102889 . . . 413
Randomized Algorithms - T-INFO-101331 . . . 414
Recommender Systems - T-WIWI-102847 . . . 416
Regulation Theory and Practice - T-WIWI-102712 . . . 418
Regulatory Management and Grid Management - Economic Efficiency of Network Operation - T-WIWI-103131 . . . 419
Requirements Analysis and Requirements Management - T-WIWI-102759 . . . 420

Requirements Engineering - T-INFO-101300 . . . 421
Risk Communication - T-WIWI-102649 . . . 422
Risk Management in Industrial Supply Networks - T-WIWI-102826 . . . 423
Roadmapping - T-WIWI-102853 . . . 424
Robotics II - Learning and planning robots - T-INFO-101353 . . . 425
Robotik I - Einführung in die Robotik - T-INFO-101465 . . . 426
Robotik III - Sensors in Robotics - T-INFO-101352 . . . 428
Sales Management and Retailing - T-WIWI-102890 . . . 429
Security - T-INFO-101371 . . . 430
Selected Topics in Cryptography - T-INFO-101373 . . . 431
Selling IT-Solutions Professionally - T-INFO-101977 . . . 432
Semantic Web Technologies - T-WIWI-102874 . . . 433
Seminar - T-INFO-102044 . . . 435
Seminar in Business Administration A (Master) - T-WIWI-103474 . . . 436
Seminar in Economics A (Master) - T-WIWI-103478 . . . 438
Seminar in Informatics B (Master) - T-WIWI-103480 . . . 439
Seminar in Operations Research A (Master) - T-WIWI-103481 . . . 443
Seminar in Statistics A (Master) - T-WIWI-103483 . . . 444
Seminar Informatics A - T-INFO-104336 . . . 445
Seminar: Legal Studies I - T-INFO-101997 . . . 446
Service Analytics A - T-WIWI-105778 . . . 447
Service Analytics B - Enterprise Data Reduction and Prediction - T-WIWI-105779 . . . 448
Service Innovation - T-WIWI-102641 . . . 449
Service Oriented Computing - T-WIWI-105801 . . . 451
Services Marketing - T-WIWI-103140 . . . 452
Signals and Codes - T-INFO-101360 . . . 453
Simulation Game in Energy Economics - T-WIWI-102693 . . . 454
Simulation I - T-WIWI-102627 . . . 455
Simulation II - T-WIWI-102703 . . . 456
Smart Energy Distribution - T-WIWI-102845 . . . 457
Social Choice Theory - T-WIWI-102859 . . . 458
Social Network Analysis in CRM - T-WIWI-102642 . . . 459
Software Architecture and Quality - T-INFO-101381 . . . 460
Software Development for Modern, Parallel Platforms - T-INFO-101339 . . . 461
Software Laboratory: OR Models II - T-WIWI-102784 . . . 462
Software Quality Management - T-WIWI-102895 . . . 463
Software-Evolution - T-INFO-101256 . . . 464
Special Topics in Information Engineering & Management - T-WIWI-102706 . . . 465
Special Topics in Optimization I - T-WIWI-102721 . . . 466
Special Topics in Optimization II - T-WIWI-102722 . . . 467
Special Topics of Efficient Algorithms - T-WIWI-102657 . . . 468
Special Topics of Enterprise Information Systems - T-WIWI-102676 . . . 469
Special Topics of Knowledge Management - T-WIWI-102671 . . . 470
Statistical Modeling of generalized regression models - T-WIWI-103065 . . . 471
Stochastic Calculus and Finance - T-WIWI-103129 . . . 472
Strategic and Innovative Decision Making in Marketing - T-WIWI-102618 . . . 473
Strategic Brand Management - T-WIWI-102842 . . . 475
Strategic Management of Information Technology - T-WIWI-102669 . . . 476
Strategical Aspects of Energy Economy - T-WIWI-102633 . . . 477
Subdivision Algorithms - T-INFO-103550 . . . 478
Supply Chain Management in the Automotive Industry - T-WIWI-102828 . . . 479
Supply Chain Management in the Process Industry - T-WIWI-102860 . . . 480
Supply Chain Management with Advanced Planning Systems - T-WIWI-102763 . . . 481
Symmetric Encryption - T-INFO-101390 . . . 482
Tactical and Operational Supply Chain Management - T-WIWI-102714 . . . 483
Tax Law I - T-INFO-101315 . . . 484
Tax Law II - T-INFO-101314 . . . 485
Team Work in the Area of Service Oriented Architectures - T-WIWI-102849 . . . 486

Technological Change in Energy Economics - T-WIWI-102694 . . . 487
Technologies for Innovation Management - T-WIWI-102854 . . . 488
Technology Assessment - T-WIWI-102858 . . . 489
Telecommunication and Internet Economics - T-WIWI-102713 . . . 490
Telecommunications Law - T-INFO-101309 . . . 491
Telematics - T-INFO-101338 . . . 492
Theory of Business Cycles - T-WIWI-102824 . . . 494
Theory of Economic Growth - T-WIWI-102825 . . . 495
Theory of Endogenous Growth - T-WIWI-102785 . . . 496
Topics in Experimental Economics - T-WIWI-102863 . . . 497
Trademark and Unfair Competition Law - T-INFO-101313 . . . 498
Ubiquitous Computing - T-INFO-101326 . . . 499
Valuation - T-WIWI-102621 . . . 501
Web Science - T-WIWI-103112 . . . 502

VII Appendix: Qualification objectives of the Master's program in Information Engineering and Management 503

VIII Appendix: Study- and Examination Regulation SPO 2015 (2015/09/29) in german 504

IX Appendix: Study- and Examination Regulation SPO 2009 (2009/04/15) in german 519

Part I
Important notes

The status of the following overview is 21.03.2016. Interim **changes** to modules and exams are announced at http://www.wiwi.kit.edu/lehreMHB.php. Please also note that the **comment field** is - due to technical reasons - currently not displayed in the module handbook. Please refer to http://www.wiwi.kit.edu/lehreMHB.php for relevant changes to modules or exams.

Changes

M Module: Operations Research im Supply Chain Management und Health Care Management [M-WIWI-101415]

Responsibility: Stefan Nickel

ECTS	Cycle	Duration
9	Every term	1 semester

Remarks
The module will not be offered any more from summer term 2016. Students who are already assigned on the module can still finish it until summer term 2017 (repeaters only).

M Module: Insurance Management I [M-WIWI-101469]

Responsibility: Ute Werner

ECTS	Cycle	Duration
9	Every term	1 semester

Remarks
The course "Private and Social Insurance" is not offered any more from summer term 2016. The course "Current Issues in the Insurance Industry" (seminar) is offered for the last time in summer term 2016. The course "Insurance Marketing" is not offered any more from winter term 2016/2017. For further information see german version.

M Module: Insurance Management II [M-WIWI-101449]

Responsibility: Ute Werner

ECTS	Cycle	Duration
9	Every term	1 semester

Remarks
The course "Private and Social Insurance" is not offered any more from summer term 2016. The course "Current Issues in the Insurance Industry" (seminar) is offered for the last time in summer term 2016. The course "Insurance Marketing" is not offered any more from winter term 2016/2017. For further information see german version.

New modules

M Module: Service Innovation, Design & Engineering [M-WIWI-102806]

Responsibility: Alexander Mädche,Gerhard Satzger

ECTS	Cycle	Duration
9		

M Module: Service Economics and Management [M-WIWI-102754]

Responsibility: Christof Weinhardt,Gerhard Satzger

ECTS	Cycle	Duration
9		

M Module: Service Operations [M-WIWI-102805]

Responsibility: Stefan Nickel

ECTS	Cycle	Duration
9		

M Module: Digital Service Systems in Industry [M-WIWI-102808]

Responsibility: Stefan Nickel,Wolf Fichtner

ECTS	Cycle	Duration
9		

M Module: Operations Research im Supply Chain Management [M-WIWI-102832]

Responsibility: Stefan Nickel

ECTS	Cycle	Duration
9		

M Module: Service Computing [M-WIWI-102827]

Responsibility: York Sure-Vetter

ECTS	Cycle	Duration
9		

Part II
Structure of the Master's degree program in Information Engineering and Management SPO 2015

The Master's degree program in *Information Engineering and Management* has 4 terms. The terms 1 to 3 of the program are method–oriented and provide the students with state-of-the-art knowledge in informatics, business administration, operations research, economics, statistics and law. The interdisciplinary approach is especially emphasized in the interdisciplinary seminar.
It is recommended to study the courses in the following sequence:

- The (mandatory) modules in business administration and operations research should be studied in the first two terms of the program.
- The interdisciplinary seminar module should be taken until the end of the third term of the program.
- The (elective) modules from business administration, economics, operations research, and statistics, from informatics, and from law should be studied in the first three terms of the program.
- The 4-th term is reserved for the Master Thesis in which the student proves his ability for independent scientific research in informatics, the economic sciences, and law.

Figure 1 shows a summary of this recommendation with the structure of the disciplines and with credit points allocated to the modules of the program.

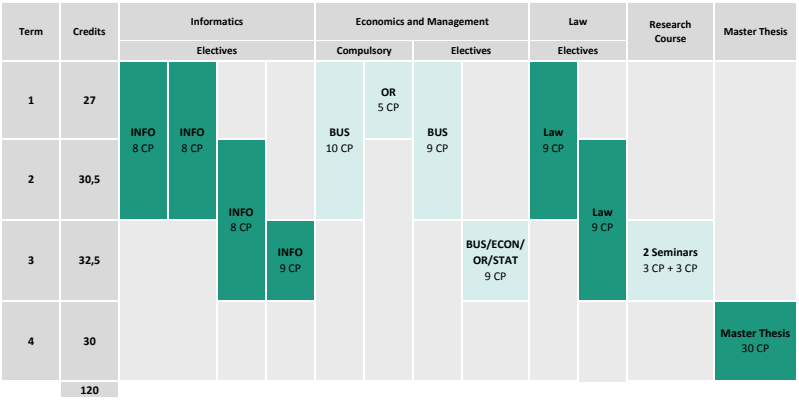

Figure 1: Structure of the Master's degree program in Information Engineering and Management SPO 2015 (Recommendation)

Part III
Structure of the Master's degree program in Information Engineering and Management SPO 2009

The structure of the Master's degree program in Information Engineering and Management SPO 2009 slightly differs from the structure following SPO 2015. Offered modules and courses are quite similar and equal the presentation in this module handbook. Nevertheless, there are still some specificities, summarized in the following illustration:

SPO 2009	SPO 2015
Terms	
The structure of the Master's degree program in Economics Engineering is subdivided into the subjects **Informatics**, **Economics and Management** and **Law**.	The structure of the Master's degree program in Economics Engineering is subdivided into the subjects **Informatics**, **Economics and Management**, **Law** and **Research Course.**
The exams are split into written exams, oral exams and **non exam assessments**.	The exams are split into written exams, oral exams and **alternative exam assessments**. Exams are always graded. Non exam assessments can be repeated several times and are not graded.

Figure 2: Differences between SPO 2009 and SPO 2015

Illustration 3 shows the structure of fields and modules and their correlated credit points following SPO 2009.
The Study- and Examination Regulation SPO 2009 is part of the appendix.

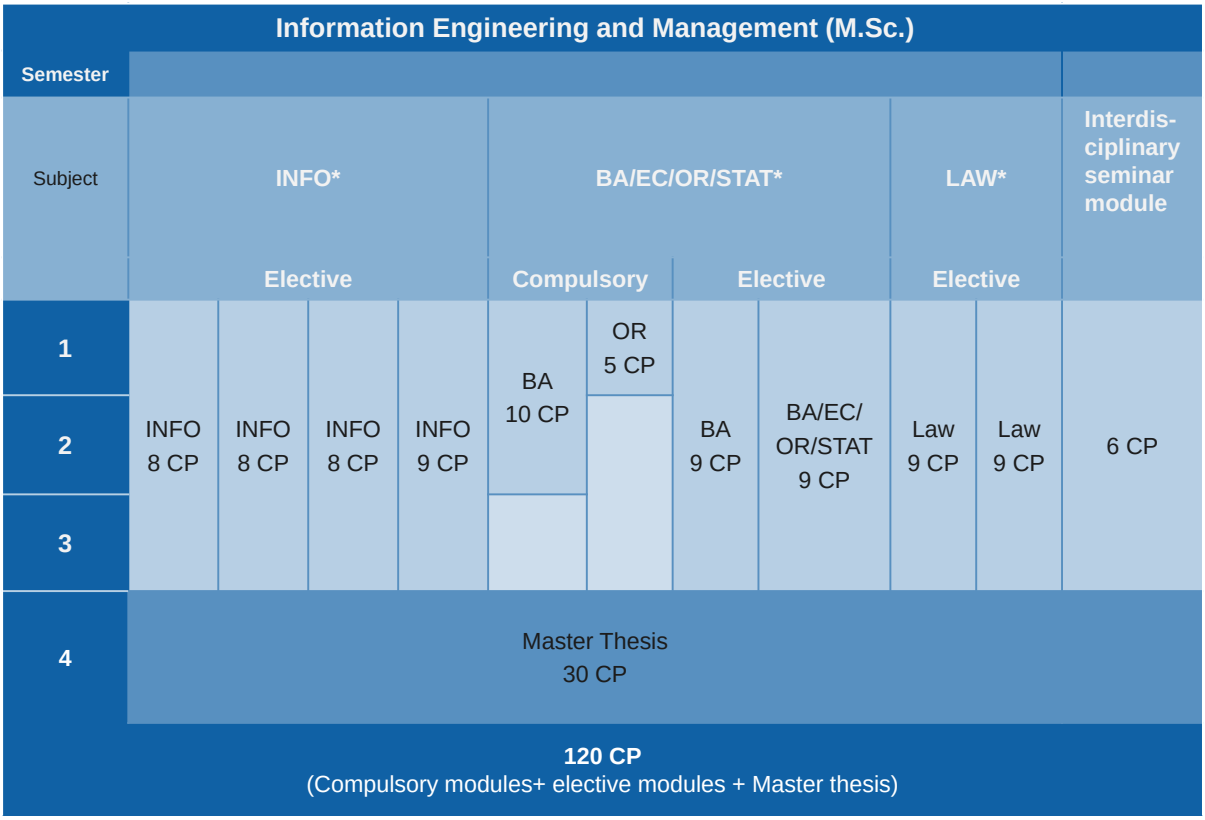

*: The amount of credit points for the modules shown in the figure are only examples. In the elective field of „Informatics“ 33 CP have to be gained in total. The elective field of „BA/EC/OR/STAT“ has to be covered with 18 CP in total; whereby 9 CP have to be gained within a module of BA.

Figure 3: Structure of the Master's degree program in Information Engineering and Management SPO 2009 (recommended)

Part IV
Module Handbook - a helpful guide throughout the studies

The program exists of several **subjects** (e.g. Informatics, Economics and Management, Law). Every subject is split into **modules** and every module itself exists of one or more interrelated **module component exams**. The extent of every module is indicated by credit points (CP), which will be credited after the successful completion of the module. Some of the modules are **obligatory**. According to the interdisciplinary character of the program, a great variety of **individual specialization and deepening possibilities** exists for a large number of modules. This enables the student to customize content and time schedule of the program according to personal needs, interest and job perspective. The **module handbook** describes the modules belonging to the program. It describes particularly:

- the structure of the modules
- the extent (in CP),
- the dependencies of the modules,
- the learning outcomes,
- the assessment and examinations.

The module handbook serves as a necessary orientation and as a helpful guide throughout the studies. The module handbook does not replace the **course catalogue**, which provides important information concerning each semester and variable course details (e.g. time and location of the course).

Begin and completion of a module

Every module and every course is allowed to be credited only once. The decision whether the course is assigned to one module or the other (e.g. if a course is selectable in two or more modules) is made by the student at the time of signing in for the corresponding exam. The module is **succeeded**, if the general exam of the module and/or if all of its relevant partial exams have been passed (grade min 4.0). In order to that the minimum requirement of credits of this module have been met.

General exams and partial exams

The module exam can be taken in a general exam or several partial exams. If the module exam is offered as a general exam, the entire content of the module will be reviewed in a single exam. If the module exam exists of partial exams, the content of each course will be reviewed in corresponding partial exams. The registration for the examinations takes place online via the self-service function for students. The following functions can be accessed on
https://campus.studium.kit.edu/exams/index.php:

- Sign in and sign off exams
- Retrieve examination results
- Print transcript of records

For further and more detailed information also see https://studium.kit.edu/Seiten/FAQ.aspx.

Types of exams

Following **SPO 2015** exams are split into written exams, oral exams and alternative exam assessments. Exams are always graded. Non exam assessments can be repeated several times and are not graded. According to **SPO 2009** exams are split into written exams, oral exams and non exam assessments. Non exam assessments are graded or not.

Repeating exams

Principally, a failed written exam, oral exam or alternative exam assessment can repeated only once. If the repeat examination (including an eventually provided verbal repeat examination) will be failed as well, the examination claim is lost. A request for a second repetition has to be made in written form to the examination comitee two months after loosing the examination claim. A counseling interview is mandatory.
For further information see http://www.wiwi.kit.edu/hinweiseZweitwdh.php.

Additional accomplishments

Additional accomplishments are voluntarily taken exams, which have no impact on the overall grade of the student and can take place on the level of single courses or on entire modules. It is also mandatory to declare an additional accomplishment as such at the time of registration for an exam. Additional accomplishments with at most 30 CP may appear additionally in the certificate.

Further information

More detailed information about the legal and general conditions of the program can be found in the examination regulation of the program http://www.sle.kit.edu/amtlicheBekanntmachungen.php).

Used abbreviations

LP/CP	Credit Points/ECTS	Leistungspunkte/ECTS
LV	course	Lehrveranstaltung
RÜ	computing lab	Rechnerübung
S	summer term	Sommersemester
Sem.	semester/term	Semester
ER/SPO	examination regulations	Studien- und Prüfungsordnung
KS/SQ	key skills	Schlüsselqualifikationen
SWS	contact hour	Semesterwochenstunde
Ü	excercise course	Übung
V	lecture	Vorlesung
W	winter term	Wintersemester

Part V
Modules

1 Master Thesis

M Module: Module Master Thesis [M-WIWI-101656]

Responsibility: Hagen Lindstädt, Sebastian Abeck

Contained in: Master Thesis

ECTS	Language
30	Deutsch

Compulsory

Identifier	Course	ECTS	Responsibility
T-WIWI-103142	Master Thesis (S. 321)	30	Martin Ruckes

Learning Control / Examinations
Examination by two examiners from the two faculties. For details refer to examination regulation. The examiner has to be involved in the degree programme. Involved in the degree programme are the persons that coordinate a module or a lecture of the degree programme.

Conditions
Regulated in §11 of the examination regulation.
The requirements for the examiner are described in §14 (2) of the examination regulation.

Qualification Objectives
The student can independently handle a complex and unfamiliar subject based on scientific criteria and the current state of research. He/she is in a position to critically analyze and structure the researched information as well as derive principles and regularities. He/she knows how to apply the thereby achieved results to solve the task at hand. Taking into account this knowledge and his/her interdisciplinary knowledge, he/she can draw own conclusions, derive improvement potentials, propose and implement science-based decisions.
This is basically also done under consideration of social and/or ethical aspects.
He/she can interpret, evaluate and if required, graphically present the obtained results.
He/she is in a position to sensibly structure a research paper, document results and clearly communicate the results in scientific form.

Content

- The master thesis shows that the candidate can autonomously investigate a problem from his discipline with scientific methods according to the state-of-the-art of the discipline within a specified time period.
- The master thesis can be written in German or English.
- The topic of a master thesis can be accepted or chosen by each of the examiners according to examination regulation. The examiner accepting a topic for a master thesis acts as the first supervisor of this thesis.
- Writing a master thesis with a supervisor who is not a member of the two faculties participating in the degree programme (Departement of Informatics, Department of Economics and Management) requires acceptance by the examination board of the degree programme. The candidate must have an opportunity to make suggestions for the topic of the master thesis.
- Candidates can write a master thesis in teams. However, this requires that the contribution and performance of each candidate to the thesis is identifiable according to objective criteria which allow a unique delineation of each candidate's contribution. The contribution of each candidate regarded in isolation must fulfill the requirements a individual master thesis.
- In exceptional cases and upon request of the candidate, the chairman of the examination board chooses a supervisor and requests that this supervisor provides the candidate with a topic for the master thesis within 4 weeks after the request. In this case, the candidate is informed by the chairman of the examination board about the topic selected.
- Topic, specification of research tasks and the volume of the master thesis should be limited by the supervisor, so that the master thesis can be written with the assigned workload of 30 credits (750-900h).
- The master thesis must contain the following declaration of the candidate: "I truthfully assure that I have autonomously written this master thesis. I have quoted all sources used precisely and completely. I have labelled everything which has been taken from the work of others with or without change." A master thesis without this declaration will not be accepted.

- The date of the assignment of the topic to a candidate as well as the date of delivery of the master thesis should be registered at the examination board. The candidate can return a topic for the master thesis only one time and only within a period of two month after he has received the topic. Upon a request of the candidate with reasons supporting an extension, the examination board may extend the deadline for the delivery of the master thesis by a maximum of three months. A master thesis not delivered within time is graded as "fail" except when the candidate is not responsible for this delay (e.g. protection of motherhood).
- The master thesis is reviewed and graded by the supervisor and the additional examiner. The team of supervisor and examiner must represent both faculties participating in the degree programme (Department of Informatics, Department of Economics and Management). At least one of the two must be professor or junior professor. If the grades of the supervisor and the examiner differ, the examination board sets the mark within this limit.
- Reviewing and grading should be done within 8 weeks after delivery of the master thesis.

Workload
The total workload for this module is approximately 900 hours. For further information see German version.

2 Informatics

M Module: Advanced Algorithms: Design and Analysis [M-INFO-101199]

Responsibility: Dorothea Wagner

Contained in: Informatics

ECTS	Cycle	Duration	Level
9	one-time	2 semester	4

Design and Analysis
Non-Compulsory Block; min. 1 Courses, min. 4 ECTS

Identifier	Course	ECTS	Responsibility
T-INFO-101334	Algorithms in Cellular Automata (S. 181)	5	Thomas Worsch
T-INFO-101331	Randomized Algorithms (S. 414)	5	Thomas Worsch
T-INFO-101333	Parallel Algorithms (S. 369)	5	Peter Sanders
T-INFO-103334	Algorithmic Methods for Hard Optimization Problems (S. 174)	5	Dorothea Wagner
T-INFO-104390	Algorithms for Visualization of Graphs (S. 179)	5	Dorothea Wagner

Engineering and Applications
Non-Compulsory Block; min. 1 Courses, min. 5 ECTS

Identifier	Course	ECTS	Responsibility
T-INFO-104374	Practical Course in Algorithm Design (S. 381)	6	
T-INFO-101332	Algorithm Engineering (S. 173)	5	Dorothea Wagner, Peter Sanders
T-INFO-100002	Algorithms for Routing (S. 177)	5	Dorothea Wagner
T-INFO-103334	Algorithmic Methods for Hard Optimization Problems (S. 174)	5	Dorothea Wagner
T-INFO-101333	Parallel Algorithms (S. 369)	5	Peter Sanders
T-INFO-104390	Algorithms for Visualization of Graphs (S. 179)	5	Dorothea Wagner

Modeled Conditions
The following conditions must be met:

- Successful completion of course [T-INFO-102020] *Algorithms II* is required before taking this module.

Qualification Objectives
The student

- knows advanced methodical approaches with respect to the design and analysis of algorithms,
- can comment on theoretical aspects of algorithmics in a qualified and well-structured manner,
- identifies algorithmic problems from different areas and can formulate these formally,
- can analyze and judge the computational complexity of algorithmic problems from different areas,
- can recognize and design suitable algorithmic techniques to solve algorithmic problems.

Content
This module conveys profound knowledge concerning theoretical aspects of algorithmics. Its focus is on the design and analysis of advanced algorithms, particularly, on algorithms for graphs, randomized algorithms, parallel algorithms and algorithms for NP-hard problems.

Workload
approx. 270h

M Module: Advanced Algorithms: Engineering and Applications [M-INFO-101200]

Responsibility: Dorothea Wagner

Contained in: Informatics

ECTS	Cycle	Duration	Level
9	one-time	2 semester	4

Engineering and Applications
Non-Compulsory Block; min. 1 Courses, min. 5 ECTS

Identifier	Course	ECTS	Responsibility
T-INFO-100002	Algorithms for Routing (S. 177)	5	Dorothea Wagner
T-INFO-101332	Algorithm Engineering (S. 173)	5	Dorothea Wagner, Peter Sanders
T-INFO-101333	Parallel Algorithms (S. 369)	5	Peter Sanders
T-INFO-103334	Algorithmic Methods for Hard Optimization Problems (S. 174)	5	Dorothea Wagner
T-INFO-104374	Practical Course in Algorithm Design (S. 381)	6	
T-INFO-104390	Algorithms for Visualization of Graphs (S. 179)	5	Dorothea Wagner

Design and Analysis
Non-Compulsory Block; min. 1 Courses, min. 4 ECTS

Identifier	Course	ECTS	Responsibility
T-INFO-101331	Randomized Algorithms (S. 414)	5	Thomas Worsch
T-INFO-101333	Parallel Algorithms (S. 369)	5	Peter Sanders
T-INFO-101334	Algorithms in Cellular Automata (S. 181)	5	Thomas Worsch
T-INFO-103334	Algorithmic Methods for Hard Optimization Problems (S. 174)	5	Dorothea Wagner
T-INFO-104390	Algorithms for Visualization of Graphs (S. 179)	5	Dorothea Wagner

Conditions
None

Qualification Objectives
The Student

- knows advanced methodical approaches concerning the design of algorithms and their applications,
- can comment on the practical aspects of algorithmics in a qualified and well-structured manner,
- identifies algorithmic problems from different areas of application and can formulate these formally,
- can judge the computational complexity of algorithmic problems,
- recognizes suitable algorithmic techniques for solving these problems and can transfer and apply knowledge of these techniques to new problems,
- can implement solutions based on algorithmic techniques for practical problems and can evaluate these

Content
This module conveys profound knowledge concerning practical aspects of algorithmics and covers applications of algorithms for practical problems. Its focus is on the design, the practical implementation and the evaluation of algorithms, particularly, algorithms for graphs, parallel algorithms, algorithms for NP-hard problems, optimization algorithms inspired by nature, as well as algorithms from various areas of application.

Workload
270h

M Module: Advanced Topics in Cryptography [M-INFO-101198]

Responsibility: Jörn Müller-Quade

Contained in: Informatics

ECTS	Cycle	Duration	Level
9	Every term	1 semester	4

Fortgeschrittene Themen der Kryptographie
Non-Compulsory Block; min. 1 Courses, min. 9 ECTS

Identifier	Course	ECTS	Responsibility
T-INFO-101373	Selected Topics in Cryptography (S. 431)	3	Jörn Müller-Quade
T-INFO-101360	Signals and Codes (S. 453)	3	Jörn Müller-Quade
T-INFO-101260	Asymmetric Encryption Schemes (S. 186)	3	Jörn Müller-Quade
T-INFO-101390	Symmetric Encryption (S. 482)	3	Jörn Müller-Quade
T-INFO-101259	Provable Security in Cryptography (S. 408)	3	Dennis Hofheinz
T-INFO-101279	Cryptographic Voting Schemes (S. 220)	3	Jörn Müller-Quade
T-INFO-101280	Digital signatures (S. 235)	3	Dennis Hofheinz

Conditions
None

Qualification Objectives
The student

- will be familiar with the theoretical foundations and the basic mechanisms of computer security and cryptography.
- can understand and explain the methods of computer security and cryptography,
- will be able to read and understand the latest scientific papers,
- will be able to critically assess appropriate security solutions, and identify weaknesses / threats,
- can design an own security solution to a given problem, (eg. later in the a master's thesis).

Content
The module is intended to provide depth theoretical and practical aspects of IT security and cryptography.

- Development of safety goals and classification of threats.
- Formal description of authentication systems.
- Analysis of typical vulnerabilities in programs and web applications and development of appropriate protective methods / avoidance strategies
- Overview of opportunities for side channel attacks
- Introduction to key management and Public Key Infrastructure
- Presentation and comparison of current safety certifications.
- The current research issues from some of the following areas are covered:

  - Block ciphers, hash functions,
  - Public-key encryption, digital signature, key exchange.
  - Basic security protocols such as fair coin toss over the phone, Byzantine Agreement, Dutch Flower Auctions, Zero Knowledge.
  - Threat models and security definitions.
  - Modular design and protocol composition.
  - Security definitions of simulatability.
  - Universal Composability.
  - Deniability as an additional safety feature.
  - Electronic Voting.

M Module: Algorithm Engineering [M-INFO-100795]

Responsibility: Dorothea Wagner, Peter Sanders

Contained in: Informatics

ECTS	Cycle	Duration	Language
5	Jedes 2. Semester Sommersemester	1 term	Deutsch

Compulsory

Identifier	Course	ECTS	Responsibility
T-INFO-101332	Algorithm Engineering (S. 173)	5	Dorothea Wagner, Peter Sanders

Qualification Objectives

Die Studierenden erwerben ein systematisches Verständnis algorithmischer Fragestellungen und Lösungsansätze im Bereich Algorithm Engineering, das auf dem bestehenden Wissen im Themenbereich Algorithmik aufbaut. Außerdem kann er/sie erlernte Techniken auf verwandte Fragestellungen anwenden und aktuelle Forschungstehmen im Bereich Algorithm Engineering interpretieren und nachvollziehen.

Nach erfolgreicher Teilnahme an der Lehrveranstaltung können die Studierenden

- Begriffe, Strukturen, grundlegende Problemdefinitionen und Algorithmen aus der Vorlesung erklären;
- auswählen, welche Algorithmen und Datenstruktuen zur Lösung einer algorithmischen Fragestellung geeignet sind und diese ggf. den Anforderungen einer konkreten Problemstellung anpassen;
- Algorithmen und Datenstrukturen ausführen, mathematisch präzise analysieren und die algorithmischen Eigenschaften beweisen;
- Machinenmodelle aus der Vorlesung erklären sowie Algorithmen und Datenstrukturen in diesen analysieren
- neue Probleme aus Anwendungen analysieren, auf den algorithmischen Kern reduzieren und daraus ein abstraktes Modell erstellen; auf Basis der in der Vorlesung erlernten Konzepte und Techniken eigene Lösungen in diesem Modell entwerfen, analysieren und die algorithmischen Eigenschaften beweisen.

Content

- Was ist Algorithm Engineering, Motivation etc.
- Realisteische Modellierung von Maschinen und Anwendungen
- praxisorientierter Algorithmenentwurf
- Implementierungstechniken
- Experimentiertechniken
- Auswertung von Messungen

Die oben angegebenen Fertigkeiten werden vor allem anhand von konkreten Beispielen gelehrt. In der Vergangenheit waren das zum Beispiel die folgenden Themen aus dem Bereich grundlegender Algorithmen und Datenstrukturen:

- linked lists ohne Sonderfälle
- Sortieren: parallel, extern, superskalar,. . .
- Prioritätslisten (cache effizient,. . .)
- Suchbäume für ganzzahlige Schlüssel
- Volltextindizes
- Graphenalgorithmen: miminale Spannbäume (extern,. . .), Routenplanung

dabei geht es jeweils um die besten bekannten praktischen und theoretischen Verfahren. Diese weiche meist erheblich von den in Anfängervorlesungen gelehrten Verfahren ab.

M Module: Algorithmic Methods for Hard Optimization Problems [M-INFO-101237]

Responsibility: Dorothea Wagner

Contained in: Informatics

ECTS	Cycle	Duration
5	one-time	1 semester

Compulsory

Identifier	Course	ECTS	Responsibility
T-INFO-103334	Algorithmic Methods for Hard Optimization Problems (S. 174)	5	Dorothea Wagner

Qualification Objectives
The goal of this course is to familiarize the students with hard problems and possible approaches to solve them. Online problems may also be part of the course.

Content
There are many practical problems that cannot be solved optimally - some not at all and some not in a resonable amount of time. An example is the "bin packing problem" where a collection of
objects must be packed using a possibly small number of bins. Moreover, problems sometimes arise where knowledge about the future (or even about the present) is incomplete, but a decision
is required neverthelss ("online problems"). Regarding bin packing, for example, there must be a point in time when you close the bins and send them away. Even if there are some more objects arriving later.

M Module: Algorithms for Routing [M-INFO-100031]

Responsibility: Dorothea Wagner

Contained in: Informatics

ECTS	Cycle	Duration	Language
5	Every 2nd term, Summer Term	1 term	Deutsch

Compulsory

Identifier	Course	ECTS	Responsibility
T-INFO-100002	Algorithms for Routing (S. 177)	5	Dorothea Wagner

Qualification Objectives
Die Teilnehmer beherrschen die Methodik des Algorithm Engineering und insbesondere ihre Anwendung im Bereich Routenplanung. Sie kennen algorithmische Problemstellungen, die sich in verschiedenen praktischen Anwendungen der Routenplanung in Transportnetzwerken ergeben. Sie sind in der Lage, diese Probleme zu identifizieren und verstehen es, die auftretenden Fragestellungen auf ihren algorithmischen Kern zu reduzieren und anschließend effizient zu lösen. Sie sind in der Lage, dabei Wissen aus den Bereichen der Graphentheorie und der Algorithmik praktisch umzusetzen. Zudem kennen die Teilnehmer verschiedene Techniken, die in der Praxis genutzt werden, um effiziente Verfahren zur Routenplanung zu implementieren. Sie kennen Verfahren zur Routenberechnung in Straßennetzen, öffentlichen Verkehrsnetzwerken sowie multimodalen Netzwerken. Studierende sind in der Lage, auch für komplexere Szenarien, wie etwa der zeitabhängigen Routenplanung, in der Praxis effizient umsetzbare Verfahren zu identifizieren und analysieren. Sie können theoretische und experimentelle Ergebnisse interpretieren und untereinander vergleichen.

Studierende sind außerdem in der Lage, neue Problemstellungen im Bereich der Routenplanung mit Methoden des Algorithm Engineering zu analysieren und Algorithmen unter Berücksichtigung moderner Rechnerarchitektur zu entwerfen, sowie aussagekräftige experimentelle Evaluationen zu planen und auszuwerten. Auf der Ebene der Modellierung sind sie in der Lage, verschiedene Modellierungsansätze zu entwickeln und deren Interpretationen zu beurteilen und zu vergleichen. Die Teilnehmer können zudem die vorgestellten Methoden und Techniken autonom auf verwandte Fragestellungen anwenden.

Content
Optimale Routen in Verkehrsnetzen zu bestimmen ist ein alltägliches Problem. Wurden früher Reiserouten mit Hilfe von Karten am Küchentisch geplant, ist heute die computergestützte Routenplanung in weiten Teilen der Bevölkerung etabliert: Die beste Eisenbahnverbindung ermittelt man im Internet, für Routenplanung in Straßennetzen benutzt man häufig mobile Endgeräte.
Ein Ansatz, um die besten Verbindungen in solchen Netzen computergestützt zu finden, stammt aus der Graphentheorie. Man modelliert das Netzwerk als Graphen und berechnet darin einen kürzesten Weg, eine mögliche Route. Legt man Reisezeiten als Metrik zu Grunde, ist die so berechnete Route die beweisbar schnellste
Verbindung. Dijkstra's Algorithmus aus dem Jahre 1959 löst dieses Problem zwar beweisbar optimal, allerdings sind Verkehrsnetze so groß (das Straßennetzwerk von West- und Mittel-Europa besteht aus ca. 45 Millionen Abschnitten), dass der klassische Ansatz von Dijsktra zu lange für eine Anfrage braucht. Aus diesem Grund ist die Entwicklung von Beschleunigungstechniken für Dijkstra's Algorithmus Gegenstand aktueller Forschung. Dabei handelt es sich um zweistufige Verfahren, die in einem Vorverarbeitungsschritt das Netzwerk mit Zusatzinformationen anreichern, um anschließend die Berechnung von kürzesten Wegen zu beschleunigen.

Diese Vorlesung gibt einen Überblick über aktuelle Algorithmen zur effizienten Routenplanung und vertieft einige von den Algorithmen.

M Module: Algorithms for Visualization of Graphs [M-INFO-102094]

Responsibility: Dorothea Wagner

Contained in: Informatics

ECTS	Cycle	Duration	Language
5	Unregelmäßig	1 Semester	Deutsch

Compulsory

Identifier	Course	ECTS	Responsibility
T-INFO-104390	Algorithms for Visualization of Graphs (S. 179)	5	Dorothea Wagner

Qualification Objectives

Die Studierenden erwerben ein systematisches Verständnis algorithmischer Fragestellungen und Lösungsansätze im Bereich der Visualisierung von Graphen, das auf dem bestehenden Wissen in den Themenbereichen Graphentheorie und Algorithmik aufbaut.
Nach erfolgreicher Teilnahme an der Lehrveranstaltung können die Studierenden

- Begriffe, Strukturen und grundlegende Problemdefinitionen aus der Vorlesung erklären;
- Layoutalgorithmen für verschiedene Graphklassen exemplarisch ausführen, mathematisch präzise analysieren und die algorithmischen Eigenschaften beweisen;
- Komplexitätsresultate aus der Vorlesung erklären und eigenständig ähnliche Reduktionsbeweise für neue Layoutprobleme führen;
- auswählen, welche Algorithmen zur Lösung eines gegebenen Layoutproblems geeignet sind und diese ggf. den Anforderungen einer konkreten Problemstellung anpassen;
- unbekannte Visualisierungsprobleme aus Anwendungen des Graphenzeichnens analysieren, auf den algorithmischen Kern reduzieren und daraus ein abstraktes Modell erstellen; auf Basis der in der Vorlesung erlernten Konzepte und Techniken eigene Lösungen in diesem Modell entwerfen, analysieren und die algorithmischen Eigenschaften beweisen.

Content

Netzwerke sind relational strukturierte Daten, die in zunehmendem Maße und in den unterschiedlichsten Anwendungsbereichen auftreten. Die Beispiele reichen von physischen Netzwerken, wie z.B. Transport- und Versorgungsnetzen, hin zu abstrakten Netzwerken, z.B. sozialen Netzwerken. Für die Untersuchung und das Verständnis von Netzwerken ist die Netzwerkvisualisierung ein grundlegendes Werkzeug.

Mathematisch lassen sich Netzwerke als Graphen modellieren und das Visualisierungsproblem lässt sich auf das algorithmische Kernproblem reduzieren, ein Layout des Graphen, d.h. geeignete Knoten- und Kantenpositionen in der Ebene, zu bestimmen. Dabei werden je nach Anwendung und Graphenklasse unterschiedliche Anforderungen an die Art der Zeichnung und die zu optimierenden Gütekriterien gestellt. Das Forschungsgebiet des Graphenzeichnens greift dabei auf Ansätze aus der klassischen Algorithmik, der Graphentheorie und der algorithmischen Geometrie zurück.

Im Laufe der Veranstaltung wird eine repräsentative Auswahl an Visualisierungsalgorithmen vorgestellt und vertieft.

M Module: Algorithms II [M-INFO-101173]

Responsibility: Dorothea Wagner, Hartmut Prautzsch, Peter Sanders

Contained in: Informatics

ECTS	Cycle	Duration	Language
6	Every 2nd term, Winter Term	1 semester	Deutsch

Compulsory

Identifier	Course	ECTS	Responsibility
T-INFO-102020	Algorithms II (S. 180)	6	Hartmut Prautzsch

Qualification Objectives

Der/die Studierende besitzt einen vertieften Einblick in die theoretischen und praktischen Aspekte der Algorithmik und kann algorithmische Probleme in verschiedenen Anwendungsgebieten identifizieren und formal formulieren. Außerdem kennt er/sie weiterführende Algorithmen und Datenstrukturen aus den Bereichen Graphenalgorithmen, Algorithmische Geometrie, String-Matching, Algebraische Algorithmen, Kombinatorische Optimierung und Algorithmen für externen Speicher. Er/Sie kann unbekannte Algorithmen eigenständig verstehen, sie den genannten Gebieten zuordnen, sie anwenden, ihre Laufzeit bestimmen, sie beurteilen sowie geeignete
Algorithmen für gegebene Anwendungen auswählen. Darüber hinaus ist der/die Studierende in der Lage bestehende Algorithmen auf verwandte Problemstellungen zu übertragen.
Neben Algorithmen für konkrete Problemstellungen kennt der/die Studierende fortgeschrittene Techniken des algorithmischen Entwurfs. Dies umfasst parametrisierte Algorithmen, approximierende Algorithmen, Online-Algorithmen, randomisierte Algorithmen, parallele Algorithmen, lineare Programmierung, sowie Techniken des Algorithm Engenieering. Für gegebene Algorithmen kann der/die Studierende eingesetzte Techniken identifizieren und damit diese Algorithmen besser verstehen. Darüber hinaus kann er für eine gegebene Problemstellung geeignete Techniken auswählen und sie nutzen, um eigene Algorithmen zu entwerfen.

Content

Dieses Modul soll Studierenden die grundlegenden theoretischen und praktischen Aspekte der Algorithmentechnik vermitteln. Es werden generelle Methoden zum Entwurf und der Analyse von Algorithmen für grundlegende algorithmische Probleme vermittelt sowie die Grundzüge allgemeiner algorithmischer Methoden wie Approximationsalgorithmen, Lineare Programmierung, Randomisierte Algorithmen, Parallele Algorithmen und parametrisierte Algorithmen behandelt.

M Module: Algorithms in Cellular Automata [M-INFO-100797]

Responsibility: Thomas Worsch

Contained in: Informatics

ECTS	Cycle	Duration	Language
5	Jedes 2. Semester Sommersemester	1 term	Deutsch

Compulsory

Identifier	Course	ECTS	Responsibility
T-INFO-101334	Algorithms in Cellular Automata (S. 181)	5	Thomas Worsch

Qualification Objectives
Die Studierenden kennen grundlegende Ansätze und Techniken für die Realisierung feinkörniger paralleler Algorithmen.
Sie sind in der Lage, selbst einfache Zellularautomaten-Algorithmen zu entwickeln, die auf solchen Techniken beruhen, und sie zu beurteilen.

Content
Zellularautomaten sind ein wichtiges Modell für feinkörnigen Parallelismus, das ursprünglich von John von Neumann auf Vorschlag S. Ulams entwickelt wurde.
Im Rahmen der Vorlesung werden wichtige Grundalgorithmen (z.B. für Synchronisation) und Techniken für den Entwurf effizienter feinkörniger Algorithmen vorgestellt. Die Anwendung solcher Algorithmen in verschiedenen Problembereichen wird vorgestellt. Dazu gehören neben von Neumanns Motivation „Selbstreproduktion" Mustertransformationen, Problemstellung wie Sortieren, die aus dem Sequenziellen bekannt sind, typisch parallele Aufgabenstellungen wie Anführerauswahl und Modellierung realer Phänomene.
Inhalt:

- Berechnungsmächtigkeit
- Mustererkennung
- Selbstreproduktion
- Sortieren
- Synchronisation
- Anführerauswahl
- Diskretisierung kontinuierlicher Systeme
- Sandhaufenmodell

M Module: Algorithms in Computer Graphics [M-INFO-101214]

Responsibility: Hartmut Prautzsch

Contained in: Informatics

ECTS	Cycle	Duration	Level
9	Every term	1 semester	4

Algorithmen der Computergrafik
Non-Compulsory Block; min. 1 Courses, min. 9 ECTS

Identifier	Course	ECTS	Responsibility
T-INFO-101349	Meshes and point clouds (S. 328)	3	Hartmut Prautzsch
T-INFO-104429	Computational Geometry (S. 207)	5	Dorothea Wagner
T-INFO-103550	Subdivision Algorithms (S. 478)	5	Hartmut Prautzsch
T-INFO-101267	Geometric Optimzation (S. 270)	3	Hartmut Prautzsch
T-INFO-103207	Practical course: Geometric Modeling (S. 386)	3	Hartmut Prautzsch

Conditions
None

Qualification Objectives
Fundamental knowledge in the area of geometric modelling and computer graphics with its applications in CAD/CAGD and medical simulation.

M Module: Automated Planning and Decision-making [M-INFO-101240]

Responsibility: Jürgen Beyerer

Contained in: Informatics

ECTS	Cycle	Duration	Level
9	Every 2nd term, Summer Term	1 semester	4

Compulsory

Identifier	Course	ECTS	Responsibility
T-INFO-101277	Probabilistic Planning (S. 402)	6	Marco Huber

Automatisches Planen und Entscheiden - Wahlpflicht
Non-Compulsory Block; min. 3, max. 3 ECTS

Identifier	Course	ECTS	Responsibility
T-INFO-101362	Pattern Recognition (S. 373)	3	Jürgen Beyerer

Conditions
None

Content
Probleme der Planung und Entscheidungsfindung spielen in vielen technischen Bereichen eine wichtige Rolle, wobei automatisierte Lösungen wünschenswert sind. Für Entscheidungsprobleme kann es dabei ausreichend sein, Entscheidungen einzeln und ohne Berücksichtigung eines zeitlichen Kontexts zu treffen, z. B. im Fall von Klassifikationsaufgaben. Andererseits aber können getroffene Entscheidungen das Entscheidungsproblem zu einem zukünftigen Zeitpunkt beeinflussen. Zur Lösung solcher sequentieller Entscheidungsprobleme muss deshalb eine Planung erfolgen, d. h. eine vorausschauende Folge von Aktionen. Planungsaufgaben ergeben sich beispielsweise in der Bewegungsplanung von Robotern oder bei der Regelung von technischen Anlagen.
Dieses Modul bietet eine systematische Einführung in Theorie und Verfahren zur automatischen Planung und Entscheidungsfindung unter Berücksichtigung von Unsicherheiten und eine Veranschaulichung der Methoden anhand realer Beispiele.

M Module: Automated visual inspection [M-INFO-101238]

Responsibility: Jürgen Beyerer

Contained in: Informatics

ECTS	Cycle	Duration	Level
9	Every term	1 semester	4

Automatische Sichtprüfung
Non-Compulsory Block; min. 1 Courses, min. 9 ECTS

Identifier	Course	ECTS	Responsibility
T-INFO-101363	Automated Visual Inspection and Image Processing (S. 188)	6	Jürgen Beyerer
T-INFO-101362	Pattern Recognition (S. 373)	3	Jürgen Beyerer
T-INFO-101364	Introduction to Information Fusion (S. 297)	3	Michael Heizmann
T-INFO-101354	Machine Learning 1 - Basic Methods (S. 305)	3	Johann Marius Zöllner, Rüdiger Dillmann
T-INFO-101292	Image Data Compression (S. 281)	3	Alexey Pak, Jürgen Beyerer

Conditions
None

Modeled Conditions
The following conditions must be met:

- Course [T-INFO-101363] *Automated Visual Inspection and Image Processing* has to be started before taking this module.

Content
Die visuelle Inspektion der Qualität produzierter Güter ist eine unverzichtbare Aufgabe in nahezu allen industriellen Branchen. Eine Automatisierung sorgt hier für eine objektive, reproduzierbare und gleichzeitig ökonomische Prüfleistung.
Die automatisierte Sichtprüfung für die industrielle Qualitätskontrolle vereint in einem multidisziplinären Ansatz Verfahren der Optik, der Bildgewinnung, der Bildverarbeitung, der Mustererkennung und der Informationsfusion. Die Grundlage von Sichtprüfsystemen bildet die Gewinnung hochwertiger Bilder mit optimierten Aufnahmevorrichtungen bestehend aus Prüfobjekt, Beleuchtungen und optischen Sensoren.
Ziel ist es hierbei, die relevanten optischen und geometrischen Eigenschaften des Prüfobjektes mit ausreichend hoher Qualität zu erfassen. Für schwierige Sichtprüfaufgaben müssen hierfür oft unterschiedliche Beleuchtungen und Sensoren eingesetzt werden, was zu Bildserien führt, die dann geeignet ausgewertet oder fusioniert werden. Den Studierenden werden grundlegende Verfahren entlang der ganzen Kette von der Bildgewinnung bis zur Prüfentscheidung vermittelt, mit dem Lernziel, Lösungskonzepte für Aufgaben der automatischen Sichtprüfung erarbeiten und bewerten zu können.

M Module: Automated Visual Inspection and Image Processing [M-INFO-100826]

Responsibility: Jürgen Beyerer

Contained in: Informatics

ECTS	Cycle	Duration	Language
6	Jedes 2. Semester Wintersemester	1 term	Deutsch

Compulsory

Identifier	Course	ECTS	Responsibility
T-INFO-101363	Automated Visual Inspection and Image Processing (S. 188)	6	Jürgen Beyerer

Qualification Objectives

- Studierende haben fundierte Kenntnisse in den grundlegenden Methoden der Bildverarbeitung (Vorverarbeitung und Bildverbesserung, Bildrestauration, Segmentierung, Morphologische Bildverarbeitung, Texturanalyse, Detektion, Bildpyramiden, Multiskalenanalyse und Wavelet-Transformation).
- Studierende sind in der Lage, Lösungskonzepte für Aufgaben der automatischen Sichtprüfung zu erarbeiten und zu bewerten.
- Studierende haben fundiertes Wissen über verschiedene Sensoren und Verfahren zur Aufnahme bildhafter Daten sowie über die hierfür relevanten optischen Gesetzmäßigkeiten
- Studierende kennen unterschiedliche Konzepte, um bildhafte Daten zu beschreiben und kennen die hierzu notwendigen systemtheoretischen Methoden und Zusammenhänge.

Content

- Sensoren und Verfahren zur Bildgewinnung
- Licht und Farbe
- Bildsignale
- Wellenoptik
- Vorverarbeitung und Bildverbesserung
- Bildrestauration
- Segmentierung
- Morphologische Bildverarbeitung
- Texturanalyse
- Detektion
- Bildpyramiden, Multiskalenanalyse und Wavelet- Transformation

M Module: Autonomous Robotics [M-INFO-101251]

Responsibility: Rüdiger Dillmann

Contained in: Informatics

ECTS	Cycle	Duration
9	one-time	2 semester

Autonome Robotik
Non-Compulsory Block; min. 1 Courses, min. 9 ECTS

Identifier	Course	ECTS	Responsibility
T-INFO-101294	Mechano-Informatics and Robotics (S. 325)	4	Tamim Asfour
T-INFO-101351	Biologically Inspired Robot (S. 193)	3	Rüdiger Dillmann
T-INFO-101352	Robotik III - Sensors in Robotics (S. 428)	3	Rüdiger Dillmann
T-INFO-101353	Robotics II - Learning and planning robots (S. 425)	3	Rüdiger Dillmann
T-INFO-101391	Anthropomatics: Humanoid Robotics (S. 183)	3	Tamim Asfour

Conditions
None

Modeled Conditions
The following conditions must be met:

- Successful completion of module [M-INFO-100893] *Robotics I – Introduction to Robotics* is required before taking this module.

Qualification Objectives
Nach erfolgreichem Besuch des Moduls sollen die Studenten die wesentlichen Komponenten eines Robotersystems bzw. einer Robotersteuerung sowie deren Zusammenspiel kennen. Sie sollten die vielen unterschiedlichen Teilproblemstellungen identifizieren können und Wissen über Lösungsansätze bzw. anwendbare Methoden besitzen. Sie sollten in der Lage sein, für einfache Anwendungen die benötigten Robotersystemkomponenten bzw. Architekturkomponenten auszuwählen und anwendungsbezogen geeignete Ausgestaltungen für diese Komponenten vorzuschlagen und zu begründen.

Content
Das Modul vermittelt einen Überblick über das Gebiet der Robotik mit seinen vielen unterschiedlichen Aufgabenstellungen und Teilproblemen, mit einem Fokus auf der autonomen Robotik. Schwerpunkte liegen in den Bereichen Robotersteuerung, Perzeption, Modellierung, Programmierung und Lernverfahren in dynamischen Umwelten.
Dieses Modul kann zusammen mit seinem kleineren Ko-Modul "Ausgewählte Kapitel der autonomen Robotik" zu einer umfangreichen Vertiefung in autonomer Robotik erweitert werden.

M Module: Big Data Analytics [M-INFO-100768]

Responsibility: Klemens Böhm

Contained in: Informatics

ECTS	Cycle	Duration	Language
5	Jedes 2. Semester Wintersemester	1 term	Deutsch

Compulsory

Identifier	Course	ECTS	Responsibility
T-INFO-101305	Big Data Analytics (S. 191)	5	Klemens Böhm

Qualification Objectives
Am Ende der Lehrveranstaltung sollen die Teilnehmer die Notwendigkeit von Konzepten der Datenanalyse gut verstanden haben und erläutern können. Sie sollen unterschiedliche Ansätze zur Verwaltung und Analyse großer Datenbestände hinsichtlich ihrer Wirksamkeit und Anwendbarkeit einschätzen und vergleichen können. Die Teilnehmer sollen verstehen, welche Probleme im Themenbereich der Vorlesung derzeit offen sind, und einen Einblick in den diesbezüglichen Stand der Forschung gewonnen haben.

Content
Techniken zur Analyse großer Datenbestände stoßen bei Anwendern auf großes Interesse. Das Spektrum ist breit und umfasst klassische Branchen wie Banken und Versicherungen, neuere Akteure, insbesondere Internet-Firmen oder Betreiber neuartiger Informationsdienste und sozialer Medien, und Natur- und Ingenieurswissenschaften. In allen Fällen besteht der Wunsch, in sehr großen, z. T. verteilten Datenbeständen die Übersicht zu behalten, mit möglichst geringem Aufwand interessante Zusammenhänge aus dem Datenbestand zu extrahieren und erwartetes Systemverhalten mit dem tatsächlichen systematisch vergleichen zu können. In der Vorlesung geht es sowohl um die Aufbereitung von Daten als Voraussetzung für eine schnelle und leistungsfähige Analyse als auch um moderne Techniken für die Analyse an sich.

M Module: Communication and Database Systems [M-INFO-101178]

Responsibility: Klemens Böhm, Martina Zitterbart

Contained in: Informatics

ECTS	Cycle	Duration	Language	Level
8	Every 2nd term, Summer Term	1 semester	Deutsch	4

Compulsory

Identifier	Course	ECTS	Responsibility
T-INFO-101497	Database Systems (S. 227)	4	Klemens Böhm
T-INFO-102015	Introduction in Computer Networks (S. 295)	4	Martina Zitterbart

Qualification Objectives
The students will

- have learned fundamentals of data communication as well as the design of communication systems,
- be familiar with the composition of the different protocols and their mechanisms and be able to design simple protocols on their own,
- have understood the relationships between the different communication layers,
- be able to explain the benefits of database technology at the end of the course,
- have understood the development of database applications and be able to set up and access simple databases,
- be familiar with the terminology and the underlying database theory.

Content
Distributed information systems are worldwide information repositories which are accessible by everybody at any place of the world at any time. The physical distance is bridged by telecommunication systems, while database management technology manages and coordinates data for arbitrary periods of time. In order to understand globally running processes, one has to understand both data transmission techniques and database technology. Besides the telecommunication and database technologies on their own, an understanding of their cooperation is required, too.

Workload
approx. 240 h

M Module: Computer Security [M-INFO-101197]

Responsibility: Jörn Müller-Quade

Contained in: Informatics

ECTS	Cycle	Duration	Level
9	one-time	1 semester	4

Computersicherheit
Non-Compulsory Block; min. 1 Courses, min. 9 ECTS

Identifier	Course	ECTS	Responsibility
T-INFO-101371	Security (S. 430)	6	Dennis Hofheinz, Jörn Müller-Quade
T-INFO-101360	Signals and Codes (S. 453)	3	Jörn Müller-Quade
T-INFO-101390	Symmetric Encryption (S. 482)	3	Jörn Müller-Quade
T-INFO-101279	Cryptographic Voting Schemes (S. 220)	3	Jörn Müller-Quade

Conditions
None

Qualification Objectives
The student

- knows and understands the basic commonly used algorithms, their design, correctness and efficiency analysis, implementation, documentation and application,
- an handle new algorithmic problems, using this understanding,
- can apply the mathematical approaches learned in the basic computer science and mathematics courses to solve problems. Main topics are here formal correctness arguments and a mathematical analysis of efficiency.
- deals with a restricted problem in the field of computer security within the seminar,
- analyzes and discusses the problems associated to a distinct discipline in the lectures and in the final seminar paper,
- discusses, presents and defends subject-specific arguments within a given task,
- organizes the preparation of the final papers largely independent.

Content
Theoretical and practical aspects of computer security

- Development of safety goals and classification of threats
- Presentation and comparison of different formal access control models
- Formal description of authentication systems, presentation and comparison of different authentication methods (passwords, biometrics, challenge-response protocols)
- Analysis of typical vulnerabilities in programs and web applications and development of appropriate protective methods / avoidance strategies
- Overview of opportunities for side channel attacks
- Introduction to key management and Public Key Infrastructure
- Presentation and comparison of current safety certifications
- Block ciphers, hash functions, digital signature, public key encryption and digital signatures (RSA, ElGamal), and various methods of key exchange (eg, Diffie-Hellman)
- Presentation of combinations of cryptographic modules using currently used protocols such as Secure Shell (SSH) and Transport Layer Security (TLS)

Workload
approx. 270h

M Module: Context Sensitive Ubiquitous Systems [M-INFO-101226]

Responsibility: Michael Beigl

Contained in: Informatics

ECTS	Cycle	Duration
9	one-time	2 semester

Kontextsensitive ubiquitäre Systeme
Non-Compulsory Block; min. 1 Courses, min. 9 ECTS

Identifier	Course	ECTS	Responsibility
T-INFO-101265	Context Sensitive Systems (S. 213)	4	Michael Beigl
T-INFO-103581	Practical Course: Context Sensitive Ubiquitous Systems (S. 384)	6	Michael Beigl
T-INFO-101326	Ubiquitous Computing (S. 499)	5	Michael Beigl

Conditions
None

Qualification Objectives
Die Studierenden sollen Grundlagen und Konzepte der Kontexterkennung und -verarbeitung verstehen, anwenden, analysieren und bewerten können. Insbesondere lernen die Studierenden

- Methoden und Konzepte zur Sensordatenverabeitung und Kontextverarbeitung,
- Techniken zur Konstruktion, Analyse und Evaluation kontextsensitiver ubiquitärer Systeme.

Content
Unter kontextsensitiven Systemen versteht man Computer, die ihren umgebenden Kontext erfassen, analysieren und aus den Informationen Schlussfolgerungen ziehen können. Beispiele für aktuelle kontextsensitive Systeme sind SmartPhones, die z.B. mit Hilfe der eingebauten Sensorik auf die Umgebungsbedingungen reagieren und Sprachausgabe und Textausgaben automatisch anpassen. Inhalt des Moduls sind sowohl die technischen Grundlagen (Technik), als auch algorithmische Verfahren (Theorie) und Software (Praxis) für kontextsensitive Systeme.
Es werden verschiedene Aspekte kontextsensitiver ubiquitärer Systeme behandelt. Insbesondere:
- Sensorik und Sensordatenverarbeitung in der Kontextverarbeitung,
- Kontexterkennung und kontextuelles Schließen,
- Repräsentation von Kontext,
- Programmierung kontextsensitiver ubiquitärer Systeme,
- implizite Interaktionsmethoden und Evaluation kontextsensitiver ubiquitärer Systeme.

Workload
240h

M Module: Development of Business Information Systems [M-WIWI-101477]

Responsibility: Andreas Oberweis

Contained in: Informatics

ECTS	Cycle	Duration	Level
9	one-time	1 Semester	4

Wahlplfichtangebot
Non-Compulsory Block; min. 5, max. 5 ECTS

Identifier	Course	ECTS	Responsibility
T-WIWI-102661	Database Systems and XML (S. 228)	5	Andreas Oberweis
T-WIWI-102895	Software Quality Management (S. 463)	5	Andreas Oberweis

Ergänzungsangebot
Non-Compulsory Block; min. 4, max. 5 ECTS

Identifier	Course	ECTS	Responsibility
T-WIWI-102759	Requirements Analysis and Requirements Management (S. 420)	4	Ralf Kneuper
T-WIWI-102661	Database Systems and XML (S. 228)	5	Andreas Oberweis
T-WIWI-102663	Document Management and Groupware Systems (S. 238)	4	Stefan Klink
T-WIWI-102667	Management of IT-Projects (S. 310)	5	Roland Schätzle
T-WIWI-102895	Software Quality Management (S. 463)	5	Andreas Oberweis
T-WIWI-102676	Special Topics of Enterprise Information Systems (S. 469)	5	Andreas Oberweis
T-WIWI-102669	Strategic Management of Information Technology (S. 476)	5	Thomas Wolf
T-WIWI-103523	Advanced Lab Informatics (S. 169)	4	Andreas Oberweis, Hartmut Schmeck, Johann Marius Zöllner, Rudi Studer, York Sure-Vetter

Learning Control / Examinations
The assessment mix of each course of this module is defined for each course separately. The final mark for the module is the average of the marks for each course weighted by the credits and truncated after the first decimal.

Conditions
The course *Datenbanksysteme und XML* or the course *Software Quality Management* must be examined.

Qualification Objectives
Students

- describe the structure and the components of enterprise information systems,
- explain functionality and architecture of the enterprise information system components ,
- choose and apply relevant components to solve given problems in a methodic approach,
- describe roles, activities and products in the field of software engineering management,
- compare process and quality models and choose an appropriate model in a concrete situation,
- write scientific theses in the areas of enterprise information system components and software engineering management and find own solutions for given problems and research questions.

Content
An enterprise information system contains the complete application software to store and process data and information in an organisation including design and management of databases, workflow management and strategic information planning.
Due to global networking and geographical distribution of enterprises as well as the increasing acceptation of eCommerce the application of distributed information systems becomes particular important.
This module teaches concepts and methods for design and application of information systems.

Workload
See German version

M Module: Dynamic IT-Infrastructures [M-INFO-101210]

Responsibility: Hannes Hartenstein

Contained in: Informatics

ECTS	Cycle	Duration	Level
9	Every term	2 semester	4

Dynamische IT-Infrastrukturen
Non-Compulsory Block; min. 1 Courses, min. 9 ECTS

Identifier	Course	ECTS	Responsibility
T-INFO-101324	Modeling and Simulation of Networks and Distributed Systems (S. 336)	4	Hannes Hartenstein
T-INFO-101980	Practical Course Modeling and Simulation of Networks and Distributed Systems (S. 382)	5	Hannes Hartenstein
T-INFO-101323	IT-Security Management for Networked Systems (S. 299)	5	Hannes Hartenstein
T-INFO-101326	Ubiquitous Computing (S. 499)	5	Michael Beigl
T-INFO-101276	Data and Storage Management (S. 223)	4	Bernhard Neumair
T-INFO-101284	Integrated Network and Systems Management (S. 289)	4	Bernhard Neumair
T-INFO-101298	Distributed Computing (S. 237)	4	Achim Streit
T-INFO-101345	Parallel computer systems and parallel programming (S. 370)	4	Achim Streit

Conditions
None

Qualification Objectives
The students will get to know established as well as novel concepts for the design, implementation, operation and management of dynamic IT infrastructures (Web, Grid, Cloud, Internet):

- Getting to know established and novel concepts for IT infrastructures
- Application of methods for the evaluation and analysis of dynamic IT infrastructures
- Assessment of tools, protocols and procedures for the operation and management of dynamic IT infrastructures
- Assessment of the strengths and weaknesses of IT infrastructures
- Insight into the practical operation of dynamic IT infrastructures using the example of the operation within the Steinbuch Centre for Computing (SCC)

Content
This module covers various aspects of dynamic IT infrastructures such as layout, design, concept, development, operation and performance evaluation as well as optimization. These topics are considered from a theoretical-analytical approach as well as from the perspective of the practical experiences of day-to-day use. Being a modern IT service provider, the *Steinbuch Centre for Computing (SCC)* serves as object of study, since it combines both aspects in real life.

M Module: Entrepreneurship [M-INFO-101252]

Responsibility: Klemens Böhm

Contained in: Informatics

ECTS	Cycle	Duration	Level
9	Every term	2 semester	4

Unternehmerische Kompetenzen
Non-Compulsory Block; min. 1 Courses, min. 9 ECTS

Identifier	Course	ECTS	Responsibility
T-INFO-101305	Big Data Analytics (S. 191)	5	Klemens Böhm
T-INFO-101306	Datamanagement in the Cloud (S. 229)	5	Klemens Böhm
T-INFO-101317	Deployment of Database Systems (S. 230)	5	Klemens Böhm
T-INFO-101975	Consulting in Practice (S. 211)	1,5	Klemens Böhm
T-INFO-101976	Project Management in Practice (S. 407)	1,5	Klemens Böhm
T-INFO-101977	Selling IT-Solutions Professionally (S. 432)	1,5	Klemens Böhm
T-INFO-101257	Mechanisms and Applications of Workflow Systems (S. 323)	5	Jutta Mülle

Conditions
None

Qualification Objectives
Lernziele
Der/die Studierende

- kennt das Gebiet der Informationssysteme als Forschungsgebiet in seinen unterschiedlichen Facetten und
- kann in diesem Bereich wissenschaftlich arbeiten,
- entwickelt selbständig Informationssysteme mit komplexer Struktur,
- strukturiert und führt Projekte mit nicht vorhersehbarer Schwierigkeit im Bereich der Informationssysteme,
- erklärt komplizierte Aspekte aus dem Themenbereich dieses Moduls sowohl anderen Experten als auch außenstehenden und diskutiert fachbezogen und versiert.

Content
Dieses Modul soll Studierende mit modernen Informationssystemen ausführlich vertraut machen, in Breite und Tiefe. 'Breite' erreichen wir durch die ausführliche Betrachtung und die Gegenüberstellung unterschiedlicher Systeme und ihrer jeweiligen Zielsetzungen, 'Tiefe' durch die ausführliche Betrachtung der jeweils zugrundeliegenden Konzepte und wichtiger Entwurfsalternativen, ihre Beurteilung und die Auseinandersetzung mit Anwendungen.

M Module: Formal Systems [M-INFO-100799]

Responsibility: Bernhard Beckert

Contained in: Informatics

ECTS	Cycle	Duration	Language
6	Jedes 2. Semester Wintersemester	1 term	Deutsch

Compulsory

Identifier	Course	ECTS	Responsibility
T-INFO-101336	Formal Systems (S. 264)	6	Bernhard Beckert

Qualification Objectives
Nach Abschluss des Moduls verfügen Studierende über folgende Kompetenzen. Sie ...
- kennen und verstehen die vorgestellten logischen Grundkonzepte und Begriffe, insbesondere den Modellbegriff und die Unterscheidung von Syntax und Semantik,
- können natürlichsprachlich gegebene Sachverhalte in verschiedenen Logiken formalisieren sowie logische Formeln verstehen und ihre Bedeutung in natürliche Sprache übersetzen,
- können die vorgestellten Kalküle und Analyseverfahren auf gegebene Fragestellungen bzw. Probleme sowohl manuell als auch mittels interaktiver und automatischer Werkzeugunterstützung anwenden,
- kennen die grundlegenden Konzepte und Methoden der formalen Modellierung und Verifikation,
- können Programmeigenschaften in formalen Spezifikationssprachen formulieren, und kleine Beispiele mit Unterstützung von Softwarewerkzeugen verifizieren.
- können beurteilen, welcher logische Formalismus und welcher Kalkül sich zur Formalisierung und zum Beweis eines Sachverhalts eignet,

Content
Logikbasierte Methoden spielen in der Informatik in zwei Bereichen eine wesentliche Rolle: (1) zur Entwicklung, Beschreibung und Analyse von IT-Systemen und (2) als Komponente von IT-Systemen, die diesen die Fähigkeit verleiht, die umgebende Welt zu analysieren und Wissen darüber abzuleiten.
Dieses Modul
- führt in die Grundlagen formaler Logik ein und
- behandelt die Anwendung logikbasierter Methoden
  - zur Modellierung und Formalisierung
  - zur Ableitung (Deduktion),
  - zum Beweisen und Analysieren

von Systemen und Strukturen bzw. deren Eigenschaften.
Mehrere verschiedene Logiken werden vorgestellt, ihre Syntax und Semantik besprochen sowie dazugehörige Kalküle und andere Analyseverfahren eingeführt. Zu den behandelten Logiken zählen insbesondere die klassische Aussagen- und Prädikatenlogik sowie Temporallogiken wie LTL oder CTL.
Die Frage der praktischen Anwendbarkeit der vorgestellten Logiken und Kalküle auf Probleme der Informatik spielt in dieser Vorlesung eine wichtige Rolle. Der Praxisbezug wird insbesondere auch durch praktische Übungen (Praxisaufgaben) hergestellt, im Rahmen derer Studierende die Anwendung aktueller Werkzeuge (z.B. des interaktiven Beweisers KeY) auf praxisrelevante Problemstellungen (z.B. den Nachweis von Programmeigenschaften) erproben können.

M Module: Formal Systems II: Application [M-INFO-100744]

Responsibility: Bernhard Beckert

Contained in: Informatics

ECTS	Cycle	Duration	Language
5	Jedes 2. Semester Sommersemester	1 term	Deutsch

Compulsory

Identifier	Course	ECTS	Responsibility
T-INFO-101281	Formal Systems II: Application (S. 266)	5	Bernhard Beckert

Qualification Objectives
Nach Abschluss des Moduls verfügen Studierende über folgende Kompetenzen. Sie ...

- haben einen Überblick über typische in der formalen Programmentwicklung eingesetzte Spezifikations- und Verifikationsmethoden und -werkzeuge.
- beherrschen Theorien und Praxis der formalen Methoden und Werkzeuge, die repräsentativ in der Veranstaltung vorgestellt werden,
- können die vorgestellten Methoden und Werkzeuge erfolgreich zur Lösung praktischer Aufgaben einsetzen,
- verstehen die charakteristischen Eigenschaften der vorgestellten Methoden und Werkzeuge, können deren Vor- und Nachteile gegeneinander abwägen und können ein passendes Verifikationswerkzeug für ein gegebenes Anwendungsszenario auswählen.

Content
Methoden für die formale Spezifikation und Verifikation – zumeist auf der Basis von Logik und Deduktion – haben einen hohen Entwicklungsstand erreicht. Es ist zu erwarten, dass sie zukünftig traditionelle Softwareentwicklungsmethoden ergänzen und teilweise ersetzen werden. Die logischen Grundlagen – wie sie im Stammmodul „Formale Systeme“ vermittelt werden – ähneln sich für verschiedene formale Systeme. Zum erfolgreichen praktischen Einsatz müssen die Methoden und Werkzeuge aber auf die jeweiligen Anwendungen und deren charakteristische Eigenschaften abgestimmt sein. Dies betrifft sowohl die Formalismen zur Spezifikation als auch die zur Verifikation verwendeten Techniken. Auch stellt sich bei der praktischen Anwendung die Frage nach der Skalierbarkeit, Effizienz
In der Lehrveranstaltung werden etwa fünf typische Spezifikations- und Verifikationsmethoden und -werkzeuge und die für sie jeweils typischen Anwendungsszenarien vorgestellt. Die den Methoden zugrundeliegenden theoretischen Konzepte werden vorgestellt. Ein wesentliches Element der Lehrveranstaltung ist, dass die Studierenden mit Hilfe kleiner Anwendungsfälle lernen, die Methoden und Werkzeuge praktisch anzuwenden.
Beispiele für Methoden und Werkzeuge, die vorgestelt werden können, sind:

- Verifikation funktionaler Eigenschaften imperativer und objekt-orientierter Programme (KeY-System),
- Nachweis temporallogische Eigenschaften endlicher Strukturen (Model Checker SPIN),
- deduktive Verifikation nebenläufiger Programme (Rely-Guarantee, Isabelle/HOL),
- Systemmodellierung durch Verfeinerung (Event-B mit Rodin),
- Verifikation Hybrider Systeme (HieroMate),
- Verifikation von Echtzeiteigenschaften (UPPAAL),
- Verifikation der Eigenschaften von Datenstrukturen (TVLA),
- Programm-/Protokollverifikation durch Rewriting (Maude),
- Spezifikation und Verifikation von Sicherheitseigenschaften (KeY, JIF).

M Module: Formal Systems II: Theory [M-INFO-100841]

Responsibility: Bernhard Beckert

Contained in: Informatics

ECTS	Cycle	Duration	Language
5	Jedes 2. Semester Sommersemester	1 term	Deutsch

Compulsory

Identifier	Course	ECTS	Responsibility
T-INFO-101378	Formal Systems II: Theory (S. 267)	5	Bernhard Beckert

Qualification Objectives
Nach Abschluss des Moduls verfügen Studierende über folgende Kompetenzen. Sie ...

- kennen und verstehen die vorgestellten Konzept
- können die vorgestellten Methoden und Kalküle anwenden,
- kennen die Relevanz der vorgestellten Konzepte und Methoden für Anwendungen der Informatik und können einen Bezug zu praktischen Fragestellungen herstellen,
- können aus den theoretischen Grenzen der Entscheidbarkeit bzw. Axiomatisierbarkeit Schlüsse auch für praktische Fragestellungen ziehen.

Content
Diese Modul vermittelt weitergehenden und vertiefte Kenntnisse und Kompetenzen im Bereich der Formalen Logik; es baut auf dem Stammmodul „Formale Systeme“ auf. Den Fokus des Moduls „Formale Systeme II – Theorie“ bilden dabei theoretische Konzepte und Methoden (während sich das Modul „Formale Systeme II – Anwendung“ auf deren Anwendung konzentriert.
Thema sind theoretische Konzepte und Methoden (bspw.Kalküle) aus Teilbereichen der Formalen Logik, wie beispielsweise:

- Dynamische Logik (Entscheidbarkeit der Propositional Dynamic Logic, relative Vollständigkeit der First-order Dynamic Logic),
- Separation Logic
- Theorieschließen
- Hybride Modelle
- Mengenlehre (Zermelo-Fraenkel-Mengenlehre und ihre Grenzen)
- Drei- und mehrwertige Logik
- Nicht-Axiomatisierbarkeit der Arithmetik, Gödelscher Unvollständigkeitssatz

M Module: Future Networking [M-INFO-101205]

Responsibility: Martina Zitterbart

Contained in: Informatics

ECTS	Cycle	Duration	Level
8	Every term	1 semester	4

Future networking
Non-Compulsory Block; min. 1 Courses, min. 8 ECTS

Identifier	Course	ECTS	Responsibility
T-INFO-101321	Next Generation Internet (S. 353)	4	Martina Zitterbart, Roland Bless
T-INFO-101320	Multimedia Communications (S. 344)	4	Martina Zitterbart, Roland Bless
T-INFO-101322	Mobile Communication (S. 332)	4	Martina Zitterbart, Oliver Waldhorst
T-INFO-101337	Internet of Everything (S. 294)	4	Martina Zitterbart
T-INFO-101338	Telematics (S. 492)	6	Martina Zitterbart

Conditions
None

Modeled Conditions
The following conditions must be met:

- Successful completion of module [M-INFO-100801] *Telematics* is required before taking this module.

Qualification Objectives
Each student should be able

- to learn and use the concepts and principals of future network design
- to identify the flaws and benefits of future communication systems
- to judge the performance of protocols, future networks and architectures
- master advanced protocols, architectures and algorithms of future communication systems

Content
This module details selected aspects of future communication systems. This includes beside the requirements of secure and multimedia-based communication also the realization and controllability of large communication systems and networks. An important aspect is benchmarking and mastering the used algorithms, protocols and architectures. Also actual developments and applications are in the focus of this module.

M Module: Human Computer Interaction [M-INFO-100729]

Responsibility: Michael Beigl

Contained in: Informatics

ECTS	Cycle	Duration	Language
6	Jedes 2. Semester Sommersemester	1 term	Deutsch

Compulsory

Identifier	Course	ECTS	Responsibility
T-INFO-101266	Human-Machine-Interaction (S. 279)	6	Michael Beigl

Qualification Objectives
Lernziele:- Nach Abschluss der Veranstaltung können die Studierenden

- grundlegende Kenntnisse über das Gebiet Mensch-Maschine Interaktion wiedergeben
- grundlegende Techniken zur Analyse von Benutzerschnittstellen nennen und anwenden
- grundlegende Regeln und Techniken zur Gestaltung von Benutzerschnittstellen anwenden
- existierende Benutzerschnittstellen und deren Funktion analysieren und bewerten

Content
Themenbereiche sind:
1. Informationsverarbeitung des Menschen (Modelle, physiologische und psychologische Grundlagen, menschliche Sinne, Handlungsprozesse),
2. Designgrundlagen und Designmethoden, Ein- und Ausgabeeinheiten für Computer, eingebettete Systeme und mobile Geräte,
3. Prinzipien, Richtlinien und Standards für den Entwurf von Benutzerschnittstellen
4. Technische Grundlagen und Beispiele für den Entwurf von Benutzungsschnittstellen (Textdialoge und Formulare, Menüsysteme, graphische Schnittstellen, Schnittstellen im WWW, Audio-Dialogsysteme, haptische Interaktion, Gesten),
5. Methoden zur Modellierung von Benutzungsschnittstellen (abstrakte Beschreibung der Interaktion, Einbettung in die Anforderungsanalyse und den Softwareentwurfsprozess),
6. Evaluierung von Systemen zur Mensch-Maschine-Interaktion (Werkzeuge, Bewertungsmethoden, Leistungsmessung, Checklisten).
7. Übung der oben genannten Grundlagen anhand praktischer Beispiele und Entwicklung eigenständiger, neuer und alternativer Benutzungsschnittstellen.

M Module: Image-based detection and classification [M-INFO-101241]

Responsibility: Jürgen Beyerer

Contained in: Informatics

ECTS	Cycle	Duration	Level
9	Every term	1 semester	4

Bildgestützte Detektion und Klassifikation
Non-Compulsory Block; min. 1 Courses, min. 9 ECTS

Identifier	Course	ECTS	Responsibility
T-INFO-101362	Pattern Recognition (S. 373)	3	Jürgen Beyerer
T-INFO-101273	Introduction to Video Analysis (S. 298)	3	Jürgen Beyerer
T-INFO-101364	Introduction to Information Fusion (S. 297)	3	Michael Heizmann
T-INFO-101292	Image Data Compression (S. 281)	3	Alexey Pak, Jürgen Beyerer
T-INFO-101363	Automated Visual Inspection and Image Processing (S. 188)	6	Jürgen Beyerer
T-INFO-101354	Machine Learning 1 - Basic Methods (S. 305)	3	Johann Marius Zöllner, Rüdiger Dillmann
T-INFO-101392	Machine Learning 2 – Advanced Methods (S. 306)	3	Johann Marius Zöllner, Rüdiger Dillmann

Conditions
None

Content
Detektion und Erkennung von Objekten sind wesentlich, um Szenen maschinell zu verstehen. Dazu bedarf es Bildauswertungsverfahren, die Objekte in Bildern feststellen können und Entscheidungsverfahren, die eine Einordnung der Objekte in unterschiedliche Klassen und damit eine Erkennung der Objekte erlauben. Bei der Detektion reicht die Spannweite von Verfahren, die lokale Auffälligkeiten finden, bis hin zu Methoden, die anhand von Modellen nach Objekten suchen. Für die Klassifikation ist die Extraktion aussagekräftiger, unterscheidender Merkmale notwendig. Auf der Basis solcher Merkmale können dann in Klassifikatoren Zuordnungsentscheidungen getroffen werden. Oft liegen nicht nur Standbilder sondern Videosequenzen vor, die Objekte und Szenen im zeitlichen Verlauf abbilden und sowohl Detektion als auch Klassifikation um den temporalen Zusammenhang erweitern. Dieser kann als zusätzliche Information zur Lösung der Aufgabenstellung genutzt werden. In vielen Fällen reicht die Auswertung eines einzigen Sensors nicht aus, um eine gestellte Aufgabe robust und genau genug zu lösen. Hier ist die Analyse und Fusion von Signalen mehrerer Kameras oder auch anderweitiger Sensoren von Vorteil.

M Module: Innovative Concepts of Data and Information Management [M-INFO-101208]

Responsibility: Klemens Böhm

Contained in: Informatics

ECTS	Cycle	Duration	Level
8	Every term	1 semester	4

Innovative Konzepte des Daten- und Informationsmanagements
Non-Compulsory Block; min. 1 Courses, min. 8 ECTS

Identifier	Course	ECTS	Responsibility
T-INFO-101305	Big Data Analytics (S. 191)	5	Klemens Böhm
T-INFO-101264	Data Mining Paradigms and Methods for Complex Databases (S. 225)	5	Klemens Böhm
T-INFO-101306	Datamanagement in the Cloud (S. 229)	5	Klemens Böhm
T-INFO-101317	Deployment of Database Systems (S. 230)	5	Klemens Böhm
T-INFO-101975	Consulting in Practice (S. 211)	1,5	Klemens Böhm
T-INFO-101976	Project Management in Practice (S. 407)	1,5	Klemens Böhm
T-INFO-101977	Selling IT-Solutions Professionally (S. 432)	1,5	Klemens Böhm
T-INFO-101257	Mechanisms and Applications of Workflow Systems (S. 323)	5	Jutta Mülle
T-INFO-105742	Big Data Analytics 2 (S. 192)	3	Klemens Böhm

Conditions
None

Qualification Objectives
The students

- know the research area of information systems in its various facets and are able to do scientific work in this area,
- are able to develop complex information systems on their own,
- are able to structure and manage complex projects in the field of information systems with unpredictable difficulties,
- are able to explain and to discuss complex aspects of the topics covered by this module with both experts and informed outsiders.

Content
This module aims at exposing students to modern information management, both, in 'breadth´ and 'depth´. We achieve 'breadth´ by means of a close inspection and comparison of different systems and their respective aims. We achieve 'depth´ by means of an extensive examination of the underlying concepts and design alternatives, their assessment as well as by discussing applications.

M Module: Intelligent Systems and Services [M-WIWI-101456]

Responsibility: Rudi Studer

Contained in: Informatics

ECTS	Cycle	Duration	Level
9	one-time	1 semester	4

Wahlplfichtangebot
Non-Compulsory Block; min. 9, max. 10 ECTS

Identifier	Course	ECTS	Responsibility
T-WIWI-102658	Algorithms for Internet Applications (S. 175)	5	Hartmut Schmeck
T-WIWI-102661	Database Systems and XML (S. 228)	5	Andreas Oberweis
T-WIWI-102666	Knowledge Discovery (S. 301)	5	Rudi Studer
T-WIWI-105801	Service Oriented Computing (S. 451)	5	Barry Norton, Rudi Studer, Sudhir Agarwal
T-WIWI-102671	Special Topics of Knowledge Management (S. 470)	5	Rudi Studer
T-WIWI-103523	Advanced Lab Informatics (S. 169)	4	Andreas Oberweis, Hartmut Schmeck, Johann Marius Zöllner, Rudi Studer, York Sure-Vetter

Learning Control / Examinations
The assessment mix of each course of this module is defined for each course separately. The final mark for the module is the average of the marks for each course weighted by the credits and truncated after the first decimal.
Algorithms for Internet Applications [T-WIWI-102658]: The examination will be offered latest until summer term 2017 (repeaters only).

Conditions
None

Qualification Objectives
Students

- know the different machine learning procedures for the supervised as well as the unsupervised learning,
- identify the pros and cons of the different learning methods,
- apply the discussed network learning methods in specific scenarios,
- compare the practicality of methods and algorithms with alternative approaches.

Content
In the broader sense learning systems are understood as biological organisms and artificial systems which are able to change their behavior by processing outside influences. Network leaning methods based on symbolic, statistic and neuronal approaches are the focus of Computer Sciences.
In this module the most important network learning methods are introduced and their applicability is discussed with regard to different information sources such as data texts and images considering especially procedures for knowledge acquirement via data and text mining, natural analogue procedures as well as the application of organic learning procedures within the finance sector.

M Module: Introduction to Algorithmics [M-INFO-101233]

Responsibility: Dorothea Wagner

Contained in: Informatics

ECTS	Cycle	Duration	Level
10	one-time	2 semester	4

Compulsory

Identifier	Course	ECTS	Responsibility
T-INFO-102020	Algorithms II (S. 180)	6	Hartmut Prautzsch
T-INFO-102044	Seminar (S. 435)	4	Dorothea Wagner

Conditions
None

Qualification Objectives
The student

- gains basic insights into the most important areas of algorithmics,
- identifies algorithmic problems from different areas of application and can formulate these in a formal manner,
- comprehends and determines the running times of algorithms,
- knows basic algorithms and data structures and can transfer this knowledge to new problems.

Content
This module conveys knowledge of basic theoretical and practical aspects of algorithmics. It covers common methods for the design and analysis of basic algorithmic problems as well as the fundamentals of common algorithmic methods such as approximations algorithms, linear programming, randomized algorithms, parallel algorithms and parameterized algorithms.

M Module: Language Technology and Compiler [M-INFO-100806]

Responsibility: Gregor Snelting

Contained in: Informatics

ECTS	Cycle	Duration	Language
8	Jedes 2. Semester Sommersemester	1 term	Deutsch

Compulsory

Identifier	Course	ECTS	Responsibility
T-INFO-101343	Language Technology and Compiler (S. 302)	8	Gregor Snelting

Qualification Objectives

Die Teilnehmer beherrschen die theoretischen Grundlagen und praktischen Verfahren, die den Compilerphasen Lexikalische Analyse, Syntaxanalyse, semantische Analyse, Codegenerierung, Codeoptimierung zugrundeliegen. Die Teilnehmer haben eine Übersicht über den Stand von Wissenschaft und Technik im Bereich Compilerbau und Programmanalyse. Die Teilnehmer sind in der Lage, dieses Wissen praktisch beim Bau eines Compilers umzusetzen (zB im Compilerbau-Praktikum). Die Teilnehmer können die Bedeutung von Sprach- und Compilertechnologie für andere Bereiche der Informatik beurteilen.

Insbesondere können Teilnehmer Automaten zur lexikalischen Analyse aus regulären Ausdrücken erzeugen, minimieren, und implementieren, und beherrschen Generatorsysteme wie Flex. Sie kennen wichtige Eigenschaften kontextfreier Grammatiken, und können die theoretischen Grundlagen und Konstruktionsformeln zu LL(k), LR(k), LALR(k), SLR(K), Earley-Parser ableiten. Studierende beherrschen „Grammar Engineering“ (zB Linksfaktorisierung) und können zu kleinen Grammatiken LALR(k) Parser bzw Parser mit rekursivem Abstieg konstruieren. Sie kennen Verfahren zur Syntaxfehlerbehandlung (zB dynamisch kontextsensitive Ankermengenberechnung).

Studierende können einen abstrakten Syntaxbaum als Teil der Syntaxanalyse spezifizieren, implementieren und konstruieren. Sie beherrschen Generatorsystemen wie Bison. Sie verstehen die grundlegende Bedeutung attributierter Grammatiken zur Beschreibung kontextsensitiver Analysen (zB Namensanalyse, Überladungsauflösung), und verstehen L-Attributierung sowie OAG-Attributierung. Studierende beherrschen grundlegende Verfahren zur Zwischencodeerzeugung, insbesondere für Ausdrücke und Kontrollfluss, sowie einfache Zwischencodeoptimierung (zB Ershov-Verfahren, Transformation logischer Operationen in Kontrollfluss, Elimination redundanter Operationen). Sie verstehen die Speicherabbildung einfacher und komplexer Datenobjekte. Sie beherrschen die Aufruforganisation mit Activation Records, statischen und dynamischen Links, Displays, sowie Closures für Funktionsparameter.

Studenten kennen ein Portfolio wichtiger Optimierungstechniken. Sie beherrschen die theoretischen Grundlagen von Datenflussframeworks und deren Implementierung, inklusive verbandstheoretischer Grundlagen (zB Fixpunkt-Iterationsverfahren, Galois-Verbindungen). Sie können verschiedene Varianten distributiver und nicht distributiver Datenflussverfahren anwenden (zB Konstantenpropagation), und verstehen die Bedeutung von Korrektheit, Präzision und konservativer Approximation. Sie können zu einfachen Optimierungsproblemen den abstrakten Verband und die Transferfunktionen konstruieren. Sie können die grundlegende Bedeutung des Dominanzkonzepts sowie der SSA-Darstellung beurteilen, kennen den Zusammenhang zwischen beiden, und können den Dominatorbaum und die SSA-Form von Zwischencode konstruieren. Sie können die Anwendung von Dominanz, Datenflussverfahren und SSA bei Programmabhängigkeitsgraphen und Zwischencode-Graphen (zB FIRM) analysieren und die Bedeutung dieser Graphen beurteilen.

Studierende kennen x86 Assembler. Sie können Bottom-Up Rewriting und verwandte Mechanismen zur Codeerzeugung anwenden und entsprechende Erzeugungsregeln entwickeln und beurteilen. Insbesondere können sie den Einsatz verschiedener Adressierungsmodi beurteilen. Sie verstehen Grundlagen des Instruction Scheduling. Sie können wichtige Verfahren zur Registerallokation beurteilen und anwenden (zB Linear Scan, Graphfärbung) und verstehen die Rolle der SSA und chordaler Graphen bei der Allokation. Sie können Probleme des Auslagerns und des SSA-Abbaus bei der Registerallokation beurteilen. Sie können grundlegende Verfahren zur Speicherverwaltung (zB Copy Collector, Generational Scavenging) beurteilen und anwenden.

Content

- Aufbau eines Compilers
- Lexikalische Analyse
- Syntaktische Analyse
- Semantische Analyse
- Codegenerierung
- Programmanalysis
- Codeoptimierung
- spezifische Technologien: LL-Parser, LR/LALR-Parser, attributierte Grammatiken, Instruktionsauswahl, Registerzuteilung,

Laufzeitmechanismen, Speicherverwaltung, Static Single Assignment Form nebst Anwendungen zur Optimierung, Dateiflussverfahren, Garbage Collection

M Module: Machine Vision [M-INFO-101239]

Responsibility: Jürgen Beyerer

Contained in: Informatics

ECTS	Cycle	Duration	Level
9	Every term	1 semester	4

MVW Pflichtblock
Non-Compulsory Block; min. 1 Courses, min. 3 ECTS

Identifier	Course	ECTS	Responsibility
T-INFO-101273	Introduction to Video Analysis (S. 298)	3	Jürgen Beyerer
T-INFO-101292	Image Data Compression (S. 281)	3	Alexey Pak, Jürgen Beyerer
T-INFO-101363	Automated Visual Inspection and Image Processing (S. 188)	6	Jürgen Beyerer
T-INFO-101364	Introduction to Information Fusion (S. 297)	3	Michael Heizmann

MVW - Wahlpflicht
Non-Compulsory Block; min. 1 Courses, min. 6 ECTS

Identifier	Course	ECTS	Responsibility
T-INFO-101273	Introduction to Video Analysis (S. 298)	3	Jürgen Beyerer
T-INFO-101292	Image Data Compression (S. 281)	3	Alexey Pak, Jürgen Beyerer
T-INFO-101363	Automated Visual Inspection and Image Processing (S. 188)	6	Jürgen Beyerer
T-INFO-101389	Content-based Image and Video Retrieval (S. 212)	3	Rainer Stiefelhagen
T-INFO-101362	Pattern Recognition (S. 373)	3	Jürgen Beyerer
T-INFO-101364	Introduction to Information Fusion (S. 297)	3	Michael Heizmann
T-INFO-101347	Computer Vision for Human-Computer Interaction (S. 210)	6	Rainer Stiefelhagen
T-INFO-101297	Biomedric Systems for Person Identification (S. 194)	3	Rainer Stiefelhagen

Conditions
None

Content
Technische Systeme, die ihre Umwelt auf Basis visueller Informationen wahrnehmen sollen und die ggf. sogar darauf reagieren sollen, müssen in der Lage sein, Bilder ihrer Umwelt aufzunehmen und automatisch auszuwerten. Hierfür müssen Objekte in Szenen erkannt und verfolgt werden. Ihre Eigenschaften und wechselseitigen Beziehungen müssen aus den Bildern geschätzt werden und zeitlich ausgedehnte Sachverhalte (Abläufe, Handlungen, ...) sind zu bestimmen. Das zielt darauf ab, aufgabenrelevante Aspekte der Umwelt des technischen Systems aus Bilddaten automatisch zu extrahieren und so aufzubereiten, dass automatische Entscheidungen getroffen werden können und - wenn auch sehr eingeschränkt - ein aufgabenbezogenes maschinelles Verständnis der Umwelt ermöglicht wird.
In diesem Modul wird vermittelt, auf welche Weise sich die optischen und geometrischen Eigenschaften von Objekten (Menschen und Gegenstände) und Szenen bei unterschiedlichen Aufnahmeverfahren in Bild- und Videodaten manifestieren. Es wird gezeigt, wie solche Daten aufbereitet werden, schrittweise die interessierenden Informationen herausgearbeitet werden und wie diese schließlich in geeigneter Form für die weitere Nutzung durch Maschinen oder den Menschen bereitgestellt werden können.

M Module: Medical Simulation and Neural Medicine [M-INFO-101250]

Responsibility: Rüdiger Dillmann

Contained in: Informatics

ECTS	Cycle	Duration	Level
9	Every term	2 semester	4

Compulsory

Identifier	Course	ECTS	Responsibility
T-INFO-101379	Medical Simulation Systems I (S. 326)	3	Rüdiger Dillmann, Stefanie Speidel
T-INFO-101380	Medical Simulation Systems II (S. 327)	3	Rüdiger Dillmann
T-INFO-101262	Human Brain and Central Nervous System: Snatomy, Information Transfer, Signal Processing, Neurophysiology and Therapy (S. 278)	3	Rüdiger Dillmann, Uwe Spetzger

Conditions
None

Qualification Objectives
On completion of this module students will know the essential components of medical simulation systems and their interaction. The objective is a basic methodological understanding regarding the identification of different problems as-well-as imparting knowledge of fundamental solution approaches for the design of medical simulation systems. The lecture aims to impart the competence to conceive dedicated systems and to make important design decisions correctly.
Students will have an understanding of construction and the complex functions of the human brain and the central nerve system. The basic principles of neural physiology are conveyed. Furthermore, diagnostic procedures are presented, with a focus on computer assisted and robot assisted surgical procedures.

Content
The module gives an overview of medical simulation systems and gives insight into applications of computer science to medical problems. Focus is on the fields of imaging and image processing, intra-operative assistance systems, and modeling and simulation of biological systems.
Furthermore, an overview on neural medicine and a basic understanding of physiology regarding senses and nerves is conveyed, which are an important interface to the innovative research area of neural prosthodontics. A close connection to the areas of imaging, image processing and operative support systems is shown. Concrete application examples from medical diagnosis and therapy are presented.

M Module: Networking [M-INFO-101206]

Responsibility: Martina Zitterbart

Contained in: Informatics

ECTS	Cycle	Duration	Level
8	Every term	1 semester	4

Networking
Non-Compulsory Block; min. 1 Courses, min. 8 ECTS

Identifier	Course	ECTS	Responsibility
T-INFO-101321	Next Generation Internet (S. 353)	4	Martina Zitterbart, Roland Bless
T-INFO-101324	Modeling and Simulation of Networks and Distributed Systems (S. 336)	4	Hannes Hartenstein
T-INFO-101320	Multimedia Communications (S. 344)	4	Martina Zitterbart, Roland Bless
T-INFO-101319	Network Security: Architectures and Protocols (S. 350)	4	Martina Zitterbart
T-INFO-104386	Practical Course Protocol Engineering (S. 383)	4	Martina Zitterbart

Conditions
None

Modeled Conditions
The following conditions must be met:

- Successful completion of module [M-INFO-100801] *Telematics* is required before taking this module.

Qualification Objectives
Each student should be able

- to learn and use the concepts and principals of wired network design
- to identify the flaws and benefits of wired communication systems
- to judge the performance of protocols, wired networks and architectures
- master advanced protocols, architectures and algorithms of wired communication systems

Content
This module details selected aspects of wired communication systems. This includes beside the requirements of secure and multimedia-based communication also the realization and controllability of large communication systems and networks. An important aspect is benchmarking and mastering the used algorithms, protocols and architectures. Also actual developments and applications are in the focus of this module.

M Module: Networking Labs [M-INFO-101204]

Responsibility: Hannes Hartenstein

Contained in: Informatics

ECTS	Cycle	Duration	Level
9	Every term	1 semester	4

Block 1
Non-Compulsory Block; min. 4 ECTS

Identifier	Course	ECTS	Responsibility
T-INFO-101324	Modeling and Simulation of Networks and Distributed Systems (S. 336)	4	Hannes Hartenstein
T-INFO-101980	Practical Course Modeling and Simulation of Networks and Distributed Systems (S. 382)	5	Hannes Hartenstein

Block 2
Non-Compulsory Block; min. 4 ECTS

Identifier	Course	ECTS	Responsibility
T-INFO-101324	Modeling and Simulation of Networks and Distributed Systems (S. 336)	4	Hannes Hartenstein
T-INFO-101323	IT-Security Management for Networked Systems (S. 299)	5	Hannes Hartenstein

Block 3
Non-Compulsory Block; min. 4 ECTS

Identifier	Course	ECTS	Responsibility
T-INFO-101323	IT-Security Management for Networked Systems (S. 299)	5	Hannes Hartenstein
T-INFO-101319	Network Security: Architectures and Protocols (S. 350)	4	Martina Zitterbart

Modeled Conditions
The following conditions must be met:

- Successful completion of module [M-INFO-100801] *Telematics* is required before taking this module.

Qualification Objectives
Each student should be able

- to learn and apply the concepts and principals of wireless network design
- to identify the flaws and benefits of wireless communication systems
- to judge the performance of protocols, wireless networks and architectures
- master advanced protocols, architectures and algorithms of wireless communication systems

Content
This module details and applies selected aspects of communication systems. This includes beside the requirements of secure and multimedia-based communication also the realization and controllability of large communication systems and networks. An important aspect is benchmarking and mastering the used algorithms, protocols and architectures. Also actual developments and applications are in the focus of this module.

M Module: Networking Security - Theory and Praxis [M-INFO-101207]

Responsibility: Martina Zitterbart

Contained in: Informatics

ECTS	Cycle	Duration	Level
9	Every term	1 semester	4

Netzsicherheit - Theorie und Praxis
Non-Compulsory Block; min. 1 Courses, min. 9 ECTS

Identifier	Course	ECTS	Responsibility
T-INFO-101319	Network Security: Architectures and Protocols (S. 350)	4	Martina Zitterbart
T-INFO-101323	IT-Security Management for Networked Systems (S. 299)	5	Hannes Hartenstein
T-INFO-101371	Security (S. 430)	6	Dennis Hofheinz, Jörn Müller-Quade
T-INFO-101390	Symmetric Encryption (S. 482)	3	Jörn Müller-Quade

Conditions
None

Qualification Objectives
Each student should be able

- to recall the basic security mechanisms and theoretical foundations of networking security and cryptography
- to read and understand actual academic papers
- to judge the security level of actual security solutions
- to identify possible attacks on security solutions

Content
This module details selected aspects of networking security and cryptography in theory and praxis.

M Module: Neural Networks [M-INFO-100846]

Responsibility: Alexander Waibel

Contained in: Informatics

ECTS	Cycle	Duration	Language
6	Jedes 2. Semester Sommersemester	1 term	Deutsch/Englisch

Compulsory

Identifier	Course	ECTS	Responsibility
T-INFO-101383	Neural Networks (S. 352)	6	Alexander Waibel

Qualification Objectives

- Die Studierenden sollen den Aufbau und die Funktion verschiedener Typen von neuronalen Netzen lernen.
- Die Studierenden sollen die Methoden zum Trainieren der verschiedenen Netze lernen, sowie ihre Anwendung auf Probleme.
- Die Studierenden sollen die Anwendungsgebiete der verschiedener Netztypen erlernen.
- Gegeben ein konkretes Szenario sollen die Studierenden in die Lage versetzt werden, den geeigneten Typs eines neuronalen Netzes auswählen zu können

Content

Dieses Modul soll Studierenden die theoretischen und praktischen Aspekte von Neuronale Netze vermitteln.

Es werden tiefe neuronale Netze, rekurrente neuronale Netze, LSTMs, TDNNs and andere Topologien behandelt und deren Einsatz in Anwendungen untersucht.

Das Modul Neuronale Netze vermittelt einen Überblick über die gängigen Verfahren zum Trainieren von neuronaler Netze und zum Vorbereiten der notwendigen Trainingsdaten.

M Module: Organic Computing [M-WIWI-101459]

Responsibility: Hartmut Schmeck

Contained in: Informatics

ECTS	Cycle	Duration	Level
9	one-time	1 semester	4

Compulsory

Identifier	Course	ECTS	Responsibility
T-WIWI-102659	Organic Computing (S. 364)	5	Hartmut Schmeck

Ergänzungsangebot
Non-Compulsory Block; min. 4, max. 5 ECTS

Identifier	Course	ECTS	Responsibility
T-WIWI-102679	Nature-Inspired Optimisation Methods (S. 349)	5	Pradyumn Kumar Shukla
T-WIWI-102657	Special Topics of Efficient Algorithms (S. 468)	5	Hartmut Schmeck
T-WIWI-103523	Advanced Lab Informatics (S. 169)	4	Andreas Oberweis, Hartmut Schmeck, Johann Marius Zöllner, Rudi Studer, York Sure-Vetter

Learning Control / Examinations
The module will not be offered anymore from winter term 2017/2018 on.
The assessment mix of each course of this module is defined for each course separately. The final mark for the module is the average of the marks for each course weighted by the credits and truncated after the first decimal.

Qualification Objectives
The student

- obtains detailed knpowledge about the theory and applications of Organic Computing
- utilizes concepts for designing autonomous systems in the context of organic computing and for their systematic evaluation
- knows how to address problem settings based on solution templates from Organic Computing

Content
Organic Computing describes the systematic Analysis and Design of autonomous, information processing sysytems whoich can cooperate in aheterogeneous environment. This modul provides fundamental concepts and solution templates of Organic Computing

Workload
The total workload for this module is approximately 270 hours. For further information see German version.

M Module: Parallel Algorithms [M-INFO-100796]

Responsibility: Peter Sanders

Contained in: Informatics

ECTS	Duration
5	1 term

Compulsory

Identifier	Course	ECTS	Responsibility
T-INFO-101333	Parallel Algorithms (S. 369)	5	Peter Sanders

Qualification Objectives
Die Studierenden erwerben ein systematisches Verständnis algorithmischer Fragestellungen und Lösungsansätze im Bereich der parallelen Algorithmen, das auf dem bestehenden Wissen im Themenbereich Algorithmik aufbaut. Außerdem kann er/sie erlernte Techniken auf verwandte Fragestellungen anwenden und aktuelle Forschungstehmen im Bereich paralleler Algorithmen interpretieren und nachvollziehen.
Nach erfolgreicher Teilnahme an der Lehrveranstaltung können die Studierenden

- Begriffe, Strukturen, grundlegende Problemdefinitionen und Algorithmen aus der Vorlesung erklären;
- auswählen, welche Algorithmen und Datenstruktuen zur Lösung einer Fragestellung geeignet sind und diese ggf. den Anforderungen einer konkreten Problemstellung anpassen;
- Algorithmen und Datenstrukturen ausführen, mathematisch präzise analysieren und die algorithmischen Eigenschaften beweisen;
- Machinenmodelle aus der Vorlesung erklären sowie Algorithmen und Datenstrukturen in diesen analysieren
- neue Probleme aus Anwendungen analysieren, auf den algorithmischen Kern reduzieren und daraus ein abstraktes Modell erstellen; auf Basis der in der Vorlesung erlernten Konzepte und Techniken eigene Lösungen in diesem Modell entwerfen, analysieren und die algorithmischen Eigenschaften beweisen.

Content
Modelle und ihr Bezug zu realen Maschinen:

- shared memory - PRAM
- Message Passing, BSP
- Schaltkreise

Analyse: Speedup, Effizienz, Skalierbarkeit
Grundlegende Techniken:

- SPMD
- paralleles Teilen-und-Herrschen
- kollektive Kommunikation
- Lastverteilung

Konkrete Algorithmen (Beispiele)

- Kollektive Kommunikation (auch für große Datenmengen):Broadcast,Reduce,Präfixsummen,all-to-all exchange
- Matrizenrechnung
- sortieren
- list ranking
- minimale Spannbäume
- Lastverteilung: Master Worker mit adaptiver Problemgröße, random polling, zufällige Verteilung

M Module: Parallel Processing [M-INFO-101223]

Responsibility: Walter Tichy

Contained in: Informatics

ECTS	Cycle	Duration	Level
9	Every term	1 semester	4

Parallelverarbeitung
Non-Compulsory Block; max. 1 Courses, min. 9 ECTS

Identifier	Course	ECTS	Responsibility
T-INFO-101325	Multicore Computers and Computer Clusters (S. 342)	4	Walter Tichy
T-INFO-101365	Models of Parallel Processing (S. 340)	5	Thomas Worsch
T-INFO-101334	Algorithms in Cellular Automata (S. 181)	5	Thomas Worsch
T-INFO-101333	Parallel Algorithms (S. 369)	5	Peter Sanders
T-INFO-101339	Software Development for Modern, Parallel Platforms (S. 461)	3	Walter Tichy

Conditions
None

M Module: Practical Course in Algorithm Design [M-INFO-102072]

Responsibility: Dorothea Wagner, Peter Sanders

Contained in: Informatics

ECTS	Cycle	Duration	Language
6	Jedes Semester	1 Semester	Deutsch/Englisch

Compulsory

Identifier	Course	ECTS	Responsibility
T-INFO-104374	Practical Course in Algorithm Design (S. 381)	6	

Qualification Objectives

Die Studierenden

- können das in den Grundlagenmodulen zur Algorithmentechnik erlernte Wissen praktisch anwenden,
- sind in der Lage, Probleme anhand von vorgegebenen Themen der Algorithmik (z.B. Flussalgorithmen, Kürzeste-Wege Probleme, oder Clusterungstechniken) zu analysieren und anschließend eigenständig und in effizienter Weise zu implementieren,
- beherrschen die Schritte von der Modellierung bis hin zur Implementierung und Auswertung bei der praktischen Umsetzung algorithmischer Verfahren,
- besitzen die Fähigkeit, in einem Team ergebnisorientiert zu agieren, das eigene Handeln selbstkritisch zu bewerten und verfügen über hohe eigene Kommunikationskompetenz.

Die Teilnehmer sind außerdem in der Lage, auftretende Problemstellungen mit den Methoden des Algorithm Engineering zu analysieren, Algorithmen zu entwerfen und unter Berücksichtigung moderner Rechnerarchitektur zu implementieren, sowie aussagekräftige experimentelle Evaluationen zu planen und durchzuführen. Die Teilnehmer können zudem die vorgestellten Methoden und Techniken autonom auf verwandte Fragestellungen anwenden.

Content

In dem Praktikum *Algorithmentechnik* werden verschiedene Themen aus der Algorithmik vorgegeben, die in kleinen Gruppen von Studenten selbstständig implementiert werden sollen. Hierbei liegt ein Hauptaugenmerk auf objektorientierter Programmierung mit Java oder C++, aber auch Lösungsansätze aus dem Bereich der Linearen Programmierung.

M Module: Practical Course: Context Sensitive Ubiquitous Systems [M-INFO-101883]

Responsibility: Michael Beigl

Contained in: Informatics

ECTS	Cycle	Duration	Language
6	Jedes 2. Semester Sommersemester	1 Semester	Deutsch

Compulsory

Identifier	Course	ECTS	Responsibility
T-INFO-103581	Practical Course: Context Sensitive Ubiquitous Systems (S. 384)	6	Michael Beigl

Qualification Objectives
Lernziele:- Nach Abschluss des Praktikums können die Studierenden

- neue kontextsensitive Systeme unter Einsatz existierender "IoT", "Machine Learning" und "Big Data"-Komponenten implementieren
- existierende Komponenten und Algorithmen im Bereich Maschine Learning, Data Mining und Big Data auswählen und anpassen
- Datensätze aufbereiten und hierzu geeignete Verfahren identifizieren
- durch Experimente verschiedene Verfahren und Parametrisierungen bewerten und vergleichen
- durch Analyse der experimentellen Ergebnissen Verfahren und Verarbeitungsketten anwendungsspezifisch verbessern
- explorative Konzepte der Smart Data Innovation als "Data Analyst" bzw. "Data Scientist" selbständig anwenden

Content
Kontextsensitivität wird oftmals als Schlüsselkomponente intelligenter Software bezeichnet. Systeme, die den Kontext ihrer Nutzer erkennen und verarbeiten können, können Dienste optimal und idealerweise ohne explizite Eingaben der Nutzer erbringen (siehe auch Beschreibung zur Vorlesung 24658)
Im Praktikum werden Techniken, Methoden und Software der Kontexterfassung und -verarbeitung als Basis von Smart Data Analytics vertieft. Im Fokus steht vorallem die im Smart Data Innovation Lab verwendete Hardware und Software (industriell genutzte Systeme wie SAP HANA und SAP HANA Vora, IBM SPSS und Big Insights, Software AG Terracotta und Apama aber auch insbesodere Open Source Software zur Datenanalyse wie Jupyther/iPython Notebooks und scikit-learn).
Die praktischen Aufgaben finden im Umfeld aktueller wissenschaftlicher Arbeiten sowie aktueller Plattformen und Technologien statt. Das Praktikum ist forschungsorientiert und orientiert sich thematisch an aktuellen Projekte am Smart Data Innovation Lab am KIT. Dabei sollen insbesondere Einblicke in aktuelle Problemstellungen in der industriellen Anwendung gewährt werden. Ziel ist es auf Basis von konkreten Anwendungsbeispielen in Gruppen innovative, effiziente und praxisorientierte Lösungsansätze zu erarbeiten und als technologische Demonstratoren wissenschaftlich zu präsentieren.
Die Teilnehmerinnen und Teilnehmer werden bei der Durchführung von den wissenschaftlichen Mitarbeiterinnen und Mitarbeitern unterstützt und erhalten Zugang zu den notwendigen Datenquellen und Großrechnern.

M Module: Randomized Algorithms [M-INFO-100794]

Responsibility: Thomas Worsch

Contained in: Informatics

ECTS	Cycle	Duration	Language
5	Jedes 2. Semester Wintersemester	1 term	Deutsch

Compulsory

Identifier	Course	ECTS	Responsibility
T-INFO-101331	Randomized Algorithms (S. 414)	5	Thomas Worsch

Qualification Objectives
Die Studierenden kennen grundlegende Ansätze und Techniken für den Einsatz von Randomisierung in Algorithmen sowie Werkzeuge für deren Analyse.
Sie sind in der Lage, selbst typische Schwachstellen deterministischer Algorithmen zu identifizieren und randomisierte Ansätze zu deren Behebung zu entwickeln und zu beurteilen.

Content
Randomisierte Algorithmen sind nicht deterministisch. Ihr Verhalten hängt vom Ausgang von Zufallsexperimenten ab. Diese Idee wurde erstmals von Rabin durch einen randomisierten Primzahltest bekannt. Inzwischen gibt es für eine Vielzahl von Problemen randomisierte Algorithmen, die (in dem einen oder anderen Sinne) schneller sind als deterministische Verfahren. Außerdem sind randomisierte Algorithmen mitunter einfacher zu verstehen und zu implementieren als „normale" (deterministische) Algorithmen.

Im Rahmen der Vorlesung werden nicht nur verschiedene „Arten" randomisierter Algorithmen (Las Vegas, Monte Carlo, ...) vorgestellt, sondern auch die für die Analyse ihrer Laufzeit notwendigen wahrscheinlichkeitstheoretischen Grundlagen weitgehend erarbeitet und grundlegende Konzepte wie Markov-Ketten behandelt. Da stochastische Methoden in immer mehr Informatikbereichen von Bedeutung sind, ist diese Vorlesung daher auch über das eigentliche Thema hinaus von Nutzen.

Themen: probabilitische Komplexitätsklassen, Routing in Hyperwürfeln, Spieltheorie, Random Walks, randomisierte Graphalgorithmen, randomisiertes Hashing, randomisierte Online-Algorithmen

M Module: Robotics I – Introduction to Robotics [M-INFO-100893]

Responsibility: Tamim Asfour

Contained in: Informatics

ECTS	Cycle	Duration	Language
6	Jedes 2. Semester Wintersemester	1 Semester	Deutsch

Compulsory

Identifier	Course	ECTS	Responsibility
T-INFO-101465	Robotik I - Einführung in die Robotik (S. 426)	6	Tamim Asfour

Qualification Objectives
Studierende beherrschen gundlegende Konzepte der Robotik und wenden sie auf realistische Aufgabenstellungen. Dies umfasst:
- Hardwarekomponenten von Robotern
- Systemaufbau von Robotersystemen
- Mathematische Grundlagen zur Modellierung von Roboterproblemstellungen
- Kinematikmodellierung
- Dynamikmodellierung
- Regelung
- Umweltmodellierung
- Bahn- und Greifplanung
- Steuerungsarchitekturen
- Einfache symbolische Planung

Studierende sollen diese Konzepte auf einfache, realistische Roboteraufgaben anwenden können.
Konkret bedeutet das für eine Aufgabenstellung, die mit einem Industrieroboter, einem autonomen, mobilen Roboter oder einem Serviceroboter gelöst werden muss:
Studierenden beherrschen die Auswahl passender Hardwarekomponenten und können die Wahl beschreiben bzw. begründen; Sie beherrschen den Entwurf des Zusammenspiels dieser Komponenten; Sie beherrschen die mathematische Modellierung relevanter Robotermodelle und können die Modellierung herleiten; Sie beherrschen die kinematische und dynamische Modellierung der Robotersysteme; sie beherrschen die Modellierung und den Entwurf von einfachen Reglern für Positions- und Kraftgeregelte Roboteraufgaben; sie beherrschen die Wahl geeigneter geometrischer Umweltmodelle für reale Aufgaben, sowie die Modellierung der Bahn- und Greifplanung; sie beherrschen außerdem den Entwurf einer passenden Datenverarbeitungsarchitektur; sie können gegebene, einfache Aufgabenstellungen als ein symbolisches Planungsproblem modellieren.

Content
Die Vorlesung gibt einen grundlegenden Überblick über das Gebiet der Robotik. Dabei werden sowohl Industrieroboter in der industriellen Fertigung als auch Service-Roboter behandelt. Insbesondere werden die Modellbildung von Robotern sowie geeignete Methoden zur Robotersteuerung vorgestellt.
Die Vorlesung geht zunächst auf die einzelnen System- und Steuerungskomponenten eines Roboters sowie ein Gesamtmodell eines Robotersystems ein. Das Modell beinhaltet dabei funktionale Systemaspekte, die Architektur der Steuerung sowie die Organisation des Gesamtsystems. Methoden der Kinematik, der Dynamik sowie der Sensorik werden ebenso diskutiert wie die Steuerung, Bahnplanungs- und Kollisionsvermeidungsverfahren. Ansätze zu intelligenten autonomen Robotersystemen werden behandelt.

Recommendations
Siehe Teilleistung.

M Module: Semantic Technologies [M-WIWI-101457]

Responsibility: Rudi Studer

Contained in: Informatics

ECTS	Cycle	Duration	Level
8	one-time	1 semester	4

Wahlplfichtangebot
Non-Compulsory Block; min. 8, max. 10 ECTS

Identifier	Course	ECTS	Responsibility
T-WIWI-102874	Semantic Web Technologies (S. 433)	5	Andreas Harth, Rudi Studer
T-WIWI-103112	Web Science (S. 502)	5	York Sure-Vetter
T-WIWI-103523	Advanced Lab Informatics (S. 169)	4	Andreas Oberweis, Hartmut Schmeck, Johann Marius Zöllner, Rudi Studer, York Sure-Vetter
T-WIWI-103480	Seminar in Informatics B (Master) (S. 439)	3	Andreas Oberweis, Hartmut Schmeck, Johann Marius Zöllner, Rudi Studer, York Sure-Vetter

Learning Control / Examinations
The assessment mix of each course of this module is defined for each course separately. The final mark for the module is the average of the marks for each course weighted by the credits and truncated after the first decimal.

Conditions
None

Qualification Objectives
The student

- understands the koncepts behind Semantic Web and Linked Data technologies
- develops ontologies to be employed in semantic web-based applications and chooses suitable representation languages,
- is familiar with approaches in the area of knowledge representation and modelling,
- is able to transfer the methods and technologies of semantic web technologies to new application sectors,
- evaluates the potential of semantic web for new application sectors,
- understands the challenges in the areas of Data and system integration on the web is able to develop solutions.

Workload
The total workload for this module is approximately [[CREDITS*30]] hours. For further information see German version.

M Module: Service Computing [M-WIWI-102827]

Responsibility: York Sure-Vetter

Contained in: Informatics

ECTS	Language	Level
9	Deutsch	4

Wahlpflichtangebot
Non-Compulsory Block; min. 9, max. 9 ECTS

Identifier	Course	ECTS	Responsibility
T-WIWI-102874	Semantic Web Technologies (S. 433)	5	Andreas Harth, Rudi Studer
T-WIWI-105801	Service Oriented Computing (S. 451)	5	Barry Norton, Rudi Studer, Sudhir Agarwal
T-WIWI-102666	Knowledge Discovery (S. 301)	5	Rudi Studer
T-WIWI-103112	Web Science (S. 502)	5	York Sure-Vetter
T-WIWI-103523	Advanced Lab Informatics (S. 169)	4	Andreas Oberweis, Hartmut Schmeck, Johann Marius Zöllner, Rudi Studer, York Sure-Vetter
T-WIWI-102670	Practical Seminar Knowledge Discovery (S. 387)	4	Rudi Studer

Learning Control / Examinations
The assessment is carried out as partial exams (according to Section 4 (2), 1-3 SPO), whose sum of credits must meet the minimum requirement of credits of this module. The assessment procedures are described for each course of the module separately.

The overall grade of the module is the average of the grades for each course weighted by the credits and truncated after the first decimal.

Conditions
None.

Qualification Objectives
Students

- demonstrates basic competency in the areas of data and system integration on the web
- learn new Web-based architectures and applications, as well as concepts related to Web 2.0, Cloud Computing and Semantic Web
- know the different machine learning procedures for the supervised as well as the unsupervised learning
- learn methods regarding network theory and network analysis

Content
Services can be considered from different perspectives. Computer Science considers Services and Web Services traditionally as a piece of software, which fulfills a specific task. By the permanent rise of Cloud Applications, these services become more important. The offered Services and their functionalities have to be described sufficiently in order to be detectable.
In this module the most important network learning methods are introduced and their applicability is discussed with regard to different information sources
Furthermore, network analysis is presented, as well as architectures and descriptions for Services.
Thereby, the practical usability of the presented methods and algorithms in their particular fields of application are compared.

Recommendations
None

Workload
The total workload for this module is approximately 270 hours. For further information see German version.

M Module: Software Methods [M-INFO-101202]

Responsibility: Ralf Reussner

Contained in: Informatics

ECTS	Cycle	Duration	Level
9	Every term	2 semester	4

Software-Methodik
Non-Compulsory Block; min. 1 Courses, min. 9 ECTS

Identifier	Course	ECTS	Responsibility
T-INFO-101381	Software Architecture and Quality (S. 460)	3	Ralf Reussner
T-INFO-101256	Software-Evolution (S. 464)	3	Ralf Reussner
T-INFO-101272	Natural Language Processing and Software Engineering (S. 347)	3	Walter Tichy
T-INFO-101278	Model Driven Software Development (S. 334)	3	Ralf Reussner
T-INFO-101335	Empirical Software Engineering (S. 244)	4	Walter Tichy
T-INFO-101300	Requirements Engineering (S. 421)	3	Anne Koziolek
T-INFO-101350	Modern Development Environments using the example of .NET (S. 341)	3	Walter Tichy

Conditions
None

Qualification Objectives
The students learn the foundations and advanced methods for systematic planning, design, implementation, evaluation and enhancement of software systems. By acquiring knowledge and capabilities to critically evaluate modern technologies, the students are enabled to use these technologies purposefully and effectively. Apart from functional viewpoints and software properties, extra-functional properties such as security and performance are taught. Additionally, an overview of current research topics and challenges are offered.

Content
The content is explained in the course descriptions.

M Module: Software Systems [M-INFO-101201]

Responsibility: Ralf Reussner

Contained in: Informatics

ECTS	Cycle	Duration	Level
9	Every term	2 semester	4

Software-Systeme
Non-Compulsory Block; min. 1 Courses, min. 9 ECTS

Identifier	Course	ECTS	Responsibility
T-INFO-101381	Software Architecture and Quality (S. 460)	3	Ralf Reussner
T-INFO-101256	Software-Evolution (S. 464)	3	Ralf Reussner
T-INFO-101272	Natural Language Processing and Software Engineering (S. 347)	3	Walter Tichy
T-INFO-101278	Model Driven Software Development (S. 334)	3	Ralf Reussner
T-INFO-101339	Software Development for Modern, Parallel Platforms (S. 461)	3	Walter Tichy
T-INFO-101325	Multicore Computers and Computer Clusters (S. 342)	4	Walter Tichy
T-INFO-101281	Formal Systems II: Application (S. 266)	5	Bernhard Beckert
T-INFO-101378	Formal Systems II: Theory (S. 267)	5	Bernhard Beckert
T-INFO-101300	Requirements Engineering (S. 421)	3	Anne Koziolek

Conditions
None

Qualification Objectives
In the courses that comprise this module, students learn different approaches and techniques for systematic and high-quality development of software systems, e.g. requirements engineering, implementing components and services, use of parallelism and multi-core platforms, as well as the verification of created software systems.

Content
The content will be explained in the course descriptions.

M Module: Telematics [M-INFO-100801]

Responsibility: Martina Zitterbart

Contained in: Informatics

ECTS	Cycle	Duration	Language
6	Jedes 2. Semester Wintersemester	1 term	Deutsch

Compulsory

Identifier	Course	ECTS	Responsibility
T-INFO-101338	Telematics (S. 492)	6	Martina Zitterbart

Qualification Objectives
Studierende

- beherrschen Protokolle, Architekturen, sowie Verfahren und Algorithmen, die im Internet für die Wegewahl und für das Zustandekommen einer zuverlässigen Ende-zu-Ende-Verbindung zum Einsatz kommen, sowie verschiedenen Medienzuteilungsverfahren in lokalen Netzen und weitere Kommunikationssysteme wie das leitungsvermittelte ISDN.
- besitzen ein Systemverständnis sowie Verständnis für die in einem weltumspannenden, dynamischen Netz auftretenden Probleme und der zur Abhilfe eingesetzten Mechanismen.
- sind mit aktuellen Entwicklungen wie z.B. SDN und Datacenter-Networking vertraut.
- kennen Möglichkeiten zur Verwaltung und Administration von Netzen.

Studierende beherrschen die grundlegenden Protokollmechanismen zur Etablierung zuverlässiger Ende-zu-Ende-Kommunikation. Studierende besitzen detailliertes Wissen über die bei TCP verwendeten Mechanismen zur Stau- und Flusskontrolle und können die Problematik der Fairness bei mehreren parallelen Transportströmen erörtern. Studierende können die Leistung von Transportprotokollen analytisch bestimmen und kennen Verfahren zur Erfüllung besonderer Rahmenbedingungen mit TCP, wie z.B. hohe Datenraten und kurze Latenzen. Studierende sind mit aktuellen Themen, wie der Problematik von Middleboxen im Internet, dem Einsatz von TCP in Datacentern und Multipath-TCP, vertraut. Studierende können Transportprotokolle in der Praxis verwenden und kennen praktische Möglichkeiten zu Überwindung der Heterogenität bei der Entwicklung verteilter Anwendungen, z.B. mithilfe von ASN.1 und BER.
Studierende kennen die Funktionen von Routern im Internet und können gängige Routing-Algorithmen wiedergeben und anwenden. Studierende können die Architektur eines Routers wiedergeben und kennen verschiedene Ansätze zur Platzierung von Puffern sowie deren Vor- und Nachteile. Studierende verstehen die Aufteilung von Routing-Protokolle in Interior und Exterior Gateway Protokolle und besitzen detaillierte Kenntnisse über die Funktionalität und die Eigenschaften von gängigen Protokollen wie RIP, OSPF und BGP. Die Studierenden sind mit aktuellen Themen wie IPv6 und SDN vertraut.
Studierende kennen die Funktion von Medienzuteilung und können Medienzuteilungsverfahren klassifizieren und analytisch bewerten. Studierende besitzen vertiefte Kenntnisse zu Ethernet und kennen verschiedene Ethernet-Ausprägungen und deren Unterschiede, insbesondere auch aktuelle Entwicklungen wie Echtzeit-Ethernet und Datacenter-Ethernet. Studierende können das Spanning-Tree-Protocol wiedergeben und anwenden. Studierende kennen die grundlegende Funktionsweise der Hilfsprotokolle LLC und PPP.
Studierende kennen die physikalischen Grundlagen, die bei dem Entwurf und die Bewertung von digitalen Leitungscodes relevant sind. Studierende können verbreitete Kodierungen anwenden und kennen deren Eigenschaften.
Studierende kennen die Architektur von ISDN und können insbesondere die Besonderheiten beim Aufbau des ISDN-Teilnehmeranschlusses wiedergeben. Studierende besitzen grundlegende Kenntnisse über das weltweite Telefonnetz SS7. Studierende können die technischen Besonderheiten von DSL wiedergeben. Studierende sind mit dem Konzept des Label Switching vertraut und können existierende Ansätze wie ATM und MPLS miteinander vergleichen. Studierende sind mit den grundlegenden Herausforderungen bei dem Entwurf optischer Transportnetze vertraut und kennen die grundlegenden Techniken, die bei SDH und DWDM angewendet werden.

Content

- Einführung
- Ende-zu-Ende Datentransport
- Routingprotokolle und -architekturen
- Medienzuteilung
- Brücken
- Datenübertragung
- ISDN
- Weitere ausgewählte Beispiele

- Netzmanagement

M Module: Theory and Practice of Data Warehousing and Mining [M-INFO-101256]

Responsibility: Klemens Böhm

Contained in: Informatics

ECTS	Cycle	Duration	Level
9	Every term	1 semester	4

Praktikum
Non-Compulsory Block; max. 1 Courses, max. 4 ECTS

Identifier	Course	ECTS	Responsibility
T-INFO-103202	Analyzing Big Data - Laboratory Course (S. 182)	4	Klemens Böhm
T-INFO-105796	Practical Course Analysis of Complex Data Sets (S. 378)	4	Klemens Böhm

Vorlesung
Non-Compulsory Block; max. 5 ECTS

Identifier	Course	ECTS	Responsibility
T-INFO-101305	Big Data Analytics (S. 191)	5	Klemens Böhm
T-INFO-105742	Big Data Analytics 2 (S. 192)	3	Klemens Böhm
T-INFO-101317	Deployment of Database Systems (S. 230)	5	Klemens Böhm
T-INFO-101306	Datamanagement in the Cloud (S. 229)	5	Klemens Böhm
T-INFO-101264	Data Mining Paradigms and Methods for Complex Databases (S. 225)	5	Klemens Böhm

Conditions
None

Qualification Objectives
The students

- know the research area of information systems in its various facets and are able to do scientific work in this area,
- are able to explain and to discuss complex aspects of the topics covered by this module with both experts and informed outsiders,
- know the concepts, algorithms, techniques and selected tools in the areas of data warehousing and data mining,
- are familiar with the practical challenges of data analysis and are able to develop respective solutions on their own.

Content
This module aims at exposing students to modern information management, both, in 'breadth´ and 'depth´. We achieve 'breadth´ by means of a close inspection and comparison of different systems and their respective aims. We achieve 'depth´ by means of an extensive examination of the underlying concepts and design alternatives, their assessment as well as by discussing applications. In particular, we look at data warehousing and mining techniques not only from a theoretical point of view but deploy and realise such technologies in a practical course.

M Module: Theory and Practice of Database Technology [M-INFO-101209]

Responsibility: Klemens Böhm

Contained in: Informatics

ECTS	Cycle	Duration	Level
9	Every term	1 semester	4

Praktika
Non-Compulsory Block; min. 1 Courses, min. 4 ECTS

Identifier	Course	ECTS	Responsibility
T-INFO-101979	Practical Course Database Systems (S. 379)	4	
T-INFO-101981	Practical Course Distributed Data Management (S. 380)	4	

Vorlesungen
Non-Compulsory Block; min. 1 Courses, min. 5 ECTS

Identifier	Course	ECTS	Responsibility
T-INFO-101264	Data Mining Paradigms and Methods for Complex Databases (S. 225)	5	Klemens Böhm
T-INFO-101305	Big Data Analytics (S. 191)	5	Klemens Böhm
T-INFO-101306	Datamanagement in the Cloud (S. 229)	5	Klemens Böhm
T-INFO-101317	Deployment of Database Systems (S. 230)	5	Klemens Böhm

Conditions
None

Qualification Objectives
Die Studierenden sollen

- zum wissenschaftlichen Arbeiten im Bereich Informationssysteme befahigt werden und das Gebiet der Informationssysteme als Forschungsgebiet in ausgewahlten unterschiedlichen Facetten kennen,
- in der Lage sein, Informationssysteme mit komplexer Struktur selbst zu entwickeln,
- komplizierte Aspekte aus dem Themenbereich dieses Moduls sowohl anderen Experten als auch Außenste- henden erklaren und daruber diskutieren konnen,
- (verteilte) Datenbanken einsetzen konnen und mit den einschlagigen Technologien vertraut sein.

Content
This module aims at exposing students to modern information management, both, in 'breadth´ and 'depth´. We achieve 'breadth´ by means of a close inspection and comparison of different systems and their respective aims. We achieve 'depth´ by means of an extensive examination of the underlying concepts and design alternatives, their assessment as well as by discussing applications. In particular, we look at the topics of this module not only from a theoretical point of view but deploy and realise the respective technologies in a practical course.

M Module: Ubiquitous Computing [M-WIWI-101458]

Responsibility: Hartmut Schmeck

Contained in: Informatics

ECTS	Cycle	Duration	Level
9	Every term	1 semester	4

Compulsory

Identifier	Course	ECTS	Responsibility
T-INFO-101326	Ubiquitous Computing (S. 499)	5	Michael Beigl

Ergänzungsangebot
Non-Compulsory Block; min. 4, max. 5 ECTS

Identifier	Course	ECTS	Responsibility
T-WIWI-102658	Algorithms for Internet Applications (S. 175)	5	Hartmut Schmeck
T-WIWI-102659	Organic Computing (S. 364)	5	Hartmut Schmeck
T-WIWI-102761	Advanced Lab in Ubiquitous Computing (S. 168)	4	Hartmut Schmeck, Michael Beigl
T-WIWI-102845	Smart Energy Distribution (S. 457)	4	Hartmut Schmeck
T-INFO-101323	IT-Security Management for Networked Systems (S. 299)	5	Hannes Hartenstein

Learning Control / Examinations
The assessment mix of each course of this module is defined for each course separately. The final mark for the module is the average of the marks for each course weighted by the credits and truncated after the first decimal.
From summer term 2017 on the module component exams T-WIWI-102845 "Smart Energy Distribution", T-WIWI-102658 "Algorithms for Internet Applications" and T-WIWI-102659 "Organic Computing" will not be offered any more.

Conditions
See German version

Qualification Objectives
The student

- gets comprehensive knowledge about topics in the area of Ubiquitous Computing
- can design and evaluate ubiquitous systems in different application areas
- acquires appropriate knowledge for addressing specialized aspects in the area of ubiquitous computing

Content
Ubiquitous information technology (Ubiquitous Computing) addresses the ubiquitous (or pervasive) availability of information processing. The availability of these systems has the objective to facilitate the operational environment in technical scenarios or in daily life of humans and to enrich it with new capabilities. This module provides fundamentals of ubiquitous computing and further topics like network and Internet technologies, security aspects, the analysis of autonomously operating systems in Organic Computing and also the utilisation of information and communication technologies in highly decentralized energy systems.

Workload
The total workload for this module is approximately 270 hours. For further information see German version.

M Module: Web Data Management [M-WIWI-101455]

Responsibility: Rudi Studer

Contained in: Informatics

ECTS	Cycle	Duration	Level
9	one-time	1 semester	4

Compulsory

Identifier	Course	ECTS	Responsibility
T-WIWI-102874	Semantic Web Technologies (S. 433)	5	Andreas Harth, Rudi Studer

Ergänzungsangebot
Non-Compulsory Block; min. 4, max. 5 ECTS

Identifier	Course	ECTS	Responsibility
T-WIWI-103112	Web Science (S. 502)	5	York Sure-Vetter
T-WIWI-103523	Advanced Lab Informatics (S. 169)	4	Andreas Oberweis, Hartmut Schmeck, Johann Marius Zöllner, Rudi Studer, York Sure-Vetter

Learning Control / Examinations
The assessment mix of each course of this module is defined for each course separately. The final mark for the module is the average of the marks for each course weighted by the credits and truncated after the first decimal.

Conditions
The lecture *Semantic Web Technologies* [2511310] is obligatory and has to be absolved.

Qualification Objectives
Students

- develop ontologies for semantic web technologies und choose suitable representation languages,
- are able to provide data and applications via a cloud-based infrastructure
- transfer the methods and technologies of semantic web technologies and cloud computing to new application sectors,
- evaluate the potential of semantic web technologies and the cloud computing approaches for new application sectors.

Content
The module Web Data Management covers the basic principles, methods and applications for intelligent systems in the World Wide Web. Cloud Services are essential for the decentralized, scalable provision of data and applications as well as the methods of semantic web based on the description of data and services via metadata in form of so called ontologies.
Formal principles and practical aspects such as knowledge modeling and available representation language tools for ontologies are covered in detail. Methods for the realization of intelligent systems within the World Wide Web are treated and applications as in Web 2.0 or Service Science are discussed and evaluated.
Furthermore the application of modern Cloud technologies for the use of software and hardware as a service via internet is introduced. Cloud technologies allow the efficient implementation of applications on distributed computer clusters and permit a high scalability as well as new business models in the internet.

Workload
See German version.

M Module: Wireless Networking [M-INFO-101203]

Responsibility: Martina Zitterbart

Contained in: Informatics

ECTS	Cycle	Duration	Level
8	Every term	1 semester	4

Wireless Networking
Non-Compulsory Block; min. 1 Courses, min. 8 ECTS

Identifier	Course	ECTS	Responsibility
T-INFO-101337	Internet of Everything (S. 294)	4	Martina Zitterbart
T-INFO-101324	Modeling and Simulation of Networks and Distributed Systems (S. 336)	4	Hannes Hartenstein
T-INFO-101322	Mobile Communication (S. 332)	4	Martina Zitterbart, Oliver Waldhorst
T-INFO-101326	Ubiquitous Computing (S. 499)	5	Michael Beigl
T-INFO-101319	Network Security: Architectures and Protocols (S. 350)	4	Martina Zitterbart

Modeled Conditions
The following conditions must be met:

- Successful completion of course [T-INFO-101338] *Telematics* is required before taking this module.

Qualification Objectives
Each student should be able

- to learn and use the concepts and principals of wireless network design
- to identify the flaws and benefits of wireless communication systems
- to judge the performance of protocols, wireless networks and architectures
- master advanced protocols, architectures and algorithms of wireless communication systems

Content
This module details selected aspects of wireless communication systems. This includes beside the requirements of secure and multimedia-based communication also the realization and controllability of large communication systems and networks. An important aspect is benchmarking and mastering the used algorithms, protocols and architectures. Also actual developments and applications are in the focus of this module.

3 Economics and Management

3.1 Compulsory Modules

M Module: Information Engineering and Management [M-WIWI-101443]

Responsibility: Andreas Geyer-Schulz, Christof Weinhardt

Contained in: Compulsory Modules

ECTS	Cycle	Duration	Level
10	one-time	2 semester	4

Compulsory

Identifier	Course	ECTS	Responsibility
T-WIWI-102638	Principles of Information Engineering and Management (S. 400)	5	Christof Weinhardt, Timm Teubner
T-WIWI-102886	Business Administration in Information Engineering and Management (S. 195)	5	Andreas Geyer-Schulz

Learning Control / Examinations
The assessment is carried out as partial exams (according to Section 4 (2), 1-3 SPO) of each course of this module, whose sum of credits meet the minimum requirement of credits of this module. The assessment procedures are described for each course of the module separately.
The overall grade of the module is the average of the grades for each course weighted by the credits and truncated after the first decimal.

Conditions
None

Qualification Objectives
The student

- understands and analyzes the central role of information as an economic good, a production factor, and a competitive factor,
- identifies, evaluates, prices, and markets information goods,
- evaluates informations flows and the value of information in an interdisciplinary context,
- works out solutions in teams,
- transfers models from Business Administration to situations in business whose basic conditions are changed due to the implementation of information and communication technology,
- applies methods from Business Administration (Decision theory, game theory, operations research, etc.) to questions of Information Engineering and Management,
- analyzes the potential to automize the decision making process in businesses by data bases,
- describes the process to extract relevant data for decision making from operational accounting systems.

Content
The module *Information Engineering and Management* comprises the lectures *Principles of Information Engineering and Management* [2540450] and *Business Administration in Information Engineering and Management* [2540500].
In the lecture *Principles of Information Engineering and Management*, a clear distinction of information as a production, competitive, and economic good is introduced. The central role of information is explained through the concept of the "information lifecycle". The single phases from extraction/generation through storage transformation and evaluation until the marketing and usage of information are analyzed from the business administration perspective and the microeconomic perspective. The state of the art of economic theory is presented throughout the different phases of the information lifecycle. The lecture is complemented by accompanying exercise courses.
In the lecture *Business Administration in Information Engineering and Management*, classical Business Administration is applied to businesses in an information- and communicationtechnological environment. The process to extract relevant data for decision making from operational accounting systems receives special attention. In order to do so, topics such as activity-based costing and transaction costs models are addressed. The automization of the decision making process in businesses by data bases is another focus of the module. To solve such issues within a company, relevant methods such as decision theory and game theory are lectured. Finally, complex business relevant questions in a dynamically changing environment are adressed by presenting models and methods from system dynamics.

M Module: Stochastic Models in Information Engineering and Management [M-WIWI-101444]

Responsibility: Karl-Heinz Waldmann

Contained in: Compulsory Modules

ECTS	Cycle	Duration	Level
5	Every 2nd term, Winter Term	1 semester	4

Compulsory

Identifier	Course	ECTS	Responsibility
T-WIWI-102710	Markov Decision Models I (S. 319)	5	Karl-Heinz Waldmann

Learning Control / Examinations
The assessment of the module is in a written examination according to §4(2), 1 of the examination regulation of the Bachelor programme in Information Engineering and Management. In each term (usually in March and July), one examination is held for both courses. The grade of the module corresponds to the grade of this examination

Conditions
None

Qualification Objectives
The students are familiar with the modern concepts of stochastic modeling and are in a position to describe and to analyse simple systems in an adequate way.

Content
Markov chains are no longer a nice theory but an important tool in order to model, analyse, and optimize a stochastic system as it evolves over time.
Topics overview: Markov chains, Poisson Processes.

Workload
See German version.

3.2 Elective Modules in Economics and Management

M Module: Advanced CRM [M-WIWI-101470]

Responsibility: Andreas Geyer-Schulz

Contained in: Elective Modules in Economics and Management
Elective Modules in Business Administration

ECTS	Language	Level
9	Deutsch	4

Wahlpflichtangebot
Non-Compulsory Block; min. 9, max. 9 ECTS

Identifier	Course	ECTS	Responsibility
T-WIWI-102847	Recommender Systems (S. 416)	4,5	Andreas Geyer-Schulz
T-WIWI-102848	Personalization and Services (S. 375)	4,5	Andreas Sonnenbichler
T-WIWI-102642	Social Network Analysis in CRM (S. 459)	4,5	Andreas Geyer-Schulz
T-WIWI-102762	Business Dynamics (S. 197)	4,5	Andreas Geyer-Schulz
T-WIWI-105778	Service Analytics A (S. 447)	4,5	Hansjörg Fromm, Thomas Setzer
T-WIWI-103549	Intelligent CRM Architectures (S. 290)	4,5	Andreas Geyer-Schulz

Learning Control / Examinations
The assessment is carried out as partial exams (according to Section 4(2), 1 or 2 of the examination regulation) of the single courses of this module, whose sum of credits must meet the minimum requirement of credits of this module. The assessment procedures are described for each course of the module seperately.
The overall grade of the module is the average of the grades for each course weighted by the credits and truncated after the first decimal.

Conditions
None

Qualification Objectives
The student

- understand service competition as a sustainable competitive strategy and understand the effects of service competition on the design of markets, products, processes and services,
- models, analyzes and optimizes the structure and dynamics of complex business applications,
- develops and realizes personalized services, especially in the field of recommendation services,
- analyzes social networks and knows their application field in CRM,
- works in teams.

Content
Besides the foundations of modern customer oriented and service oriented management, developments of CRM systems are lectured together with tools for analysis and optimization of such systems.
An overview of general aspects and concepts of personalization and their importance for service provider and customers is given. Then, different categories of recommendation systems are presented: Ranging from explizit recommendation services like reviews to implicit services like the calcuation of recommendations based on the historic data about products and/or customers.
There exist a trend towards viewing economic systems and social systems as networks. This approach allows for the application of different methods from mathematics, economic sciences, sociology and physics. In CRM, net work analyses may provide benefits calculating customer network values.
CRM processes and marketing campaigns are just two examples of dynamic systems that are characterized by feedback loops between different process steps. By means of the tools of business dynamics such processes

Recommendations
None

Workload
The total workload for this module is approximately 270 hours. For further information see German version.

M Module: Analytics and Statistics [M-WIWI-101637]

Responsibility: Oliver Grothe

Contained in: Elective Modules in Economics and Management

ECTS	Language
9	Deutsch

Compulsory

Identifier	Course	ECTS	Responsibility
T-WIWI-103123	Advanced Statistics (S. 171)	4,5	Oliver Grothe

Ergänzungsangebot
Non-Compulsory Block; min. 4,5, max. 5 ECTS

Identifier	Course	ECTS	Responsibility
T-WIWI-103124	Multivariate Statistical Methods (S. 346)	4,5	Oliver Grothe

Learning Control / Examinations
The assessment is carried out as partial written exams (according to Section 4(2), 1 of the examination regulation) of the single courses of this module, whose sum of credits must meet the minimum requirement of credits of this module. The examinations are offered every semester. Re-examinations are offered at every ordinary examination date. The assessment procedures are described for each course of the module seperately.
The overall grade of the module is the average of the grades for each course weighted by the credits and truncated after the first decimal.

Conditions
The course "*Advanced Statistics*" is compulsory.

Qualification Objectives
A Student

- Deepens the knowledge of descriptive and inferential statistics.
- Deals with simulation methods.
- Learns basic and advanced methods of statistical analysis of multivariate and high-dimensional data.

Content

- Deriving estimates and testing hypotheses
- Stochastic processes
- Multivariate statistics, copulas
- Dependence measures
- Dimension reduction
- High-dimensional methods
- Prediction

Workload
The total workload for this module is approximately 270 hours.

M Module: Applied Strategic Decisions [M-WIWI-101453]

Responsibility: Johannes Philipp Reiß

Contained in: Elective Modules in Economics and Management

ECTS	Language	Level
9	Deutsch	4

Compulsory

Identifier	Course	ECTS	Responsibility
T-WIWI-102861	Advanced Game Theory (S. 167)	4,5	Clemens Puppe, Johannes Philipp Reiß, Karl-Martin Ehrhart

Ergänzungsangebot
Non-Compulsory Block; min. 4,5, max. 5 ECTS

Identifier	Course	ECTS	Responsibility
T-WIWI-102613	Auction Theory (S. 187)	4,5	Karl-Martin Ehrhart
T-WIWI-102614	Experimental Economics (S. 257)	4,5	Christof Weinhardt, Timm Teubner
T-WIWI-102622	Corporate Financial Policy (S. 218)	4,5	Martin Ruckes
T-WIWI-102623	Financial Intermediation (S. 262)	4,5	Martin Ruckes
T-WIWI-102640	Market Engineering: Information in Institutions (S. 313)	4,5	Christof Weinhardt
T-WIWI-102862	Predictive Mechanism and Market Design (S. 392)	4,5	Johannes Philipp Reiß
T-WIWI-105781	Incentives in Organizations (S. 282)	4,5	Petra Nieken

Learning Control / Examinations
The assessment is carried out as partial exams (according to Section 4 (2), 1-3 SPO) of the core course and further single courses of this module, whose sum of credits must meet the minimum requirement of credits of this module. The assessment procedures are described for each course of the module separately.

The overall grade of the module is the average of the grades for each course weighted by the credits and truncated after the first decimal.

Conditions
The course*Advanced Game Theory*is obligatory. Exception: The course*Introduction to Game Theory*[2520525] was completed.

Qualification Objectives
Students

- can model and analyze complex situations of strategic interaction using advanced game theoretic concepts;
- are provided with essential and advanced game theoretic solution concepts on a rigorous level and can apply them to understand real-life problems;
- learn about the experimental method, ranging from designing an economic experiment to data analysis.

Content
The module provides solid skills in game theory and offers a broad range of game theoretic applications. To improve the understanding of theoretical concepts, it pays attention to empirical evidence as well.

Recommendations
Basic knowledge in game theory is assumed.

Workload
The total workload for this module is approximately 270 hours. For further information see German version.

M Module: Business & Service Engineering [M-WIWI-101410]

Responsibility: Christof Weinhardt

Contained in: Elective Modules in Economics and Management
Elective Modules in Business Administration

ECTS	Cycle	Duration	Level
9	Every term	1 semester	4

Wahlpflichtangebot
Non-Compulsory Block; min. 9, max. 9 ECTS

Identifier	Course	ECTS	Responsibility
T-WIWI-102639	Business Models in the Internet: Planning and Implementation (S. 199)	4,5	Rico Knapper, Timm Teubner
T-WIWI-102706	Special Topics in Information Engineering & Management (S. 465)	4,5	Christof Weinhardt
T-WIWI-102847	Recommender Systems (S. 416)	4,5	Andreas Geyer-Schulz
T-WIWI-102848	Personalization and Services (S. 375)	4,5	Andreas Sonnenbichler
T-WIWI-102641	Service Innovation (S. 449)	4,5	Gerhard Satzger, Marc Kohler, Niels Feldmann
T-WIWI-102799	Practical Seminar Service Innovation (S. 388)	4,5	Gerhard Satzger

Learning Control / Examinations
The assessment is carried out as partial exams (according to Section 4 (2), 1-3 SPO) of the single courses of this module, whose sum of credits must meet the minimum requirement of credits of this module. The assessment procedures are described for each course of the module separately.
The overall grade of the module is the average of the grades for each course weighted by the credits and truncated after the first decimal.

Conditions
None

Qualification Objectives
The student should

- learn to develop and implement new markets with regards to the technological progresses of information and communication technology and the increasing economic networking
- learn to restructure and develop new business processes in markets under those conditions
- understand service competition as a sustainable competitive strategy and understand the effects of service competition on the design of markets, products, processes and services.
- improve his statistics skills and apply them to appropriate cases
- learn to elaborate solutions in a team

Content
This module addresses the challenges of creating new kinds of products, processes, services, and markets from a service perspective in the context of new developed information and communication technologies and the globalization process. The module describes service competition as a business strategy in the long term that leads to the design of business processes, business models, forms of organization, markets, and competition. This will be shown by actual examples from personalized services, recommender services and social networks.

Recommendations
None

Workload
The total workload for this module is approximately 270 hours. For further information see German version.

M Module: Collective Decision Making [M-WIWI-101504]

Responsibility: Clemens Puppe

Contained in: Elective Modules in Economics and Management

ECTS	Cycle	Duration	Level
9	Every term	2 semester	4

Wahlplfichtangebot
Non-Compulsory Block; min. 9, max. 9,5 ECTS

Identifier	Course	ECTS	Responsibility
T-WIWI-102617	Mathematical Theory of Democracy (S. 322)	4,5	Andranik Melik-Tangian
T-WIWI-102859	Social Choice Theory (S. 458)	4,5	Clemens Puppe
T-WIWI-102740	Public Management (S. 409)	4,5	Berthold Wigger

Learning Control / Examinations
The assessment is carried out as partial exams (according to Section 4(2), 1 or 2 of the examination regulation) of the single courses of this module, whose sum of credits must meet the minimum requirement of credits of this module. The assessment procedures are described for each course of the module seperately.
The overall grade of the the module is the average of the grades for each course weighted by the credits and truncated after the first decimal.

Conditions
None

Qualification Objectives
Students

- are able to model practical problems of the public sector and to analyze them with respect to positive and normative questions,
- understand individual incentives and social outcomes of different institutional designs,
- are familiar with the functioning and design of democratic elections and can analyze them with respect to their individual incentives.

Content
The focus of the module is on mechanisms of public decisions making, including voting and the aggregation of preferences and judgements.

Workload
The total workload for this module is approximately 270 hours. For further information see German version.

M Module: Computational Finance [M-WIWI-101512]

Responsibility: Maxim Ulrich

Contained in: Elective Modules in Economics and Management
Elective Modules in Business Administration

ECTS	Cycle	Duration
9	Every 2nd term, Winter Term	1 semester

Compulsory

Identifier	Course	ECTS	Responsibility
T-WIWI-102878	Computational Risk and Asset Management (S. 208)	4,5	Maxim Ulrich
T-WIWI-103110	Programming Internship: Solving Computational Risk and Asset Management Problems (S. 405)	4,5	Maxim Ulrich

Learning Control / Examinations
Successful completion of this module requires the successful completion of the lecture Computational Risk and Asset Management and the programming seminar: Solving Computational Risk and Asset Management Problems.

Conditions
None

Qualification Objectives
The objective of this module is to become familiar with empirical and numerical algorithms necessary for quantitative asset and risk management.
The students will learn how to empirically estimate the return characteristics of assets (expected return, volatility, and cross-correlations) using simulated and real-world data and apply them to the strategic portfolio allocation concept of Markowitz.
Also they are capable to understand the intuition and algorithm behind empirical methods and obtain an understanding and working knowledge of important numerical concepts.

Content
Markowitz portfolio optimization (empirical and numerical implementation)
Generating random numbers
Techniques for Monte Carlo Simulations
Time-Series methods (ARMA, predictions, impulse response functions, Wold decomposition, VAR, Granger causality, unit roots, cointegration)
Maximum-Likelihood and Kalman Filtering
CAPM, Fama/French and Fama/MacBeth regressions to estimate risk premia (i.e. expected returns on investment)
numerical root finding
numerical optimziation
numerical integration of ode's, pde's, and sde's .
analytical solution to simple ode's and sde's

Recommendations
This module is self contained and does not have any pre-requisites. Knowledge of finance is helpful but not a must. All necessary financial, statistical and numerical concepts are introduced during the lecture. The programming seminar focuses on implementing and applying most of the tools to real-world problems. Lecture and programming seminar must be completed in the same semester.

Workload
The total workload for this module is approximately 270 hours. For further information see German version.

M Module: Digital Service Systems in Industry [M-WIWI-102808]

Responsibility: Stefan Nickel, Wolf Fichtner

Contained in: Elective Modules in Economics and Management
Elective Modules in Business Administration

ECTS	Language
9	Deutsch

Wahlpflichtangebot
Non-Compulsory Block; min. 9, max. 9 ECTS

Identifier	Course	ECTS	Responsibility
T-WIWI-102690	Basics of Liberalised Energy Markets (S. 189)	3	Wolf Fichtner
T-WIWI-102872	Challenges in Supply Chain Management (S. 205)	4,5	Robert Blackburn
T-WIWI-102822	Industrial Services (S. 283)	4,5	Hansjörg Fromm
T-MACH-105159	Global Production and Logistics - Part 2: Global Logistics (S. 274)	4	Kai Furmans
T-WIWI-102784	Software Laboratory: OR Models II (S. 462)	4,5	Stefan Nickel
T-WIWI-105776	Practical Seminar Special Topics in SSME (S. 389)	4,5	Alexander Mädche, Christof Weinhardt, Gerhard Satzger, Rudi Studer, Stefan Nickel, Wolf Fichtner, York Sure-Vetter

Learning Control / Examinations
The assessment is carried out as partial exams (according to Section 4 (2), 1-3 SPO), whose sum of credits must meet the minimum requirement of credits of this module. The assessment procedures are described for each course of the module separately.

The overall grade of the module is the average of the grades for each course weighted by the credits and truncated after the first decimal

Conditions
This module can only be assigned as an elective module.

Qualification Objectives
Students
- understand the basics of the management of digital services applied on an industrial context
- gain an industry-specific insight into the importance and most relevant characteristics of information systems as key components of the digitalization of business processes, products and services
- are able to transfer and apply the models and methods introduced on practical scenarios and simulations.
- understand the control and optimization methods in the sector of service management and are able to apply them properly.

Content
This module aims at deepening the fundamental knowledge of digital service management in the industrial context. Various mechanisms and methods to shape and control connected digital service systems in different industries are discussed and demonstrated with real life application cases.

Recommendations
None

Workload
The total workload for this module is approximately 270 hours. For further information see German version.

M Module: Econometrics and Statistics I [M-WIWI-101638]

Responsibility: Melanie Schienle

Contained in: Elective Modules in Economics and Management

ECTS	Cycle	Duration	Language
9	Jedes Semester	1 Semester	Deutsch

Compulsory

Identifier	Course	ECTS	Responsibility
T-WIWI-103125	Applied Econometrics (S. 184)	4,5	Melanie Schienle

Ergänzungsangebot
Non-Compulsory Block; min. 4,5, max. 5 ECTS

Identifier	Course	ECTS	Responsibility
T-WIWI-103066	Data Mining and Applications (S. 224)	4,5	Rheza Nakhaeizadeh
T-WIWI-103064	Financial Econometrics (S. 261)	4,5	Melanie Schienle
T-WIWI-103126	Non- and Semiparametrics (S. 354)	4,5	Melanie Schienle
T-WIWI-103127	Panel Data (S. 368)	4,5	Wolf-Dieter Heller
T-WIWI-103065	Statistical Modeling of generalized regression models (S. 471)	4,5	Wolf-Dieter Heller

Learning Control / Examinations
The assessment is carried out as partial written exams (according to Section 4(2), 1 of the examination regulation) of the single courses of this module, whose sum of credits must meet the minimum requirement of credits of this module. The examinations are offered every semester. Re-examinations are offered at every ordinary examination date. The assessment procedures are described for each course of the module seperately.
The overall grade of the module is the average of the grades for each course weighted by the credits and truncated after the first decimal.

Conditions
The course "*Advanced Statistics*" [2520020] is compulsory and must be examined.

Qualification Objectives
The student shows an in depth understanding of advanced Econometric techniques suitable for different types of data.He/She is able to apply his/her theoretical knowledge to real world problems with the help of statistical software and to evaluate performance of different approaches based on statistical criteria.

Content
The courses of this module offer students a broad range of advanced Econometric techniques for state-of-the art data analysis.

Workload
The total workload for this module is approximately 270 hours.

M Module: Econometrics and Statistics II [M-WIWI-101639]

Responsibility: Melanie Schienle

Contained in: Elective Modules in Economics and Management

ECTS	Cycle	Duration	Language
9	Jedes Semester	1 Semester	Deutsch

Wahlplfichtangebot
Non-Compulsory Block; min. 9, max. 10 ECTS

Identifier	Course	ECTS	Responsibility
T-WIWI-103125	Applied Econometrics (S. 184)	4,5	Melanie Schienle
T-WIWI-103066	Data Mining and Applications (S. 224)	4,5	Rheza Nakhaeizadeh
T-WIWI-103064	Financial Econometrics (S. 261)	4,5	Melanie Schienle
T-WIWI-103124	Multivariate Statistical Methods (S. 346)	4,5	Oliver Grothe
T-WIWI-103126	Non- and Semiparametrics (S. 354)	4,5	Melanie Schienle
T-WIWI-103127	Panel Data (S. 368)	4,5	Wolf-Dieter Heller
T-WIWI-103128	Portfolio and Asset Liability Management (S. 377)	4,5	Mher Safarian
T-WIWI-103065	Statistical Modeling of generalized regression models (S. 471)	4,5	Wolf-Dieter Heller
T-WIWI-103129	Stochastic Calculus and Finance (S. 472)	4,5	Mher Safarian

Learning Control / Examinations
The assessment is carried out as partial written exams (according to Section 4(2), 1 of the examination regulation) of the single courses of this module, whose sum of credits must meet the minimum requirement of credits of this module. The examinations are offered every semester. Re-examinations are offered at every ordinary examination date. The assessment procedures are described for each course of the module seperately.
The overall grade of the module is the average of the grades for each course weighted by the credits and truncated after the first decimal.

Conditions
This module can only be passed if the module *"Econometrics and Statistics I"* has been finished successfully before.

Modeled Conditions
The following conditions must be met:

- Successful completion of module [M-WIWI-101638] *Econometrics and Statistics I* is required before taking this module.

Qualification Objectives
The student shows an in depth understanding of advanced Econometric techniques suitable for different types of data. He/She is able to apply his/her theoretical knowledge to real world problems with the help of statistical software and to evaluate performance of different approaches based on statistical criteria.

Content
This modula builds on prerequisites acquired in Module *"Econometrics and Statistics I"*. The courses of this module offer students a broad range of advanced Econometric techniques for state-of-the art data analysis.

Workload
The total workload for this module is approximately 270 hours.

M Module: Economic Theory and its Application in Finance [M-WIWI-101502]

Responsibility: Kay Mitusch

Contained in: Elective Modules in Economics and Management

ECTS	Language	Level
9	Deutsch	4

Wahlpflichtangebot
Non-Compulsory Block; min. 9, max. 9 ECTS

Identifier	Course	ECTS	Responsibility
T-WIWI-102609	Advanced Topics in Economic Theory (S. 172)	4,5	Kay Mitusch, Marten Hillebrand
T-WIWI-102622	Corporate Financial Policy (S. 218)	4,5	Martin Ruckes
T-WIWI-102623	Financial Intermediation (S. 262)	4,5	Martin Ruckes
T-WIWI-102647	Asset Pricing (S. 185)	4,5	Marliese Uhrig-Homburg, Martin Ruckes

Learning Control / Examinations
The assessment is carried out as partial exams (according to Section 4(2), 1 or 2 of the examination regulation) of the single courses of this module, whose sum of credits must meet the minimum requirement of credits of this module. The exams are offered at the beginning of the recess period about the subject matter of the latest held lecture. Re-examinations are offered at every ordinary examination date. The assessment procedures are described for each course of the module separately. The overall grade for the module is the average of the grades for each course weighted by the credits and truncated after the first decimal.

Qualification Objectives
The students

- have learnt the methods of formal economic modeling, particularly of General Equilibrium Theory and contract theory
- will be able to apply these methods to the topics in Finance, specifically the areas of financial markets and institutions and corporate finance
- have gained many useful insights into the relationship between firms and investors and the functioning of financial markets

Content
The mandatory course "Advanced Topics in Economic Theory" is devoted in equal parts to General Equilibrium Theory and to contract theory. The course "Asset Pricing" will apply techniques of General Equilibrium Theory to valuation of financial assets. The courses "Corporate Financial Policy" and "Finanzintermediation" will apply the techniques of contract theory to issues of corporate finance and financial institutions.

Workload
The total workload for this module is approximately 270 hours. For further information see German version.

M Module: Electronic Markets [M-WIWI-101409]

Responsibility: Andreas Geyer-Schulz

Contained in: Elective Modules in Economics and Management
Elective Modules in Business Administration

ECTS	Language	Level
9	Deutsch	4

Wahlpflichtangebot
Non-Compulsory Block; min. 9, max. 9 ECTS

Identifier	Course	ECTS	Responsibility
T-WIWI-102821	Markets and Organizations: Principles (S. 318)	4,5	Andreas Geyer-Schulz
T-WIWI-102640	Market Engineering: Information in Institutions (S. 313)	4,5	Christof Weinhardt
T-WIWI-102713	Telecommunication and Internet Economics (S. 490)	4,5	Kay Mitusch
T-WIWI-102762	Business Dynamics (S. 197)	4,5	Andreas Geyer-Schulz
T-WIWI-102886	Business Administration in Information Engineering and Management (S. 195)	5	Andreas Geyer-Schulz
T-WIWI-105946	Price Management (S. 397)	4,5	Andreas Geyer-Schulz, Paul Glenn

Learning Control / Examinations
The assessment is carried out as partial exams (according to Section 4(2) of the examination regulation) of the single courses of this module, whose sum of credits must meet the minimum requirement of credits of this module. The assessment procedures are described for each course of the module seperately.
The overall grade of the module is the average of the grades for each course weighted by the credits and truncated after the first decimal.

Conditions
None

Qualification Objectives
The student

- knows coordination and motivation methods and analyzes them regarding their efficiency,
- classifies markets and describes the roles of the participants in a formal way,
- knows the conditions for market failure and knows and develops countermeasures,
- knows institutions and market mechanisms, their fundamental theories and empirical research results,
- knows the design criteria of market mechanisms and a systematical approach for creating new markets,
- models, analyzes and optimizes the structure and dynamics of complex business applications.

Content
What are the conditions that make electronic markets develop and how can one analyse and optimize such markets?
In this module, the selection of the type of organization as an optimization of transaction costs is treated. Afterwards, the efficiency of electronic markets (price, information and allocation efficiency) as well as reasons for market failure are described. Finally, motivational issues llike bounded rationality and information assymetries (private information and moral hazard), as well as the development of incentive schemes, are presented. Regarding the market design, especially the interdependencies of market organization, market mechanisms, institutions and products are described and theoretical foundations are lectured.
Electronic markets are dynamic systems that are characterized by feedback loops between many different variables. By means of the tools of business dynamics such markets can be modelled. Simulations of complex systems allow the analysis and optimization of markets, business processes, policies, and organizations.
Topics include:

- classification, analysis, and design of markets
- simulation of markets
- auction methods and auction theory
- automated negotiations
- nonlinear pricing
- continuous double auctions
- market-maker, regulation, control

Recommendations
None

Workload
The total workload for this module is approximately 270 hours. For further information see German version.

M Module: Energy Economics and Energy Markets [M-WIWI-101451]

Responsibility: Wolf Fichtner

Contained in: Elective Modules in Economics and Management
Elective Modules in Business Administration

ECTS	Cycle	Duration	Level
9	Every term	1 semester	4

Compulsory

Identifier	Course	ECTS	Responsibility
T-WIWI-102690	Basics of Liberalised Energy Markets (S. 189)	3	Wolf Fichtner

Ergänzungsangebot
Non-Compulsory Block; min. 6, max. 6 ECTS

Identifier	Course	ECTS	Responsibility
T-WIWI-102691	Energy Trade and Risk Management (S. 250)	4	Clemens Cremer, Dogan Keles, Wolf Fichtner
T-WIWI-102607	Energy Policy (S. 248)	3,5	Martin Wietschel
T-WIWI-102692	Gas-Markets (S. 268)	3	Andrej Marko Pustisek
T-WIWI-102693	Simulation Game in Energy Economics (S. 454)	3	Wolf Fichtner
T-WIWI-102712	Regulation Theory and Practice (S. 418)	4,5	Kay Mitusch
T-WIWI-102794	eEnergy: Markets, Services, Systems (S. 239)	4,5	Christof Weinhardt
T-WIWI-102889	Quantitative Methods in Energy Economics (S. 413)	4	Dogan Keles, Patrick Plötz

Learning Control / Examinations
The assessment is carried out as partial written exams (according to Section 4(2), 1 of the examination regulation) of the single courses of this module, whose sum of credits must meet the minimum requirement of credits of this module. The examinations take place every semester. Re-examinations are offered at every ordinary examination date.The assessment procedures are described for each course of the module seperately.
The overall grade of the module is the average of the grades for each course weighted by the credits and truncated after the first decimal. Additional courses might be accredited upon request.

Conditions
The lecture *Basics of Liberalised Energy Markets* [2581998] has to be examined.

Qualification Objectives
The student

- gains detailed knowledge about the new requirements of liberalised energy markets,
- describes the planning tasks on the different energy markets,
- knows solution approaches to respective planning tasks.

Content
Basics of Liberalised Energy Markets: The European liberalisation process, energy markets, pricing, market failure, investment incentives, market power
Energy Trade and Risk Management: trade centres, trade products, market mechanisms, position and risk management
Gas-Markets: producing countries, provision structures, market places, pricing
Energy Policy: Management of energy flows, energy-political targets and instruments (emission trading etc.)
Simulation Game in Energy Economics: Simulation of the German electricity system

Recommendations
The courses are conceived in a way that they can be attended independently from each other. Therefore, it is possible to start the module in winter and summer term.

Workload
The total workload for this module is approximately 270 hours. For further information see German version.

M Module: Energy Economics and Technology [M-WIWI-101452]

Responsibility: Wolf Fichtner

Contained in: Elective Modules in Economics and Management
Elective Modules in Business Administration

ECTS	Cycle	Duration	Level
9	Every term	1 semester	4

Wahlpflichtangebot
Non-Compulsory Block; min. 9, max. 9 ECTS

Identifier	Course	ECTS	Responsibility
T-WIWI-102650	Energy and Environment (S. 247)	4,5	Ute Karl
T-WIWI-102633	Strategical Aspects of Energy Economy (S. 477)	3,5	Armin Ardone
T-WIWI-102694	Technological Change in Energy Economics (S. 487)	3	Martin Wietschel
T-WIWI-102695	Heat Economy (S. 276)	3	Wolf Fichtner
T-WIWI-102830	Energy Systems Analysis (S. 249)	3	Valentin Bertsch
T-WIWI-102793	Efficient Energy Systems and Electric Mobility (S. 241)	3,5	Patrick Jochem, Russell McKenna

Learning Control / Examinations
The assessment is carried out as partial written exams (according to Section 4(2), 1 of the examination regulation) of the single courses of this module, whose sum of credits must meet the minimum requirement of credits of this module. The examinations take place every semester. Re-examinations are offered at every ordinary examination date.The assessment procedures are described for each course of the module seperately.
The overall grade of the module is the average of the grades for each course weighted by the credits and truncated after the first decimal. Additional courses might be accredited upon request.

Conditions
None

Qualification Objectives
The student

- gains detailed knowledge about present and future energy supply technologies (focus on final energy carriers electricity and heat),
- knows the techno-economic characteristics of plants for energy provision, for energy transport as well as for energy distribution and demand,
- is able to assess the environmental impact of these technologies.

Content
Strategical Aspects of Energy Economy: Long-term planning methods, generation technologies
Technological Change in Energy Economics: Future energy technologies, learning curves, energy demand
Heat Economy: district heating, heating technologies, reduction of heat demand, statutory provisions
Energy Systems Analysis: Interdependencies in energy economics, energy systems modelling approaches in energy economics
Energy and Environment: emission factors, emission reduction measures, environmental impact
Efficient Energy Systems and Electric Mobility: concepts and current trends in energy efficiency, Overview of and economical, ecological and social impacts through electric mobility

Workload
The total workload for this module is approximately 270 hours. For further information see German version.

M Module: Entrepreneurship (EnTechnon) [M-WIWI-101488]

Responsibility: Orestis Terzidis

Contained in: Elective Modules in Economics and Management
Elective Modules in Business Administration

ECTS	Cycle	Duration	Level
9	Every term	2 semester	4

Compulsory

Identifier	Course	ECTS	Responsibility
T-WIWI-102864	Entrepreneurship (S. 252)	3	Orestis Terzidis

Wahlpflichtangebot
Non-Compulsory Block; min. 1, max. 1 Courses, min. 3, max. 3 ECTS

Identifier	Course	ECTS	Responsibility
T-WIWI-102865	Business Planning (S. 201)	3	Orestis Terzidis
T-WIWI-102832	Business Plan Workshop (S. 200)	3	Martin Klarmann, Orestis Terzidis
T-WIWI-102866	Design Thinking (S. 232)	3	Orestis Terzidis
T-WIWI-102833	Entrepreneurial Leadership & Innovation Management (S. 251)	3	Carsten Linz, Orestis Terzidis
T-WIWI-102894	Entrepreneurship Research (S. 253)	3	Orestis Terzidis

Ergänzungsangebot
Non-Compulsory Block; min. 3, max. 3 ECTS

Identifier	Course	ECTS	Responsibility
T-WIWI-102866	Design Thinking (S. 232)	3	Orestis Terzidis
T-WIWI-102865	Business Planning (S. 201)	3	Orestis Terzidis
T-WIWI-102833	Entrepreneurial Leadership & Innovation Management (S. 251)	3	Carsten Linz, Orestis Terzidis
T-WIWI-102612	Managing New Technologies (S. 312)	5	Thomas Reiß
T-WIWI-102832	Business Plan Workshop (S. 200)	3	Martin Klarmann, Orestis Terzidis
T-WIWI-102893	Innovation Management: Concepts, Strategies and Methods (S. 285)	3	Marion Weissenberger-Eibl
T-WIWI-102639	Business Models in the Internet: Planning and Implementation (S. 199)	4,5	Rico Knapper, Timm Teubner
T-WIWI-102851	Developing Business Models for the Semantic Web (S. 233)	3	Rudi Studer
T-WIWI-102852	Case Studies Seminar: Innovation Management (S. 204)	3	Marion Weissenberger-Eibl
T-WIWI-102853	Roadmapping (S. 424)	3	Daniel Jeffrey Koch
T-WIWI-102894	Entrepreneurship Research (S. 253)	3	Orestis Terzidis

Learning Control / Examinations
See German version.

Conditions
None

Qualification Objectives
See German version.

Content
Die Vorlesungen bilden die Grundlage des Moduls und geben einen Überblick über die Gesamtthematik. Die Seminare vertiefen die Phasen der Gründungsprozesse von der Generierung einer Produkt- und Geschäftsidee, der Erfindung zur Innovation, die Planung

(Geschäftsplan) und Umsetzung konkreter Gründungsvorhaben sowie die hierfür notwendigen und unterstützenden Prozesse. Die Vorlesung Entrepreneurship bildet hierzu einen übergreifenden und verbindenden Rahmen.

Recommendations
None

Workload
The total workload for this module is approximately 270 hours. For further information see German version.

M Module: Evidence-based Marketing [M-WIWI-101647]

Responsibility: Martin Klarmann

Contained in: Elective Modules in Economics and Management
Elective Modules in Business Administration

ECTS	Cycle	Language
9	Einmalig	Deutsch

Wahlpflichtangebot
Non-Compulsory Block; min. 9, max. 9 ECTS

Identifier	Course	ECTS	Responsibility
T-WIWI-102811	Market Research (S. 314)	4,5	Martin Klarmann
T-WIWI-103139	Marketing Analytics (S. 315)	4,5	Martin Klarmann

Learning Control / Examinations
The assessment is carried out as partial exams (according to Section 4 (2), 1-3 SPO) of the courses of this module, whose sum of credits must meet the minimum requirement of credits of this module. The assessment procedures are described for each course of the module separately.
The overall grade of the module is the average of the grades for each course weighted by the credits and truncated after the rst decimal.

Conditions
In order to attend Marketing Analytics [2572170], students are required to have passed the course Market Research [2571150].

Qualification Objectives
Students

- possess advanced knowledge of relevant market research contents
- know many different qualitative and quantitative methods for measuring customer behavior, preparation of strategic decisions, making causal deductions, usage of social media data and sales forecasting
- possess the statistical skills required for working in marketing research

Content
This module provides in-depth knowledge of relevant quantitative and qualitative methods used in market research.
Students can attend the following courses:

- The course "**Market Research**" provides contents of practical relevance for measuring customer attitudes and customer behavior. The participants learn using statistical methods for strategic decision-making in marketing. Students who are interested in writing their master thesis at the Marketing & Sales Research Group are required to take this course.
- The course „**Marketing Analytics**" is based on „Market Research" and teaches advanced statistical methods for analyzing relevant marketing and market research questions.

Recommendations
None

Workload
The total workload for this module is approximately 270 hours. For further information see German version.

M Module: Experimental Economics [M-WIWI-101505]

Responsibility: Johannes Philipp Reiß

Contained in: Elective Modules in Economics and Management

ECTS	Language	Level
9	Deutsch	4

Wahlpflichtangebot
Non-Compulsory Block; min. 2, max. 2 Courses

Identifier	Course	ECTS	Responsibility
T-WIWI-102862	Predictive Mechanism and Market Design (S. 392)	4,5	Johannes Philipp Reiß
T-WIWI-102863	Topics in Experimental Economics (S. 497)	4,5	Johannes Philipp Reiß
T-WIWI-105781	Incentives in Organizations (S. 282)	4,5	Petra Nieken
T-WIWI-102614	Experimental Economics (S. 257)	4,5	Christof Weinhardt, Timm Teubner

Learning Control / Examinations
The assessment is carried out as partial exams (according to Section 4 (2), 1-3 SPO) of the core course and further single courses of this module, whose sum of credits must meet the minimum requirement of credits of this module. The assessment procedures are described for each course of the module separately.

The overall grade of the module is the average of the grades for each course weighted by the credits and truncated after the first decimal.

Conditions
None.

Qualification Objectives
Students

- are acquainted with the methods of Experimental Economics along with its strengths and weaknesses;
- understand how theory-guided research in Experimental Economics interacts with the development of theory;
- are provided with foundations in data analysis;
- design an economic experiment and analyze its outcome.

Content
The module Experimental Economics offers an introduction into the methods and topics of Experimental Economics. It also fosters and extends knowledge in theory-guided experimental economics and its interaction with theory development. Throughout the module, readings of selected papers are required.

Recommendations
Basic knowledge in mathematics, statistics, and game theory is assumed.

Workload
The total workload for this module is approximately 270 hours. For further information see German version.

M Module: Finance 1 [M-WIWI-101482]

Responsibility: Marliese Uhrig-Homburg, Martin Ruckes

Contained in: Elective Modules in Economics and Management
Elective Modules in Business Administration

ECTS	Cycle	Duration	Level
9	Every term	1 semester	4

Wahlpflichtangebot
Non-Compulsory Block; min. 9, max. 9 ECTS

Identifier	Course	ECTS	Responsibility
T-WIWI-102643	Derivatives (S. 231)	4,5	Marliese Uhrig-Homburg
T-WIWI-102621	Valuation (S. 501)	4,5	Martin Ruckes
T-WIWI-102647	Asset Pricing (S. 185)	4,5	Marliese Uhrig-Homburg, Martin Ruckes

Learning Control / Examinations
The assessment is carried out as partial exams (according to Section 4(2), 1 or 2 of the examination regulation) of the single courses of this module, whose sum of credits must meet the minimum requirement of credits of this module. The assessment procedures are described for each course of the module seperately.
The overall grade of the module is the average of the grades for each course weighted by the credits and truncated after the first decimal.

Conditions
None

Qualification Objectives
The student

- has core skills in economics and methodology in the field of finance
- assesses corporate investment projects from a financial perspective
- is able to make appropriate investment decisions on financial markets

Content
The courses of this module equip the students with core skills in economics and methodology in the field of modern finance. Securities which are traded on financial and derivative markets are presented, and frequently applied trading strategies are discussed. A further focus of this module is on the assessment of both profits and risks in security portfolios and corporate investment projects from a financial perspective.

Workload
The total workload for this module is approximately 270 hours. For further information see German version.

M Module: Finance 2 [M-WIWI-101483]

Responsibility: Marliese Uhrig-Homburg, Martin Ruckes

Contained in: Elective Modules in Economics and Management
Elective Modules in Business Administration

ECTS	Cycle	Duration	Level
9	Every term	1 semester	4

Wahlpflichtangebot
Non-Compulsory Block; min. 9, max. 9 ECTS

Identifier	Course	ECTS	Responsibility
T-WIWI-102644	Fixed Income Securities (S. 263)	4,5	Marliese Uhrig-Homburg
T-WIWI-102622	Corporate Financial Policy (S. 218)	4,5	Martin Ruckes
T-WIWI-102645	Credit Risk (S. 219)	4,5	Marliese Uhrig-Homburg
T-WIWI-102647	Asset Pricing (S. 185)	4,5	Marliese Uhrig-Homburg, Martin Ruckes
T-WIWI-102621	Valuation (S. 501)	4,5	Martin Ruckes
T-WIWI-102643	Derivatives (S. 231)	4,5	Marliese Uhrig-Homburg
T-WIWI-102646	International Finance (S. 291)	3	Marliese Uhrig-Homburg
T-WIWI-102626	Business Strategies of Banks (S. 202)	3	Wolfgang Müller
T-WIWI-102625	Exchanges (S. 256)	1,5	Jörg Franke
T-WIWI-102623	Financial Intermediation (S. 262)	4,5	Martin Ruckes
T-WIWI-102600	eFinance: Information Engineering and Management for Securities Trading (S. 242)	4,5	Christof Weinhardt
T-WIWI-102900	Financial Analysis (S. 260)	4,5	Torsten Luedecke

Learning Control / Examinations
The assessment is carried out as partial exams (according to Section 4(2), 1 or 2 of the examination regulation) of the single courses of this module, whose sum of credits must meet the minimum requirement of credits of this module. The assessment procedures are described for each course of the module seperately.
The overall grade of the module is the average of the grades for each course weighted by the credits and truncated after the first decimal.

Conditions
It is only possible to choose this module in combination with the module *Finance 1*. The module is passed only after the final partial exam of *Finance 1* is additionally passed.

Modeled Conditions
The following conditions must be met:

- Module [M-WIWI-101482] *Finance 1* has to be started before taking this module.

Qualification Objectives
The student is in a position to discuss, analyze and provide answers to advanced economic and methodological issues in the field of modern finance.

Content
The module Finance 2 is based on the module Finance 1. The courses of this module equip the students with advanced skills in economics and methodology in the field of modern finance on a broad basis.

Workload
The total workload for this module is approximately 270 hours. For further information see German version.

M Module: Industrial Production II [M-WIWI-101471]

Responsibility: Frank Schultmann

Contained in: Elective Modules in Economics and Management
Elective Modules in Business Administration

ECTS	Cycle	Duration	Level
9	Every 2nd term, Winter Term	1 semester	4

Compulsory

Identifier	Course	ECTS	Responsibility
T-WIWI-102631	Planning and Management of Industrial Plants (S. 376)	5,5	Frank Schultmann

Ergänzungsangebot
Non-Compulsory Block; min. 3,5, max. 3,5 ECTS

Identifier	Course	ECTS	Responsibility
T-WIWI-102634	Emissions into the Environment (S. 243)	3,5	Ute Karl
T-WIWI-102882	International Management in Engineering and Production (S. 292)	3,5	Henning Sasse
T-WIWI-103133	Life Cycle Assessment (S. 304)	3,5	Heiko Keller

Learning Control / Examinations
The assessment is carried out as partial exams (according to section 4 (2), 1 SPO) of the core course *Planning and Managing of Industrial Plants* [2581952] and one further single course of this module, whose sum of credits must meet the minimum requirement of credits of this module. The assessment procedures are described for each course of the module separately.
The overall grade of the module is the average of the grades for each course weighted by the credits and truncated after the first decimal.

Conditions
The course *Planning and Managing of Industrial Plants* [2581952] and at least one additional activity are compulsory and must be examined.

Qualification Objectives

- Students shall be able to describe the tasks of tactical production management with special attention drawn upon industrial plants.
- Students shall understand the relevant tasks in plant management (projection, realisation and supervising tools for industrial plants).
- Students shall be able to describe the special need of a techno-economic approach to solve problems in the field of tactical production management.
- Students shall be proficient in using selected techno-economic methods like investment and cost estimates, plant layout, capacity planning, evaluation principles of production techniques, production systems as well as methods to design and optimize production systems.
- Students shall be able to evaluate techno-economical approaches in planning tactical production management with respect to their efficiency, accuracy and relevance for industrial use.

Content

- Planning and Management of Industrial Plants: Basics, circulation flow starting from projecting to techno-economic evaluation, construction and operating up to plant dismantling.

Workload
Total effort will account to 270 hours (9 credit points) and can be allocated according to the credit point rating. Therefore, a course with 3.5 credits requires an effort of approximately 105h and a course with 5.5 credits 165h.
The total effort for each course consists of attending lectures and tutorials, examination times and the time an average student needs to prepare himself in order to pass the exam with an average grade.

M Module: Industrial Production III [M-WIWI-101412]

Responsibility: Frank Schultmann

Contained in: Elective Modules in Economics and Management
Elective Modules in Business Administration

ECTS	Cycle	Duration	Level
9	Every 2nd term, Summer Term	1 semester	4

Compulsory

Identifier	Course	ECTS	Responsibility
T-WIWI-102632	Production and Logistics Management (S. 404)	5,5	Magnus Fröhling

Ergänzungsangebot
Non-Compulsory Block; min. 3,5, max. 3,5 ECTS

Identifier	Course	ECTS	Responsibility
T-WIWI-102763	Supply Chain Management with Advanced Planning Systems (S. 481)	3,5	Christopher Sürie, Mathias Göbelt
T-WIWI-102826	Risk Management in Industrial Supply Networks (S. 423)	3,5	Marcus Wiens
T-WIWI-102828	Supply Chain Management in the Automotive Industry (S. 479)	3,5	Hendrik Lang, Tilman Heupel
T-WIWI-103134	Project Management (S. 406)	3,5	Frank Schultmann

Learning Control / Examinations
The assessment is carried out as partial exams (according to section 4 (2), 1 SPO) of the core course *Production and Logistics Management* [2581954] and further single courses of this module, whose sum of credits must meet the minimum requirement of credits of this module. The assessment procedures are described for each course of the module separately.
The overall grade of the module is the average of the grades for each course weighted by the credits and truncated after the first decimal.

Conditions
The course *Production and Logistics Management* [2581954] and at least one additional activity are compulsory and must be examined.

Qualification Objectives

- Students describe the tasks concerning general problems of an operative production and logistics management.
- Students describe the planning tasks of supply chain management.
- Students use proficiently approaches to solve general planning problems.
- Students explain the existing interdependencies between planning tasks and applied methods.
- Students describe the mail goals and set-up of software supporting tools in production and logistics management (i.e. APS, PPS-, ERP- and SCM Systems).
- Students discuss the scope of these software tools and their general disadvantages.

Content

- Planning tasks and exemplary methods of production planning and control in supply chain management.
- Supporting software tools in production and logistics management (APS, PPS- and ERP Systems).
- Project management in the field of production and supply chain management.

Workload
The course *Production and Logistics Management* [2581954] and at least one additional activity are compulsory and must be examined.

M Module: Innovation Management [M-WIWI-101507]

Responsibility: Marion Weissenberger-Eibl

Contained in: Elective Modules in Economics and Management
Elective Modules in Business Administration

ECTS	Cycle	Duration	Level
9	Every term	1 semester	4

Compulsory

Identifier	Course	ECTS	Responsibility
T-WIWI-102893	Innovation Management: Concepts, Strategies and Methods (S. 285)	3	Marion Weissenberger-Eibl

Wahlpflichtangebot
Non-Compulsory Block; min. 1, max. 1 Courses, min. 3, max. 3 ECTS

Identifier	Course	ECTS	Responsibility
T-WIWI-102853	Roadmapping (S. 424)	3	Daniel Jeffrey Koch
T-WIWI-102858	Technology Assessment (S. 489)	3	Daniel Jeffrey Koch
T-WIWI-102854	Technologies for Innovation Management (S. 488)	3	Daniel Jeffrey Koch
T-WIWI-102852	Case Studies Seminar: Innovation Management (S. 204)	3	Marion Weissenberger-Eibl
T-WIWI-102873	Current Issues in Innovation Management (S. 221)	3	Marion Weissenberger-Eibl

Ergänzungsangebot
Non-Compulsory Block; min. 3, max. 3 ECTS

Identifier	Course	ECTS	Responsibility
T-WIWI-102853	Roadmapping (S. 424)	3	Daniel Jeffrey Koch
T-WIWI-102854	Technologies for Innovation Management (S. 488)	3	Daniel Jeffrey Koch
T-WIWI-102858	Technology Assessment (S. 489)	3	Daniel Jeffrey Koch
T-WIWI-102852	Case Studies Seminar: Innovation Management (S. 204)	3	Marion Weissenberger-Eibl
T-WIWI-102854	Technologies for Innovation Management (S. 488)	3	Daniel Jeffrey Koch
T-WIWI-102873	Current Issues in Innovation Management (S. 221)	3	Marion Weissenberger-Eibl
T-WIWI-102864	Entrepreneurship (S. 252)	3	Orestis Terzidis
T-WIWI-102866	Design Thinking (S. 232)	3	Orestis Terzidis
T-WIWI-102833	Entrepreneurial Leadership & Innovation Management (S. 251)	3	Carsten Linz, Orestis Terzidis

Learning Control / Examinations
See German version.

Conditions
The lecture "Innovation Management: Concepts, Strategies and Methods" and one of the seminars of the chair for Innovation and Technology Management are compulsory. The third course can be chosen from the courses of the module.

Qualification Objectives
Students develop a comprehensive understanding of the innovation process and its conditionality. There is an additional focus on the concepts and processes which are of particular relevance with regard to shaping the entire process. Various strategies and methods are then taught based on this.
After completing the module, students should have developed a systemic understanding of the innovation process and be able to shape this by developing and applying suitable methods.

Content
The Innovation Management: Concepts, Strategies and Methods lecture course teaches concepts, strategies and methods which help students to form a systemic understanding of the innovation process and how to shape it. Building on this holistic understanding,

the seminar courses then go into the subjects in greater depth and address specific processes and methods which are central to innovation management.

Recommendations
None

Workload
The total workload for this module is approximately 270 hours. For further information see German version.

M Module: Insurance Management I [M-WIWI-101469]

Responsibility: Ute Werner

Contained in: Elective Modules in Economics and Management
Elective Modules in Business Administration

ECTS	Cycle	Duration	Level
9	Every term	1 semester	4

Wahlpflichtangebot
Non-Compulsory Block; min. 9, max. 9 ECTS

Identifier	Course	ECTS	Responsibility
T-WIWI-102603	Principles of Insurance Management (S. 401)	4,5	Ute Werner
T-WIWI-102601	Insurance Marketing (S. 286)	4,5	Edmund Schwake
T-WIWI-102648	Insurance Production (S. 287)	4,5	Ute Werner
T-WIWI-102637	Current Issues in the Insurance Industry (S. 222)	2	Wolf-Rüdiger Heilmann
T-WIWI-102636	Insurance Risk Management (S. 288)	2,5	Harald Maser
T-WIWI-102797	P&C Insurance Simulation Game (S. 367)	3	Ute Werner
T-WIWI-102649	Risk Communication (S. 422)	4,5	Ute Werner
T-WIWI-102841	Modelling, Measuring and Managing of Extreme Risks (S. 338)	2,5	Ute Werner

Learning Control / Examinations
The assessment is carried out as partial exams (according to Section 4(2) of the examination regulation) of the single courses of this module, whose sum of credits must meet the minimum requirement of credits of this module. The assessment procedures are described for each course of the module separately.
The overall grade of the module is the average of the grades for each course weighted by the credits and truncated after the first decimal.

Conditions
None

Qualification Objectives
See German version.

Content
See German version.

Workload
See German version.

M Module: Insurance Management II [M-WIWI-101449]

Responsibility: Ute Werner

Contained in: Elective Modules in Economics and Management
Elective Modules in Business Administration

ECTS	Cycle	Duration	Level
9	Every term	1 semester	4

Wahlpflichtangebot
Non-Compulsory Block; min. 9, max. 9 ECTS

Identifier	Course	ECTS	Responsibility
T-WIWI-102601	Insurance Marketing (S. 286)	4,5	Edmund Schwake
T-WIWI-102648	Insurance Production (S. 287)	4,5	Ute Werner
T-WIWI-102637	Current Issues in the Insurance Industry (S. 222)	2	Wolf-Rüdiger Heilmann
T-WIWI-102636	Insurance Risk Management (S. 288)	2,5	Harald Maser
T-WIWI-102649	Risk Communication (S. 422)	4,5	Ute Werner
T-WIWI-102797	P&C Insurance Simulation Game (S. 367)	3	Ute Werner
T-WIWI-102603	Principles of Insurance Management (S. 401)	4,5	Ute Werner
T-WIWI-102841	Modelling, Measuring and Managing of Extreme Risks (S. 338)	2,5	Ute Werner

Learning Control / Examinations
The assessment is carried out as partial exams (according to Section 4(2) of the examination regulation) of the single courses of this module, whose sum of credits must meet the minimum requirement of credits of this module. The assessment procedures are described for each course of the module separately.
The overall grade of the module is the average of the grades for each course weighted by the credits and truncated after the first decimal.

Conditions
It is only possible to choose this module in combination with the module *Insurance Management I*. The module is passed only after the final partial exam of *Insurance Management I* has been passed.

Modeled Conditions
The following conditions must be met:

- Successful completion of module [M-WIWI-101469] *Insurance Management I* is required before taking this module.

Qualification Objectives
See German version.

Content
See German version.

Recommendations
The courses chosen from the modules Insurance Management I or Insurance Management II are supposed to complement each other. Advice and information is available from the person responsible for the examination process at the Insurance Department of FBV.

Workload
The total workload for this module is approximately 270 hours. For further information see German version.

M Module: Macroeconomic Theory [M-WIWI-101462]

Responsibility: Marten Hillebrand

Contained in: Elective Modules in Economics and Management

ECTS	Cycle	Duration	Level
9	Every term	2 semester	4

Wahlplfichtangebot
Non-Compulsory Block; min. 9, max. 10 ECTS

Identifier	Course	ECTS	Responsibility
T-WIWI-102785	Theory of Endogenous Growth (S. 496)	4,5	Ingrid Ott
T-WIWI-102825	Theory of Economic Growth (S. 495)	4,5	Marten Hillebrand
T-WIWI-102824	Theory of Business Cycles (S. 494)	4,5	Marten Hillebrand

Learning Control / Examinations
The assessment is carried out as partial exams (according to Section 4(2), 1 or 2 of the examination regulation) of the single courses of this module, whose sum of credits must meet the minimum requirement of credits of this module. The assessment procedures are described for each course of the module seperately.
The overall grade of the the module is the average of the grades for each course weighted by the credits and truncated after the first decimal.

Conditions
None

Qualification Objectives
See German version.

Content
See German version

Workload
The total workload for this module is approximately 270 hours. For further information see German version.

M Module: Management Accounting [M-WIWI-101498]

Responsibility: Marcus Wouters

Contained in: Elective Modules in Economics and Management
Elective Modules in Business Administration

ECTS	Cycle	Duration	Level
9	Every term	2 semester	4

Compulsory

Identifier	Course	ECTS	Responsibility
T-WIWI-102800	Management Accounting 1 (S. 307)	4,5	Marcus Wouters
T-WIWI-102801	Management Accounting 2 (S. 308)	4,5	Marcus Wouters

Learning Control / Examinations
The assessment is carried out as partial exams (according to Section 4 (2), 13 SPO) of the courses of this module. The assessment procedures are described for each course of the module separately.
The overall grade of the module is the average of the grades for each course weighted by the credits and truncated after the first decimal.

Conditions
None

Qualification Objectives
Students
- are familiar with various management accounting methods,
- can apply these methods for cost estimation, profitability analysis, and product costing,
- are able to analyze short-term and long-decisions with these methods,
- have the capacity to devise instruments for organizational control.

Content
The module consists of two courses "Management Accounting 1" and "Management Accounting 2". The emphasis is on structured learning of management accounting techniques.

Workload
The total workload for this module is approximately 270 hours. For further information see German version.

M Module: Market Engineering [M-WIWI-101446]

Responsibility: Christof Weinhardt

Contained in: Elective Modules in Economics and Management
Elective Modules in Business Administration

ECTS	Cycle	Duration	Level
9	Every term	1 semester	4

Compulsory

Identifier	Course	ECTS	Responsibility
T-WIWI-102640	Market Engineering: Information in Institutions (S. 313)	4,5	Christof Weinhardt

Ergänzungsangebot
Non-Compulsory Block; min. 4,5, max. 4,5 ECTS

Identifier	Course	ECTS	Responsibility
T-WIWI-102613	Auction Theory (S. 187)	4,5	Karl-Martin Ehrhart
T-WIWI-102600	eFinance: Information Engineering and Management for Securities Trading (S. 242)	4,5	Christof Weinhardt
T-WIWI-102614	Experimental Economics (S. 257)	4,5	Christof Weinhardt, Timm Teubner
T-WIWI-102794	eEnergy: Markets, Services, Systems (S. 239)	4,5	Christof Weinhardt
T-WIWI-103131	Regulatory Management and Grid Management - Economic Efficiency of Network Operation (S. 419)	4,5	

Learning Control / Examinations
The assessment is carried out as partial exams (according to Section 4 (2), 1-3 SPO) of the core course and further single courses of this module, whose sum of credits must meet the minimum requirement of credits of this module. The assessment procedures are described for each course of the module separately.
The overall grade of the module is the average of the grades for each course weighted by the credits and truncated after the first decimal.

Conditions
The course *Market Engineering: Information in Institutions* [2540460] is compulsory and must be examined.

Qualification Objectives
The students

- know the design criterias of market mechanisms and the systematic approach to create new markets,
- understand the basics of the mechanism design and auction theory,
- analyze and evaluate existing markets regarding the missing incentives and the optimal solution of a given market mechanism, respectively,
- develop solutions in teams.

Content
This module explains the dependencies between the design von markets and their success. Markets are complex interaction of different institution and participants in a market behave strategically according to the market rules. The development and the design of markets or market mechanisms has a strong influence on the behavior of the participants. A systematic approach and a thorough analysis of existing markets is inevitable to design, create and operate a market place successfully. the approaches for a systematic analysis are explained in the mandatory course *Market Engineering* [2540460] by discussing theories about mechanism design and institutional economics. The student can deepen his knowledge about markets in a second course.

Recommendations
None

Workload
The total workload for this module is approximately 270 hours. For further information see German version.

M Module: Marketing Management [M-WIWI-101490]

Responsibility: Martin Klarmann

Contained in: Elective Modules in Economics and Management
Elective Modules in Business Administration

ECTS	Cycle	Duration
9	Every term	1 semester

Wahlpflichtangebot
Non-Compulsory Block; min. 9, max. 9 ECTS

Identifier	Course	ECTS	Responsibility
T-WIWI-102812	Product and Innovation Marketing (S. 403)	3	Martin Klarmann
T-WIWI-102811	Market Research (S. 314)	4,5	Martin Klarmann
T-WIWI-102619	Behavioral Approaches in Marketing (S. 190)	4,5	Bruno Neibecker
T-WIWI-102618	Strategic and Innovative Decision Making in Marketing (S. 473)	4,5	Bruno Neibecker
T-WIWI-102832	Business Plan Workshop (S. 200)	3	Martin Klarmann, Orestis Terzidis
T-WIWI-102835	Marketing Strategy Business Game (S. 317)	1,5	Martin Klarmann
T-WIWI-102842	Strategic Brand Management (S. 475)	1,5	Joachim Blickhäuser, Martin Klarmann
T-WIWI-102901	Open Innovation - Concepts, Methods and Best Practices (S. 359)	1,5	Alexander Hahn
T-WIWI-102902	Marketing Communication (S. 316)	4,5	Ju-Young Kim

Learning Control / Examinations
The assessment is carried out as partial exams (according to Section 4 (2), 1-3 SPO) of the courses of this module, whose sum of credits must meet the minimum requirement of credits of this module. The assessment procedures are described for each course of the module separately.
The overall grade of the module is the average of the grades for each course weighted by the credits and truncated after the first decimal.

Conditions
Only one of the following courses can be counted towards the final grade of the module:
Marketing Strategy Business Game, Business Plan Workshop, Open Innovation – Concepts, Methods and Best Practices or Strategic Brand Management.
Exception: In summer term 2016 exceptionally two of the courses can be chosen or, in case one course has already been chosen previously, a second course can be chosen.

Qualification Objectives
Students
- have an advanced knowledge about central marketing contents
- have a fundamental understanding of the marketing instruments
- know and understand several strategic concepts and how to implement them
- are able to implement their extensive marketing knowledge in a practical context
- know several qualitative and quantitative approaches to prepare decisions in Marketing
- have the theoretical knowledge to write a master thesis in Marketing
- have the theoretical knowledge to work in/together with the Marketing department

Content
The aim of this module is to deepen central marketing contents in different areas. Therefore the students can choose between the following marketing courses:

- "Product and Innovation Marketing"
- "Market Research" – this course has to be completed successfully by students interested in seminar or master thesis positions at the chair of marketing
- "Strategic and Behavioral Marketing"
- "Strategic and Innovative Decision Making in Marketing"
- "Business Plan Workshop"

- "Marketing and Strategy Business Game"

Recommendations
None

Workload
The total workload for this module is approximately 270 hours. For further information see German version.

M Module: Mathematical Programming [M-WIWI-101473]

Responsibility: Oliver Stein

Contained in: Elective Modules in Economics and Management

ECTS	Cycle	Duration	Level
9	Every term	1 semester	4

Wahlplfichtangebot
Non-Compulsory Block; min. 9, max. 10 ECTS

Identifier	Course	ECTS	Responsibility
T-WIWI-102719	Mixed Integer Programming I (S. 329)	4,5	Oliver Stein
T-WIWI-102720	Mixed Integer Programming II (S. 331)	4,5	Oliver Stein
T-WIWI-102733	Mixed Integer Programming I and II (S. 330)	9	
T-WIWI-102726	Global Optimization I (S. 271)	4,5	Oliver Stein
T-WIWI-102727	Global Optimization II (S. 273)	4,5	Oliver Stein
T-WIWI-103638	Global Optimization I and II (S. 272)	9	
T-WIWI-102723	Graph Theory and Advanced Location Models (S. 275)	4,5	Stefan Nickel
T-WIWI-102856	Convex Analysis (S. 215)	4,5	Oliver Stein
T-WIWI-103635	Prerequisite for Nonlinear Optimization I (Master) (S. 394)		
T-WIWI-102724	Nonlinear Optimization I (S. 355)	4,5	Oliver Stein
T-WIWI-103636	Prerequisite for Nonlinear Optimization II (Master) (S. 395)		
T-WIWI-102725	Nonlinear Optimization II (S. 357)	4,5	Oliver Stein
T-WIWI-103637	Nonlinear Optimization I und II (S. 356)	9	
T-WIWI-102855	Parametric Optimization (S. 371)	4,5	Oliver Stein
T-WIWI-102721	Special Topics in Optimization I (S. 466)	4,5	Oliver Stein
T-WIWI-102722	Special Topics in Optimization II (S. 467)	4,5	Oliver Stein

Learning Control / Examinations
The assessment is carried out as partial exams (according to Section 4(2), 1 or 2 of the examination regulation) of the single courses of this module, whose sum of credits must meet the minimum requirement of credits of this module. The assessment procedures are described for each course of the module seperately.
The overall grade of the module is the average of the grades for each course weighted by the credits and truncated after the first decimal.

Conditions
None

Qualification Objectives
The student

- names and describes basic notions for advanced optimization methods, in particular from continuous and mixed integer programming, location theory, and graph theory,
- knows the indispensable methods and models for quantitative analysis,
- models and classifies optimization problems and chooses the appropriate solution methods to solve also challenging optimization problems independently and, if necessary, with the aid of a computer,
- validates, illustrates and interprets the obtained solutions,
- identifies drawbacks of the solution methods and, if necessary, is able to makes suggestions to adapt them to practical problems.

Content
The modul focuses on theoretical foundations as well as solution algorithms for optimization problems with continuous and mixed integer decision variables, for location problems and for problems on graphs.

Workload
The total workload for this module is approximately 270 hours. For further information see German version.

M Module: Microeconomic Theory [M-WIWI-101500]

Responsibility: Clemens Puppe

Contained in: Elective Modules in Economics and Management

ECTS	Language	Level
9	Deutsch	4

Wahlpflichtangebot
Non-Compulsory Block; min. 1, max. 1 Courses, min. 9, max. 9 ECTS

Identifier	Course	ECTS	Responsibility
T-WIWI-102609	Advanced Topics in Economic Theory (S. 172)	4,5	Kay Mitusch, Marten Hillebrand
T-WIWI-102861	Advanced Game Theory (S. 167)	4,5	Clemens Puppe, Johannes Philipp Reiß, Karl-Martin Ehrhart
T-WIWI-102859	Social Choice Theory (S. 458)	4,5	Clemens Puppe
T-WIWI-102613	Auction Theory (S. 187)	4,5	Karl-Martin Ehrhart
T-WIWI-105781	Incentives in Organizations (S. 282)	4,5	Petra Nieken

Learning Control / Examinations
The assessment is carried out as partial exams (according to Section 4(2), 1 or 2 of the examination regulation) of the single courses of this module, whose sum of credits must meet the minimum requirement of credits of this module. The assessment procedures are described for each course of the module seperately.
The overall grade of the the module is the average of the grades for each course weighted by the credits and truncated after the first decimal.

Conditions
None

Qualification Objectives
Students

- are able to model practical microoeconomic problems mathematically and to analyze them with respect to positive and normative questions,
- understand individual incentives and social outcomes of different institutional designs.

An example of a positive question is: which regulation policy results in which firm decistions under imperfect competition? An example of a normative question is: which voting rule has appealing properties?

Content
The student should gain an understanding of advanced topics in economic theory, game theory and welfare economics. Core topics are, among others, strategic interactions in markets, cooperative and non-cooperative bargaining (Advanced Game Theory), allocation under asymmetric information and general equilibrium over time (Advanced Topics in Economic Theory), voting and the aggregation of preferences and judgements (Social Choice Theory).

Workload
The total workload for this module is approximately 270 hours. For further information see German version.

M Module: Operations Research in Supply Chain Management [M-WIWI-102832]

Responsibility: Stefan Nickel

Contained in: Elective Modules in Economics and Management

ECTS	Language	Level
9	Deutsch	4

Wahlpflichtangebot
Non-Compulsory Block; min. 9, max. 9 ECTS

Identifier	Course	ECTS	Responsibility
T-WIWI-102704	Facility Location and Strategic Supply Chain Management (S. 258)	4,5	Stefan Nickel
T-WIWI-103061	Prerequisite for Facility Location and Strategic Supply Chain Management (S. 393)		Stefan Nickel
T-WIWI-102714	Tactical and Operational Supply Chain Management (S. 483)	4,5	Stefan Nickel
T-WIWI-105940	Prerequisite for Tactical and Operational Supply Chain Management (S. 396)		Stefan Nickel
T-WIWI-102715	Operations Research in Supply Chain Management (S. 362)	4,5	Stefan Nickel
T-WIWI-102784	Software Laboratory: OR Models II (S. 462)	4,5	Stefan Nickel
T-WIWI-102718	Discrete-Event Simulation in Production and Logistics (S. 236)	4,5	Stefan Nickel
T-WIWI-102723	Graph Theory and Advanced Location Models (S. 275)	4,5	Stefan Nickel

Learning Control / Examinations
The assessment is carried out as partial exams (according to § 4(2), 1 of the examination regulation) of the single courses of this module, whose sum of credits must meet the minimum requirement of credits of this module.
The assessment procedures are described for each course of the module seperately.
The overall grade of the module is the average of the grades for each course weighted by the credits and truncated after the first decimal.

Conditions
None

Modeled Conditions
The following conditions must be met:

- Module [M-WIWI-101415] *Operations Research in Supply Chain Management and Health Care Management* and this module are mutually exclusive.

Qualification Objectives
The student

- is familiar with basic concepts and terms of Supply Chain Management,
- knows the different areas of SCM and their respective optimization problems,
- is acquainted with classical location problem models (in planes, in networks and discrete) as well as fundamental methods for distribution and transport planning, inventory planning and management,
- is able to model practical problems mathematically and estimate their complexity as well as choose and adapt appropriate solution methods.

Content
Supply Chain Management is concerned with the planning and optimization of the entire, inter-company procurement, production and distribution process for several products taking place between different business partners (suppliers, logistics service providers, dealers). The main goal is to minimize the overall costs while taking into account several constraints including the satisfaction of customer demands.
This module considers several areas of SCM. On the one hand, the determination of optimal locations within a supply chain is addressed. Strategic decisions concerning the location of facilities as production plants, distribution centers or warehouses are of high

importance for the rentability of Supply Chains. Thoroughly carried out, location planning tasks allow an efficient flow of materials and lead to lower costs and increased customer service. On the other hand, the planning of material transport in the context of supply chain management represents another focus of this module. By linking transport connections and different facilities, the material source (production plant) is connected with the material sink (customer). For given material flows or shipments, it is considered how to choose the optimal (in terms of minimal costs) distribution and transportation chain from the set of possible logistics chains, which asserts the compliance of delivery times and further constraints. Furthermore, this module offers the possibility to learn about different aspects of the tactical and operational planning level in Suppy Chain Mangement, including methods of scheduling as well as different approaches in procurement and distribution logistics. Finally, issues of warehousing and inventory management will be discussed.

Recommendations
Basic knowledge as conveyed in the module*Introduction to Operations Research*[WI1OR] is assumed.

Workload
Total effort for 9 credits: ca. 270 hours

- Presence time: 84 hours
- Preparation/Wrap-up: 112 hours
- Examination and examination preparation: 74 hours

M Module: Operations Research in Supply Chain Management and Health Care Management [M-WIWI-101415]

Responsibility: Stefan Nickel

Contained in: Elective Modules in Economics and Management

ECTS	Cycle	Duration	Level
9	Every term	1 semester	4

Wahlplfichtangebot
Non-Compulsory Block; min. 9, max. 11,5 ECTS

Identifier	Course	ECTS	Responsibility
T-WIWI-102872	Challenges in Supply Chain Management (S. 205)	4,5	Robert Blackburn
T-WIWI-102718	Discrete-Event Simulation in Production and Logistics (S. 236)	4,5	Stefan Nickel
T-WIWI-102723	Graph Theory and Advanced Location Models (S. 275)	4,5	Stefan Nickel
T-WIWI-102787	Hospital Management (S. 277)	4,5	Stefan Nickel
T-WIWI-102715	Operations Research in Supply Chain Management (S. 362)	4,5	Stefan Nickel
T-WIWI-102884	Operations Research in Health Care Management (S. 361)	4,5	Stefan Nickel
T-WIWI-102716	Practical Seminar: Health Care Management (with Case Studies) (S. 391)	4,5	Stefan Nickel
T-WIWI-102784	Software Laboratory: OR Models II (S. 462)	4,5	Stefan Nickel
T-WIWI-103061	Prerequisite for Facility Location and Strategic Supply Chain Management (S. 393)		Stefan Nickel
T-WIWI-102704	Facility Location and Strategic Supply Chain Management (S. 258)	4,5	Stefan Nickel
T-WIWI-102860	Supply Chain Management in the Process Industry (S. 480)	4,5	Stefan Nickel
T-WIWI-105940	Prerequisite for Tactical and Operational Supply Chain Management (S. 396)		Stefan Nickel
T-WIWI-102714	Tactical and Operational Supply Chain Management (S. 483)	4,5	Stefan Nickel

Learning Control / Examinations
The assessment is carried out as partial exams (according to § 4(2), 1 of the examination regulation) of the single courses of this module, whose sum of credits must meet the minimum requirement of credits of this module.
The assessment procedures are described for each course of the module seperately.
The overall grade of the module is the average of the grades for each course weighted by the credits and truncated after the first decimal.

Conditions
The course Challenges in Supply Chain Management can only be assigned if this module is assigned as an elective module.

Qualification Objectives
The student

- is familiar with basic concepts and terms of Supply Chain Management,
- knows the different areas of SCM and their respective optimization problems,
- is acquainted with classical location problem models (in planes, in networks and discrete) as well as fundamental methods for distribution and transport planning, inventory planning and management,
- is familiar with general procedures and characteristics of Health Care Management and the possibilities for adapting mathematical models for non-profit organizations,
- is able to model practical problems mathematically and estimate their complexity as well as choose and adapt appropriate solution methods.

Content
Supply Chain Management is concerned with the planning and optimization of the entire, inter-company procurement, production and distribution process for several products taking place between different business partners (suppliers, logistics service providers,

dealers). The main goal is to minimize the overall costs while taking into account several constraints including the satisfaction of customer demands.
This module considers several areas of SCM. On the one hand, the determination of optimal locations within a supply chain is addressed. Strategic decisions concerning the location of facilities as production plants, distribution centers or warehouses are of high importance for the rentability of Supply Chains. Thoroughly carried out, location planning tasks allow an efficient flow of materials and lead to lower costs and increased customer service. On the other hand, the planning of material transport in the context of supply chain management represents another focus of this module. By linking transport connections and different facilities, the material source (production plant) is connected with the material sink (customer). For given material flows or shipments, it is considered how to choose the optimal (in terms of minimal costs) distribution and transportation chain from the set of possible logistics chains, which asserts the compliance of delivery times and further constraints. Furthermore, this module offers the possibility to learn about different aspects of the tactical and operational planning level in Suppy Chain Mangement, including methods of scheduling as well as different approaches in procurement and distribution logistics. Finally, issues of warehousing and inventory management will be discussed.
Health Care Management addresses specific Supply Chain Management problems in the health sector. Important applications arise in scheduling and internal logistics of hospitals.

Recommendations
Basic knowledge as conveyed in the module*Introduction toOperations Research*[WI1OR] is assumed.

Workload
Total effort for 9 credits: ca. 270 hours

- Presence time: 84 hours
- Preparation/Wrap-up: 112 hours
- Examination and examination preparation: 74 hours

M Module: Sales Management [M-WIWI-101487]

Responsibility: Martin Klarmann

Contained in: Elective Modules in Economics and Management
Elective Modules in Business Administration

ECTS	Cycle	Duration
9	Every 2nd term, Winter Term	1 semester

Compulsory

Identifier	Course	ECTS	Responsibility
T-WIWI-102890	Sales Management and Retailing (S. 429)	3	Martin Klarmann

Ergänzungsangebot
Non-Compulsory Block; min. 6, max. 6 ECTS

Identifier	Course	ECTS	Responsibility
T-WIWI-102883	Pricing (S. 399)	4,5	Ju-Young Kim
T-WIWI-102811	Market Research (S. 314)	4,5	Martin Klarmann
T-WIWI-102834	Case Studies in Sales and Pricing (S. 203)	1,5	Martin Klarmann
T-WIWI-102891	Price Negotiation and Sales Presentations (S. 398)	1,5	Marc Schröder, Martin Klarmann

Learning Control / Examinations
The assessment is carried out as partial exams (according to Section 4 (2), 1-3 SPO) of the courses of this module, whose sum of credits must meet the minimum requirement of credits of this module. The assessment procedures are described for each course

Conditions
None

M Module: Service Analytics [M-WIWI-101506]

Responsibility: Christof Weinhardt, Hansjörg Fromm

Contained in: Elective Modules in Economics and Management
Elective Modules in Business Administration

ECTS	Language	Level
9	Deutsch	4

Wahlpflichtangebot
Non-Compulsory Block; min. 9, max. 9 ECTS

Identifier	Course	ECTS	Responsibility
T-WIWI-105778	Service Analytics A (S. 447)	4,5	Hansjörg Fromm, Thomas Setzer
T-WIWI-105779	Service Analytics B - Enterprise Data Reduction and Prediction (S. 448)	4,5	Christof Weinhardt, Thomas Setzer
T-WIWI-102822	Industrial Services (S. 283)	4,5	Hansjörg Fromm
T-WIWI-105777	Business Intelligence Systems (S. 198)	4,5	Alexander Mädche
T-WIWI-102706	Special Topics in Information Engineering & Management (S. 465)	4,5	Christof Weinhardt
T-WIWI-102899	Modeling and Analyzing Consumer Behavior with R (S. 335)	4,5	Christof Weinhardt, Verena Dorner

Learning Control / Examinations
The assessment is carried out as partial exams (according to Section 4 (2), 1-3 SPO) of the core course and further single courses of this module, whose sum of credits must meet the minimum requirement of credits of this module. The assessment procedures are described for each course of the module separately.
The overall grade of the module is the average of the grades for each course weighted by the credits and truncated after the first decimal.

Conditions
None

Qualification Objectives
Students

- knows the theoretical bases and the key components of Business Intelligence systems,
- acquires the basic skills to make use of business intelligence and analytics software in the service context
- are introduced into various application scenarios of analytics in the service context
- are able to distinguish different analytics methods and apply them in context
- learn how to apply analytics software in the service context
- are trained for the structured compilation and solution of practice relevant problems with the help of commercial business intelligence software packages as well as analytics methods and tools

Content
The importance of services in modern economies is most evident – nearly 70% of gross value added are achieved in the tertiary sector and a growing number of industrial enterprises add customer specific services to their material goods or transform their business models fundamentally. The growing availability of data "Big Data" and their intelligent processing by applying analytic methods and business intelligence systems plays a key role.
It is the goal of the module to give students a comprehensive overview on the subject Business Intelligence & Analytics focusing on service issues. Various scenarios illustrate how the methods and systems introduced help to improve existing services or create innovative data-based services.

Recommendations
The courses Service Analytics A [2595501] or Service Analytics B [2540498] should be applied.

Workload
The total workload for this module is approximately 270 hours. For further information see German version.

M Module: Service Design Thinking [M-WIWI-101503]

Responsibility: Christof Weinhardt, Gerhard Satzger

Contained in: Elective Modules in Economics and Management
Elective Modules in Business Administration

ECTS	Cycle	Duration	Level
9	Every term	1 semester	4

Compulsory

Identifier	Course	ECTS	Responsibility
T-WIWI-102849	Team Work in the Area of Service Oriented Architectures (S. 486)	9	Christof Weinhardt, Gerhard Satzger

Learning Control / Examinations
The assessment is carried out as a general exam (according to Section 4(2), 3 of the examination regulation). The overall grade of the module is the grade of the examination (according to Section 4(2), 3 of the examination regulation).

Conditions
None

Qualification Objectives

- Deep knowledge of the innovation method "Design Thinking", as introduced and promoted by Stanford University
- Development of new, creative solutions through extensive observation of oneself and one's environment, in particular with regard to the relevant service users
- Know how to use prototyping and experimentation to visualize one's ideas, to test and iteratively develop them, and to converge on a solution
- Communicate, work and present in an interdisciplinary and international project setting

Content

- Paper Bike: Learning about the basic method elements by building a paper bike that has to fulfill a given set of challenges.
- Design Space Exploration: Exploring the problem space through customer and user observation.
- Critical Function Prototype: Identification of critical features from the customer's perspective that can contribute to the solution of the overarching problem. Building and testing prototypes that integrate these functionalities.
- Dark Horse Prototype: Inverting earlier assumptions and experiences, which leads to the inclusion of new features and solutions.
- Funky Prototype: Integration of the individually tested and successful functions to a complete solution, which is further tested and developed.
- Functional Prototype: Further selection and convergence of existing ideas. Building a higher resolution prototype that can be tested by customers.
- Final Prototype: Preparing and presenting the final solution to the customer.

Recommendations
This course is held in English – proficiency in writing and communication is required.

Workload
The total workload for this module is approximately 270 hours. For further information see German version.

M Module: Service Economics and Management [M-WIWI-102754]

Responsibility: Christof Weinhardt, Gerhard Satzger

Contained in: Elective Modules in Economics and Management
Elective Modules in Business Administration

ECTS	Language	Level
9	Deutsch	4

Wahlpflichtangebot
Non-Compulsory Block; min. 9, max. 9 ECTS

Identifier	Course	ECTS	Responsibility
T-WIWI-102881	Business and IT Service Management (S. 196)	4,5	Gerhard Satzger
T-WIWI-102640	Market Engineering: Information in Institutions (S. 313)	4,5	Christof Weinhardt
T-WIWI-105772	Management of Information Systems (S. 309)	4,5	Alexander Mädche

Learning Control / Examinations
The assessment is carried out as partial exams (according to Section 4 (2), 1-3 SPO), whose sum of credits must meet the minimum requirement of credits of this module. The assessment procedures are described for each course of the module separately.

The overall grade of the module is the average of the grades for each course weighted by the credits and truncated after the first decimal.

Conditions
None

Qualification Objectives
Students

- understand the scientific basics of the management of digital services and corresponding systems
- gain a comprehensive insight in the importance and the most important features of information systems as an central component of the digitalization of business processes, products and services
- know the most relevant concepts and theories to shape the digital transformation process of service systems successfully
- understand the OR methods in the sector of service management and apply them adequately
- are able to use large amounts of available data systematically for the planning, operation and improvement of complex service offers and to design and control information systems
- are able to develop market-oriented coordination mechanisms and apply service systems.

Content
This module provides the foundation for the management of digital services and corresponding systems. The courses in this module cover the major concepts for a successful management of service systems and their digital transformation. Current examples from the research and practice enhance the relevance of the discussed topics.

Recommendations
None

Workload
The total workload for this module is approximately 270 hours. For further information see German version.

M Module: Service Innovation, Design & Engineering [M-WIWI-102806]

Responsibility: Alexander Mädche, Gerhard Satzger

Contained in: Elective Modules in Economics and Management
Elective Modules in Business Administration

ECTS	Language	Level
9	Deutsch	4

Wahlpflichtangebot
Non-Compulsory Block; min. 9, max. 9 ECTS

Identifier	Course	ECTS	Responsibility
T-WIWI-102641	Service Innovation (S. 449)	4,5	Gerhard Satzger, Marc Kohler, Niels Feldmann
T-WIWI-105773	Digital Service Design (S. 234)	4,5	Alexander Mädche
T-WIWI-102639	Business Models in the Internet: Planning and Implementation (S. 199)	4,5	Rico Knapper, Timm Teubner
T-WIWI-102799	Practical Seminar Service Innovation (S. 388)	4,5	Gerhard Satzger
T-WIWI-105774	Practical Seminar: Digital Service Design (S. 390)	4,5	Alexander Mädche, Norbert Koppenhagen

Learning Control / Examinations
The assessment is carried out as partial exams (according to Section 4 (2), 1-3 SPO), whose sum of credits must meet the minimum requirement of credits of this module. The assessment procedures are described for each course of the module separately.

The overall grade of the module is the average of the grades for each course weighted by the credits and truncated after the first decimal.

Conditions
Dependencies between courses:
The course Practical Seminar Service Innovation cannot be applied in combination with the course Practical Seminar Digital Service Design.

Qualification Objectives
Students

- know about the challenges, concepts, methods and tools of service innovation management and are able to use them successfully.
- have a profound comprehension of the development and design of innovative services and are able to apply suitable methods and tools on concrete and specific issues.
- are able to embed the concepts of innovation management, development and design of services into organisations
- are aware of the strategic importance of services, are able to present value creation in the context of services systems and to strategically exploit the possibilities of their digital transformation
- elaborate concrete and problem-solving solutions for practical tasks in teams.

Content
This module is designed to constitute the basis for the development of successful ICT supported innovations thus including the methods and tools for innovation management, for the design and the development of digital services and the implementation of new business models. Current examples from science and practice enhance the relevance of the topics addressed.

Recommendations
Attending the course Practical Seminar Service Innovation [2595477] is recommended in combination with the course Service Innovation [2595468].
Attending the course Practical Seminar Digital Service Design [new] is recommended in combination with the course Digital Service Design [new].

Workload
The total workload for this module is approximately 270 hours. For further information see German version.

M Module: Service Management [M-WIWI-101448]

Responsibility: Christof Weinhardt, Gerhard Satzger

Contained in: Elective Modules in Economics and Management
Elective Modules in Business Administration

ECTS	Language	Level
9	Deutsch	4

Compulsory

Identifier	Course	ECTS	Responsibility
T-WIWI-102881	Business and IT Service Management (S. 196)	4,5	Gerhard Satzger

Ergänzungsangebot
Non-Compulsory Block; min. 4,5, max. 4,5 ECTS

Identifier	Course	ECTS	Responsibility
T-WIWI-102641	Service Innovation (S. 449)	4,5	Gerhard Satzger, Marc Kohler, Niels Feldmann
T-WIWI-105778	Service Analytics A (S. 447)	4,5	Hansjörg Fromm, Thomas Setzer
T-WIWI-102822	Industrial Services (S. 283)	4,5	Hansjörg Fromm
T-WIWI-102899	Modeling and Analyzing Consumer Behavior with R (S. 335)	4,5	Christof Weinhardt, Verena Dorner

Learning Control / Examinations
The assessment is carried out as partial exams (according to Section 4 (2), 1-3 SPO) of the core course and further single courses of this module, whose sum of credits must meet the minimum requirement of credits of this module. The assessment procedures are described for each course of the module separately.
The overall grade of the module is the average of the grades for each course weighted by the credits and truncated after the first decimal.

Conditions
The course *Business and IT Service Management* [2590484] is compulsory and must be examined.

Qualification Objectives
The students

- understand the basics of developing and managing IT-based services,
- understand and apply OR methods in service management,
- systematically use vast amounts of available data for planning, operation, personalization and improvement of complex service offerings, and
- understand and analyze innovation processes in corporations.

Content
The module service management addresses the basics of developing and managing IT-based services. The lectures contained in this module teach the basics of developing and managing IT-based services and the application of OR methods in the field of service management. Moreover, students learn to systematically analyze vast amounts of data for planning, operation and improvement for complex service offerings. These tools enhance operational and strategic decision support and help to analyze and understand the overall innovation processes in corporations. Current examples from research and industry demonstrate the relevance of the topics discussed in this module.

Recommendations
None

Workload
The total workload for this module is approximately 270 hours. For further information see German version.

M Module: Service Operations [M-WIWI-102805]

Responsibility: Stefan Nickel

Contained in: Elective Modules in Economics and Management

ECTS	Language	Level
9	Deutsch	4

Wahlpflichtangebot
Non-Compulsory Block; min. 4,5, max. 4,5 ECTS

Identifier	Course	ECTS	Responsibility
T-WIWI-102715	Operations Research in Supply Chain Management (S. 362)	4,5	Stefan Nickel
T-WIWI-102884	Operations Research in Health Care Management (S. 361)	4,5	Stefan Nickel
T-WIWI-102716	Practical Seminar: Health Care Management (with Case Studies) (S. 391)	4,5	Stefan Nickel

Ergänzungsangebot
Non-Compulsory Block; min. 4 ECTS

Identifier	Course	ECTS	Responsibility
T-WIWI-102718	Discrete-Event Simulation in Production and Logistics (S. 236)	4,5	Stefan Nickel
T-WIWI-102860	Supply Chain Management in the Process Industry (S. 480)	4,5	Stefan Nickel
T-WIWI-102787	Hospital Management (S. 277)	4,5	Stefan Nickel
T-MACH-105159	Global Production and Logistics - Part 2: Global Logistics (S. 274)	4	Kai Furmans
T-WIWI-102872	Challenges in Supply Chain Management (S. 205)	4,5	Robert Blackburn
T-WIWI-102715	Operations Research in Supply Chain Management (S. 362)	4,5	Stefan Nickel
T-WIWI-102884	Operations Research in Health Care Management (S. 361)	4,5	Stefan Nickel
T-WIWI-102716	Practical Seminar: Health Care Management (with Case Studies) (S. 391)	4,5	Stefan Nickel

Learning Control / Examinations
The assessment is carried out as partial exams (according to Section 4 (2), 1-3 SPO), whose sum of credits must meet the minimum requirement of credits of this module. The assessment procedures are described for each course of the module separately.

The overall grade of the module is the average of the grades for each course weighted by the credits and truncated after the first decimal.

Conditions
At least one of the three courses Operations Research in Supply Chain Management, Operations Research in Health Care Management or Practical seminar: Health Care Management has to be assigned.
The course Challenges in Supply Chain Management can only be assigned, if this module is assigned as an elective module.

Qualification Objectives
Students

- knows the theoretical bases and the key components of Business Intelligence systems,
- acquires the basic skills to make use of business intelligence and analytics software in the service context
- are introduced into various application scenarios of analytics in the service context
- are able to distinguish different analytics methods and apply them in context
- learn how to apply analytics software in the service context

- are trained for the structured compilation and solution of practice relevant problems with the help of commercial business intelligence software packages as well as analytics methods and tools

Content
The importance of services in modern economies is most evident – nearly 70% of gross value added are achieved in the tertiary sector and a growing number of industrial enterprises add customer specific services to their material goods or transform their business models fundamentally. The growing availability of data "Big Data" and their intelligent processing by applying analytic methods and business intelligence systems plays a key role.
It is the goal of the module to give students a comprehensive overview on the subject Business Intelligence & Analytics focusing on service issues. Various scenarios illustrate how the methods and systems introduced help to improve existing services or create innovative data-based services.

Recommendations
The course Practical Seminar Health Care should be combined with the course OR in Health Care Management.

Workload
The total workload for this module is approximately 270 hours. For further information see German version.

M Module: Services Marketing [M-WIWI-101649]

Responsibility: Ju-Young Kim

Contained in: Elective Modules in Economics and Management
Elective Modules in Business Administration

ECTS	Cycle	Language
9	Einmalig	Deutsch

Wahlpflichtangebot
Non-Compulsory Block; min. 9, max. 9 ECTS

Identifier	Course	ECTS	Responsibility
T-WIWI-103140	Services Marketing (S. 452)	3	Ju-Young Kim
T-WIWI-103141	Online Marketing (S. 358)	4,5	Ju-Young Kim
T-WIWI-102902	Marketing Communication (S. 316)	4,5	Ju-Young Kim
T-WIWI-102883	Pricing (S. 399)	4,5	Ju-Young Kim
T-WIWI-102834	Case Studies in Sales and Pricing (S. 203)	1,5	Martin Klarmann

Learning Control / Examinations
The assessment is carried out as partial exams (according to Section 4 (2), 1-3 SPO) of the courses of this module, whose sum of credits must meet the minimum requirement of credits of this module. The assessment procedures are described for each course of the module separately.
The overall grade of the module is the average of the grades for each course weighted by the credits and truncated after the rst decimal.

Conditions
None

Qualification Objectives
Students

- gain knowledge about basic content and strategies of services marketing
- know about current topics (research and practice) in online marketing and learn how the transparency of the internet provides new opportunities to measure the success of marketing instruments
- get to know marketing communications objectives and strategies
- have a fundamental understanding of price management (in particular consumer behavior of pricing, pricing strategy, price determination)
- are able to implement their extensive sales and pricing knowledge in a practical context
- are able to implement their extensive marketing knowledge in a practical context
- have the knowledge to write a master thesis in Services Marketing

Content
understanding of services marketing. Besides the classical offline services, the module also focuses on online services. The course "Services Marketing" starts with an overview of basic content and strategies in services marketing.
Within the course "Online Marketing" students learn about current topics (research and practice) in online marketing and learn how the transparency of the internet provides new opportunities to measure the success of marketing instruments.
In "Marketingkommunikation" students learn about marketing communication objectives and strategies.
The course "Pricing" builds a fundamental understanding of price management.
In the course "Case Studies in Sales and Pricing" students work with case studies helping them to understand the bridge between theoretical and practical knowledge.

Recommendations
None

Workload
See German version.

M Module: Stochastic Modelling and Optimization [M-WIWI-101657]

Responsibility: Karl-Heinz Waldmann

Contained in: Elective Modules in Economics and Management

ECTS	Cycle	Duration	Level
9	Every term	1 semester	4

Wahlplfichtangebot
Non-Compulsory Block; min. 9, max. 10 ECTS

Identifier	Course	ECTS	Responsibility
T-WIWI-102628	Optimization in a Random Environment (S. 363)	4,5	Karl-Heinz Waldmann
T-WIWI-102730	OR-Oriented Modeling and Analysis of Real Problems (Project) (S. 366)	4,5	Karl-Heinz Waldmann
T-WIWI-102728	Quality Control I (S. 411)	4,5	Karl-Heinz Waldmann
T-WIWI-102729	Quality Control II (S. 412)	4,5	Karl-Heinz Waldmann
T-WIWI-102627	Simulation I (S. 455)	4,5	Karl-Heinz Waldmann
T-WIWI-102703	Simulation II (S. 456)	4,5	Karl-Heinz Waldmann
T-WIWI-102711	Markov Decision Models II (S. 320)	4,5	Karl-Heinz Waldmann

Learning Control / Examinations
The assessment is carried out as partial written exams (according to Section 4(2), 1 or 2 of the examination regulation) of the single courses of this module, whose sum of credits must meet the minimum requirement of credits of this module. The assessment procedures are described for each course of the module seperately.
The overall grade of the module is the average of the grades for each course weighted by the credits and truncated after the first decimal.

Conditions
None

Qualification Objectives
The student posses detailed knowledge in modelling, analyzing and optimizing stochastic systems in economy and engineering.

Content
Markov Decision Models I: Markov Chains, Poisson Processes.
Markov Decision Models II: Queuing Systems, Stochastic Decision Processes
Simulation I: Generation of random numbers, Monte Carlo integration, Discrete event simulation, Discrete and continuous random variables, Statistical analysis of simulated data.
Simulation II: Variance reduction techniques, Simulation of stochastic processes, Case studies.
Quality Control I: Statistical Process Control, Acceptance Sampling, Design of experiments
Quality Control II: Reliability of complexe systems with and without repair, Maintenance
OR-orientied modeling and analysis of real problems: project-based modelling and analysis

Workload
The total workload for this module is approximately 270 hours. For further information see German version.

M Module: Strategic Decision Making and Organization [M-WIWI-101509]

Responsibility: Hagen Lindstädt

Contained in: Elective Modules in Economics and Management
Elective Modules in Business Administration

ECTS	Cycle	Duration	Level
9	Every term	1 semester	4

Wahlpflichtangebot
Non-Compulsory Block; min. 9, max. 9 ECTS

Identifier	Course	ECTS	Responsibility
T-WIWI-102803	Modeling Strategic Decision Making (S. 337)	4,5	Hagen Lindstädt
T-WIWI-102740	Public Management (S. 409)	4,5	Berthold Wigger
T-WIWI-102883	Pricing (S. 399)	4,5	Ju-Young Kim

Learning Control / Examinations
The module will not be offered any more from winterterm 2016/2017. Students who are already assigned on the module can still finish it until summer term 2017 (only for repeater).

Conditions
None

Qualification Objectives
See German version.

Content
Inhaltlich werden drei Schwerpunkte gesetzt: Die Studierenden lernen in den Lehrveranstaltungen erstens Modelle, Bezugsrahmen und theoretische Befunde der ökonomischen Organisationstheorie kennen. Zweitens werden Fragestellungen der wertorientierten Konzernführung erörtert. Drittens werden die Grenzen der Grundmodelle ökonomischer Entscheidungstheorie aufgezeigt und erweiterte Konzepte entwickelt.

Recommendations
None

Workload
The total workload for this module is approximately 270 hours. For further information see German version.

M Module: Strategy, Communication, and Data Analysis [M-WIWI-101489]

Responsibility: Bruno Neibecker

Contained in: Elective Modules in Economics and Management
Elective Modules in Business Administration

ECTS	Cycle	Duration	Level
9	Every term	1 semester	4

Wahlpflichtangebot
Non-Compulsory Block; min. 9, max. 9 ECTS

Identifier	Course	ECTS	Responsibility
T-WIWI-102619	Behavioral Approaches in Marketing (S. 190)	4,5	Bruno Neibecker
T-WIWI-102618	Strategic and Innovative Decision Making in Marketing (S. 473)	4,5	Bruno Neibecker
T-WIWI-102635	Information Technology and Business Information (S. 284)	4,5	Bruno Neibecker
T-WIWI-102883	Pricing (S. 399)	4,5	Ju-Young Kim

Learning Control / Examinations
The assessment is carried out as partial exams (according to Section 4 (2), 1-3 SPO) of the courses of this module, whose sum of credits must meet the minimum requirement of credits of this module. The assessment procedures are described for each course of the module separately.
The overall grade of the module is the average of the grades for each course weighted by the credits and truncated after the first decimal.

Conditions
None

Qualification Objectives
Students

- are familiar with general procedures and characteristics to develop new products and services under conditions of market orientation,
- can analyse customer needs, learn to realize competitive advantages and to work out interdisciplinary solutions,
- improve their statistic skills to cope with applied Marketing issues.

Content
The core product is everything a customer or business consumer receives. Marketers must understand what it takes to develop a new product successfully. It is important to understand that innovations differ in their degree of newness (up to radical innovations). This helps to determine how quickly the products will be adopted by a target market. Market orientation is on the front side of the medal, the reverse side includes meeting the needs of diverse stakeholders. To find out the critical drivers of success a deep understanding of analytical and statistical methods is essential. As a result, the developing of an effective marketing strategy is discussed as an empirical, scientific process. In addition, consumer behavior approaches in marketing are discussed as an important research area with a strong interdisciplinary and empirical orientation.

Recommendations
None

Workload
The total workload for this module is approximately 270 hours. For further information see German version.

3.3 Elective Modules in Business Administration

M Module: Advanced CRM [M-WIWI-101470]

Responsibility: Andreas Geyer-Schulz

Contained in: Elective Modules in Economics and Management
Elective Modules in Business Administration

ECTS	Language	Level
9	Deutsch	4

Wahlpflichtangebot
Non-Compulsory Block; min. 9, max. 9 ECTS

Identifier	Course	ECTS	Responsibility
T-WIWI-102847	Recommender Systems (S. 416)	4,5	Andreas Geyer-Schulz
T-WIWI-102848	Personalization and Services (S. 375)	4,5	Andreas Sonnenbichler
T-WIWI-102642	Social Network Analysis in CRM (S. 459)	4,5	Andreas Geyer-Schulz
T-WIWI-102762	Business Dynamics (S. 197)	4,5	Andreas Geyer-Schulz
T-WIWI-105778	Service Analytics A (S. 447)	4,5	Hansjörg Fromm, Thomas Setzer
T-WIWI-103549	Intelligent CRM Architectures (S. 290)	4,5	Andreas Geyer-Schulz

Learning Control / Examinations
The assessment is carried out as partial exams (according to Section 4(2), 1 or 2 of the examination regulation) of the single courses of this module, whose sum of credits must meet the minimum requirement of credits of this module. The assessment procedures are described for each course of the module seperately.
The overall grade of the module is the average of the grades for each course weighted by the credits and truncated after the first decimal.

Conditions
None

Qualification Objectives
The student

- understand service competition as a sustainable competitive strategy and understand the effects of service competition on the design of markets, products, processes and services,
- models, analyzes and optimizes the structure and dynamics of complex business applications,
- develops and realizes personalized services, especially in the field of recommendation services,
- analyzes social networks and knows their application field in CRM,
- works in teams.

Content
Besides the foundations of modern customer oriented and service oriented management, developments of CRM systems are lectured together with tools for analysis and optimization of such systems.
An overview of general aspects and concepts of personalization and their importance for service provider and customers is given. Then, different categories of recommendation systems are presented: Ranging from explizit recommendation services like reviews to implicit services like the calcuation of recommendations based on the historic data about products and/or customers.
There exist a trend towards viewing economic systems and social systems as networks. This approach allows for the application of different methods from mathematics, economic sciences, sociology and physics. In CRM, net work analyses may provide benefits calculating customer network values.
CRM processes and marketing campaigns are just two examples of dynamic systems that are characterized by feedback loops between different process steps. By means of the tools of business dynamics such processes

Recommendations
None

Workload
The total workload for this module is approximately 270 hours. For further information see German version.

M Module: Business & Service Engineering [M-WIWI-101410]

Responsibility: Christof Weinhardt

Contained in: Elective Modules in Economics and Management
Elective Modules in Business Administration

ECTS	Cycle	Duration	Level
9	Every term	1 semester	4

Wahlpflichtangebot
Non-Compulsory Block; min. 9, max. 9 ECTS

Identifier	Course	ECTS	Responsibility
T-WIWI-102639	Business Models in the Internet: Planning and Implementation (S. 199)	4,5	Rico Knapper, Timm Teubner
T-WIWI-102706	Special Topics in Information Engineering & Management (S. 465)	4,5	Christof Weinhardt
T-WIWI-102847	Recommender Systems (S. 416)	4,5	Andreas Geyer-Schulz
T-WIWI-102848	Personalization and Services (S. 375)	4,5	Andreas Sonnenbichler
T-WIWI-102641	Service Innovation (S. 449)	4,5	Gerhard Satzger, Marc Kohler, Niels Feldmann
T-WIWI-102799	Practical Seminar Service Innovation (S. 388)	4,5	Gerhard Satzger

Learning Control / Examinations
The assessment is carried out as partial exams (according to Section 4 (2), 1-3 SPO) of the single courses of this module, whose sum of credits must meet the minimum requirement of credits of this module. The assessment procedures are described for each course of the module separately.
The overall grade of the module is the average of the grades for each course weighted by the credits and truncated after the first decimal.

Conditions
None

Qualification Objectives
The student should

- learn to develop and implement new markets with regards to the technological progresses of information and communication technology and the increasing economic networking
- learn to restructure and develop new business processes in markets under those conditions
- understand service competition as a sustainable competitive strategy and understand the effects of service competition on the design of markets, products, processes and services.
- improve his statistics skills and apply them to appropriate cases
- learn to elaborate solutions in a team

Content
This module addresses the challenges of creating new kinds of products, processes, services, and markets from a service perspective in the context of new developed information and communication technologies and the globalization process. The module describes service competition as a business strategy in the long term that leads to the design of business processes, business models, forms of organization, markets, and competition. This will be shown by actual examples from personalized services, recommender services and social networks.

Recommendations
None

Workload
The total workload for this module is approximately 270 hours. For further information see German version.

M Module: Computational Finance [M-WIWI-101512]

Responsibility: Maxim Ulrich

Contained in: Elective Modules in Economics and Management
Elective Modules in Business Administration

ECTS	Cycle	Duration
9	Every 2nd term, Winter Term	1 semester

Compulsory

Identifier	Course	ECTS	Responsibility
T-WIWI-102878	Computational Risk and Asset Management (S. 208)	4,5	Maxim Ulrich
T-WIWI-103110	Programming Internship: Solving Computational Risk and Asset Management Problems (S. 405)	4,5	Maxim Ulrich

Learning Control / Examinations
Successful completion of this module requires the successful completion of the lecture Computational Risk and Asset Management and the programming seminar: Solving Computational Risk and Asset Management Problems.

Conditions
None

Qualification Objectives
The objective of this module is to become familiar with empirical and numerical algorithms necessary for quantitative asset and risk management.
The students will learn how to empirically estimate the return characteristics of assets (expected return, volatility, and cross-correlations) using simulated and real-world data and apply them to the strategic portfolio allocation concept of Markowitz.
Also they are capable to understand the intuition and algorithm behind empirical methods and obtain an understanding and working knowledge of important numerical concepts.

Content
Markowitz portfolio optimization (empirical and numerical implementation)
Generating random numbers
Techniques for Monte Carlo Simulations
Time-Series methods (ARMA, predictions, impulse response functions, Wold decomposition, VAR, Granger causality, unit roots, cointegration)
Maximum-Likelihood and Kalman Filtering
CAPM, Fama/French and Fama/MacBeth regressions to estimate risk premia (i.e. expected returns on investment)
numerical root finding
numerical optimziation
numerical integration of ode's, pde's, and sde's .
analytical solution to simple ode's and sde's

Recommendations
This module is self contained and does not have any pre-requisites. Knowledge of finance is helpful but not a must. All necessary financial, statistical and numerical concepts are introduced during the lecture. The programming seminar focuses on implementing and applying most of the tools to real-world problems. Lecture and programming seminar must be completed in the same semester.

Workload
The total workload for this module is approximately 270 hours. For further information see German version.

M Module: Digital Service Systems in Industry [M-WIWI-102808]

Responsibility: Stefan Nickel, Wolf Fichtner

Contained in: Elective Modules in Economics and Management
Elective Modules in Business Administration

ECTS	Language
9	Deutsch

Wahlpflichtangebot
Non-Compulsory Block; min. 9, max. 9 ECTS

Identifier	Course	ECTS	Responsibility
T-WIWI-102690	Basics of Liberalised Energy Markets (S. 189)	3	Wolf Fichtner
T-WIWI-102872	Challenges in Supply Chain Management (S. 205)	4,5	Robert Blackburn
T-WIWI-102822	Industrial Services (S. 283)	4,5	Hansjörg Fromm
T-MACH-105159	Global Production and Logistics - Part 2: Global Logistics (S. 274)	4	Kai Furmans
T-WIWI-102784	Software Laboratory: OR Models II (S. 462)	4,5	Stefan Nickel
T-WIWI-105776	Practical Seminar Special Topics in SSME (S. 389)	4,5	Alexander Mädche, Christof Weinhardt, Gerhard Satzger, Rudi Studer, Stefan Nickel, Wolf Fichtner, York Sure-Vetter

Learning Control / Examinations
The assessment is carried out as partial exams (according to Section 4 (2), 1-3 SPO), whose sum of credits must meet the minimum requirement of credits of this module. The assessment procedures are described for each course of the module separately.

The overall grade of the module is the average of the grades for each course weighted by the credits and truncated after the first decimal

Conditions
This module can only be assigned as an elective module.

Qualification Objectives
Students
- understand the basics of the management of digital services applied on an industrial context
- gain an industry-specific insight into the importance and most relevant characteristics of information systems as key components of the digitalization of business processes, products and services
- are able to transfer and apply the models and methods introduced on practical scenarios and simulations.
- understand the control and optimization methods in the sector of service management and are able to apply them properly.

Content
This module aims at deepening the fundamental knowledge of digital service management in the industrial context. Various mechanisms and methods to shape and control connected digital service systems in different industries are discussed and demonstrated with real life application cases.

Recommendations
None

Workload
The total workload for this module is approximately 270 hours. For further information see German version.

M Module: Electronic Markets [M-WIWI-101409]

Responsibility: Andreas Geyer-Schulz

Contained in: Elective Modules in Economics and Management
Elective Modules in Business Administration

ECTS	Language	Level
9	Deutsch	4

Wahlpflichtangebot
Non-Compulsory Block; min. 9, max. 9 ECTS

Identifier	Course	ECTS	Responsibility
T-WIWI-102821	Markets and Organizations: Principles (S. 318)	4,5	Andreas Geyer-Schulz
T-WIWI-102640	Market Engineering: Information in Institutions (S. 313)	4,5	Christof Weinhardt
T-WIWI-102713	Telecommunication and Internet Economics (S. 490)	4,5	Kay Mitusch
T-WIWI-102762	Business Dynamics (S. 197)	4,5	Andreas Geyer-Schulz
T-WIWI-102886	Business Administration in Information Engineering and Management (S. 195)	5	Andreas Geyer-Schulz
T-WIWI-105946	Price Management (S. 397)	4,5	Andreas Geyer-Schulz, Paul Glenn

Learning Control / Examinations
The assessment is carried out as partial exams (according to Section 4(2) of the examination regulation) of the single courses of this module, whose sum of credits must meet the minimum requirement of credits of this module. The assessment procedures are described for each course of the module seperately.
The overall grade of the module is the average of the grades for each course weighted by the credits and truncated after the first decimal.

Conditions
None

Qualification Objectives
The student

- knows coordination and motivation methods and analyzes them regarding their efficiency,
- classifies markets and describes the roles of the participants in a formal way,
- knows the conditions for market failure and knows and develops countermeasures,
- knows institutions and market mechanisms, their fundamental theories and empirical research results,
- knows the design criteria of market mechanisms and a systematical approach for creating new markets,
- models, analyzes and optimizes the structure and dynamics of complex business applications.

Content
What are the conditions that make electronic markets develop and how can one analyse and optimize such markets?
In this module, the selection of the type of organization as an optimization of transaction costs is treated. Afterwards, the efficiency of electronic markets (price, information and allocation efficiency) as well as reasons for market failure are described. Finally, motivational issues llike bounded rationality and information assymetries (private information and moral hazard), as well as the development of incentive schemes, are presented. Regarding the market design, especially the interdependencies of market organization, market mechanisms, institutions and products are described and theoretical foundations are lectured.
Electronic markets are dynamic systems that are characterized by feedback loops between many different variables. By means of the tools of business dynamics such markets can be modelled. Simulations of complex systems allow the analysis and optimization of markets, business processes, policies, and organizations.
Topics include:

- classification, analysis, and design of markets
- simulation of markets
- auction methods and auction theory
- automated negotiations
- nonlinear pricing
- continuous double auctions
- market-maker, regulation, control

Recommendations
None

Workload
The total workload for this module is approximately 270 hours. For further information see German version.

M Module: Energy Economics and Energy Markets [M-WIWI-101451]

Responsibility: Wolf Fichtner

Contained in: Elective Modules in Economics and Management
Elective Modules in Business Administration

ECTS	Cycle	Duration	Level
9	Every term	1 semester	4

Compulsory

Identifier	Course	ECTS	Responsibility
T-WIWI-102690	Basics of Liberalised Energy Markets (S. 189)	3	Wolf Fichtner

Ergänzungsangebot
Non-Compulsory Block; min. 6, max. 6 ECTS

Identifier	Course	ECTS	Responsibility
T-WIWI-102691	Energy Trade and Risk Management (S. 250)	4	Clemens Cremer, Dogan Keles, Wolf Fichtner
T-WIWI-102607	Energy Policy (S. 248)	3,5	Martin Wietschel
T-WIWI-102692	Gas-Markets (S. 268)	3	Andrej Marko Pustisek
T-WIWI-102693	Simulation Game in Energy Economics (S. 454)	3	Wolf Fichtner
T-WIWI-102712	Regulation Theory and Practice (S. 418)	4,5	Kay Mitusch
T-WIWI-102794	eEnergy: Markets, Services, Systems (S. 239)	4,5	Christof Weinhardt
T-WIWI-102889	Quantitative Methods in Energy Economics (S. 413)	4	Dogan Keles, Patrick Plötz

Learning Control / Examinations
The assessment is carried out as partial written exams (according to Section 4(2), 1 of the examination regulation) of the single courses of this module, whose sum of credits must meet the minimum requirement of credits of this module. The examinations take place every semester. Re-examinations are offered at every ordinary examination date.The assessment procedures are described for each course of the module seperately.
The overall grade of the module is the average of the grades for each course weighted by the credits and truncated after the first decimal. Additional courses might be accredited upon request.

Conditions
The lecture *Basics of Liberalised Energy Markets* [2581998] has to be examined.

Qualification Objectives
The student

- gains detailed knowledge about the new requirements of liberalised energy markets,
- describes the planning tasks on the different energy markets,
- knows solution approaches to respective planning tasks.

Content
Basics of Liberalised Energy Markets: The European liberalisation process, energy markets, pricing, market failure, investment incentives, market power
Energy Trade and Risk Management: trade centres, trade products, market mechanisms, position and risk management
Gas-Markets: producing countries, provision structures, market places, pricing
Energy Policy: Management of energy flows, energy-political targets and instruments (emission trading etc.)
Simulation Game in Energy Economics: Simulation of the German electricity system

Recommendations
The courses are conceived in a way that they can be attended independently from each other. Therefore, it is possible to start the module in winter and summer term.

Workload
The total workload for this module is approximately 270 hours. For further information see German version.

M Module: Energy Economics and Technology [M-WIWI-101452]

Responsibility: Wolf Fichtner

Contained in: Elective Modules in Economics and Management
Elective Modules in Business Administration

ECTS	Cycle	Duration	Level
9	Every term	1 semester	4

Wahlpflichtangebot
Non-Compulsory Block; min. 9, max. 9 ECTS

Identifier	Course	ECTS	Responsibility
T-WIWI-102650	Energy and Environment (S. 247)	4,5	Ute Karl
T-WIWI-102633	Strategical Aspects of Energy Economy (S. 477)	3,5	Armin Ardone
T-WIWI-102694	Technological Change in Energy Economics (S. 487)	3	Martin Wietschel
T-WIWI-102695	Heat Economy (S. 276)	3	Wolf Fichtner
T-WIWI-102830	Energy Systems Analysis (S. 249)	3	Valentin Bertsch
T-WIWI-102793	Efficient Energy Systems and Electric Mobility (S. 241)	3,5	Patrick Jochem, Russell McKenna

Learning Control / Examinations
The assessment is carried out as partial written exams (according to Section 4(2), 1 of the examination regulation) of the single courses of this module, whose sum of credits must meet the minimum requirement of credits of this module. The examinations take place every semester. Re-examinations are offered at every ordinary examination date.The assessment procedures are described for each course of the module seperately.
The overall grade of the module is the average of the grades for each course weighted by the credits and truncated after the first decimal. Additional courses might be accredited upon request.

Conditions
None

Qualification Objectives
The student

- gains detailed knowledge about present and future energy supply technologies (focus on final energy carriers electricity and heat),
- knows the techno-economic characteristics of plants for energy provision, for energy transport as well as for energy distribution and demand,
- is able to assess the environmental impact of these technologies.

Content
Strategical Aspects of Energy Economy: Long-term planning methods, generation technologies
Technological Change in Energy Economics: Future energy technologies, learning curves, energy demand
Heat Economy: district heating, heating technologies, reduction of heat demand, statutory provisions
Energy Systems Analysis: Interdependencies in energy economics, energy systems modelling approaches in energy economics
Energy and Environment: emission factors, emission reduction measures, environmental impact
Efficient Energy Systems and Electric Mobility: concepts and current trends in energy efficiency, Overview of and economical, ecological and social impacts through electric mobility

Workload
The total workload for this module is approximately 270 hours. For further information see German version.

M Module: Entrepreneurship (EnTechnon) [M-WIWI-101488]

Responsibility: Orestis Terzidis

Contained in: Elective Modules in Economics and Management
Elective Modules in Business Administration

ECTS	Cycle	Duration	Level
9	Every term	2 semester	4

Compulsory

Identifier	Course	ECTS	Responsibility
T-WIWI-102864	Entrepreneurship (S. 252)	3	Orestis Terzidis

Wahlpflichtangebot
Non-Compulsory Block; min. 1, max. 1 Courses, min. 3, max. 3 ECTS

Identifier	Course	ECTS	Responsibility
T-WIWI-102865	Business Planning (S. 201)	3	Orestis Terzidis
T-WIWI-102832	Business Plan Workshop (S. 200)	3	Martin Klarmann, Orestis Terzidis
T-WIWI-102866	Design Thinking (S. 232)	3	Orestis Terzidis
T-WIWI-102833	Entrepreneurial Leadership & Innovation Management (S. 251)	3	Carsten Linz, Orestis Terzidis
T-WIWI-102894	Entrepreneurship Research (S. 253)	3	Orestis Terzidis

Ergänzungsangebot
Non-Compulsory Block; min. 3, max. 3 ECTS

Identifier	Course	ECTS	Responsibility
T-WIWI-102866	Design Thinking (S. 232)	3	Orestis Terzidis
T-WIWI-102865	Business Planning (S. 201)	3	Orestis Terzidis
T-WIWI-102833	Entrepreneurial Leadership & Innovation Management (S. 251)	3	Carsten Linz, Orestis Terzidis
T-WIWI-102612	Managing New Technologies (S. 312)	5	Thomas Reiß
T-WIWI-102832	Business Plan Workshop (S. 200)	3	Martin Klarmann, Orestis Terzidis
T-WIWI-102893	Innovation Management: Concepts, Strategies and Methods (S. 285)	3	Marion Weissenberger-Eibl
T-WIWI-102639	Business Models in the Internet: Planning and Implementation (S. 199)	4,5	Rico Knapper, Timm Teubner
T-WIWI-102851	Developing Business Models for the Semantic Web (S. 233)	3	Rudi Studer
T-WIWI-102852	Case Studies Seminar: Innovation Management (S. 204)	3	Marion Weissenberger-Eibl
T-WIWI-102853	Roadmapping (S. 424)	3	Daniel Jeffrey Koch
T-WIWI-102894	Entrepreneurship Research (S. 253)	3	Orestis Terzidis

Learning Control / Examinations
See German version.

Conditions
None

Qualification Objectives
See German version.

Content
Die Vorlesungen bilden die Grundlage des Moduls und geben einen Überblick über die Gesamtthematik. Die Seminare vertiefen die Phasen der Gründungsprozesse von der Generierung einer Produkt- und Geschäftsidee, der Erfindung zur Innovation, die Planung

(Geschäftsplan) und Umsetzung konkreter Gründungsvorhaben sowie die hierfür notwendigen und unterstützenden Prozesse. Die Vorlesung Entrepreneurship bildet hierzu einen übergreifenden und verbindenden Rahmen.

Recommendations
None

Workload
The total workload for this module is approximately 270 hours. For further information see German version.

M Module: Evidence-based Marketing [M-WIWI-101647]

Responsibility: Martin Klarmann

Contained in: Elective Modules in Economics and Management
Elective Modules in Business Administration

ECTS	Cycle	Language
9	Einmalig	Deutsch

Wahlpflichtangebot
Non-Compulsory Block; min. 9, max. 9 ECTS

Identifier	Course	ECTS	Responsibility
T-WIWI-102811	Market Research (S. 314)	4,5	Martin Klarmann
T-WIWI-103139	Marketing Analytics (S. 315)	4,5	Martin Klarmann

Learning Control / Examinations
The assessment is carried out as partial exams (according to Section 4 (2), 1-3 SPO) of the courses of this module, whose sum of credits must meet the minimum requirement of credits of this module. The assessment procedures are described for each course of the module separately.
The overall grade of the module is the average of the grades for each course weighted by the credits and truncated after the rst decimal.

Conditions
In order to attend Marketing Analytics [2572170], students are required to have passed the course Market Research [2571150].

Qualification Objectives
Students

- possess advanced knowledge of relevant market research contents
- know many different qualitative and quantitative methods for measuring customer behavior, preparation of strategic decisions, making causal deductions, usage of social media data and sales forecasting
- possess the statistical skills required for working in marketing research

Content
This module provides in-depth knowledge of relevant quantitative and qualitative methods used in market research.
Students can attend the following courses:

- The course "**Market Research**" provides contents of practical relevance for measuring customer attitudes and customer behavior. The participants learn using statistical methods for strategic decision-making in marketing. Students who are interested in writing their master thesis at the Marketing & Sales Research Group are required to take this course.
- The course „**Marketing Analytics**" is based on „Market Research" and teaches advanced statistical methods for analyzing relevant marketing and market research questions.

Recommendations
None

Workload
The total workload for this module is approximately 270 hours. For further information see German version.

M Module: Finance 1 [M-WIWI-101482]

Responsibility: Marliese Uhrig-Homburg, Martin Ruckes

Contained in: Elective Modules in Economics and Management
Elective Modules in Business Administration

ECTS	Cycle	Duration	Level
9	Every term	1 semester	4

Wahlpflichtangebot
Non-Compulsory Block; min. 9, max. 9 ECTS

Identifier	Course	ECTS	Responsibility
T-WIWI-102643	Derivatives (S. 231)	4,5	Marliese Uhrig-Homburg
T-WIWI-102621	Valuation (S. 501)	4,5	Martin Ruckes
T-WIWI-102647	Asset Pricing (S. 185)	4,5	Marliese Uhrig-Homburg, Martin Ruckes

Learning Control / Examinations
The assessment is carried out as partial exams (according to Section 4(2), 1 or 2 of the examination regulation) of the single courses of this module, whose sum of credits must meet the minimum requirement of credits of this module. The assessment procedures are described for each course of the module seperately.
The overall grade of the module is the average of the grades for each course weighted by the credits and truncated after the first decimal.

Conditions
None

Qualification Objectives
The student

- has core skills in economics and methodology in the field of finance
- assesses corporate investment projects from a financial perspective
- is able to make appropriate investment decisions on financial markets

Content
The courses of this module equip the students with core skills in economics and methodology in the field of modern finance. Securities which are traded on financial and derivative markets are presented, and frequently applied trading strategies are discussed. A further focus of this module is on the assessment of both profits and risks in security portfolios and corporate investment projects from a financial perspective.

Workload
The total workload for this module is approximately 270 hours. For further information see German version.

M Module: Finance 2 [M-WIWI-101483]

Responsibility: Marliese Uhrig-Homburg, Martin Ruckes

Contained in: Elective Modules in Economics and Management
Elective Modules in Business Administration

ECTS	Cycle	Duration	Level
9	Every term	1 semester	4

Wahlpflichtangebot
Non-Compulsory Block; min. 9, max. 9 ECTS

Identifier	Course	ECTS	Responsibility
T-WIWI-102644	Fixed Income Securities (S. 263)	4,5	Marliese Uhrig-Homburg
T-WIWI-102622	Corporate Financial Policy (S. 218)	4,5	Martin Ruckes
T-WIWI-102645	Credit Risk (S. 219)	4,5	Marliese Uhrig-Homburg
T-WIWI-102647	Asset Pricing (S. 185)	4,5	Marliese Uhrig-Homburg, Martin Ruckes
T-WIWI-102621	Valuation (S. 501)	4,5	Martin Ruckes
T-WIWI-102643	Derivatives (S. 231)	4,5	Marliese Uhrig-Homburg
T-WIWI-102646	International Finance (S. 291)	3	Marliese Uhrig-Homburg
T-WIWI-102626	Business Strategies of Banks (S. 202)	3	Wolfgang Müller
T-WIWI-102625	Exchanges (S. 256)	1,5	Jörg Franke
T-WIWI-102623	Financial Intermediation (S. 262)	4,5	Martin Ruckes
T-WIWI-102600	eFinance: Information Engineering and Management for Securities Trading (S. 242)	4,5	Christof Weinhardt
T-WIWI-102900	Financial Analysis (S. 260)	4,5	Torsten Luedecke

Learning Control / Examinations
The assessment is carried out as partial exams (according to Section 4(2), 1 or 2 of the examination regulation) of the single courses of this module, whose sum of credits must meet the minimum requirement of credits of this module. The assessment procedures are described for each course of the module seperately.
The overall grade of the module is the average of the grades for each course weighted by the credits and truncated after the first decimal.

Conditions
It is only possible to choose this module in combination with the module *Finance 1*. The module is passed only after the final partial exam of *Finance 1* is additionally passed.

Modeled Conditions
The following conditions must be met:

- Module [M-WIWI-101482] *Finance 1* has to be started before taking this module.

Qualification Objectives
The student is in a position to discuss, analyze and provide answers to advanced economic and methodological issues in the field of modern finance.

Content
The module Finance 2 is based on the module Finance 1. The courses of this module equip the students with advanced skills in economics and methodology in the field of modern finance on a broad basis.

Workload
The total workload for this module is approximately 270 hours. For further information see German version.

M Module: Industrial Production II [M-WIWI-101471]

Responsibility: Frank Schultmann

Contained in: Elective Modules in Economics and Management
Elective Modules in Business Administration

ECTS	Cycle	Duration	Level
9	Every 2nd term, Winter Term	1 semester	4

Compulsory

Identifier	Course	ECTS	Responsibility
T-WIWI-102631	Planning and Management of Industrial Plants (S. 376)	5,5	Frank Schultmann

Ergänzungsangebot
Non-Compulsory Block; min. 3,5, max. 3,5 ECTS

Identifier	Course	ECTS	Responsibility
T-WIWI-102634	Emissions into the Environment (S. 243)	3,5	Ute Karl
T-WIWI-102882	International Management in Engineering and Production (S. 292)	3,5	Henning Sasse
T-WIWI-103133	Life Cycle Assessment (S. 304)	3,5	Heiko Keller

Learning Control / Examinations
The assessment is carried out as partial exams (according to section 4 (2), 1 SPO) of the core course *Planning and Managing of Industrial Plants* [2581952] and one further single course of this module, whose sum of credits must meet the minimum requirement of credits of this module. The assessment procedures are described for each course of the module separately.
The overall grade of the module is the average of the grades for each course weighted by the credits and truncated after the first decimal.

Conditions
The course *Planning and Managing of Industrial Plants* [2581952] and at least one additional activity are compulsory and must be examined.

Qualification Objectives

- Students shall be able to describe the tasks of tactical production management with special attention drawn upon industrial plants.
- Students shall understand the relevant tasks in plant management (projection, realisation and supervising tools for industrial plants).
- Students shall be able to describe the special need of a techno-economic approach to solve problems in the field of tactical production management.
- Students shall be proficient in using selected techno-economic methods like investment and cost estimates, plant layout, capacity planning, evaluation principles of production techniques, production systems as well as methods to design and optimize production systems.
- Students shall be able to evaluate techno-economical approaches in planning tactical production management with respect to their efficiency, accuracy and relevance for industrial use.

Content

- Planning and Management of Industrial Plants: Basics, circulation flow starting from projecting to techno-economic evaluation, construction and operating up to plant dismantling.

Workload
Total effort will account to 270 hours (9 credit points) and can be allocated according to the credit point rating. Therefore, a course with 3.5 credits requires an effort of approximately 105h and a course with 5.5 credits 165h.
The total effort for each course consists of attending lectures and tutorials, examination times and the time an average student needs to prepare himself in order to pass the exam with an average grade.

M Module: Industrial Production III [M-WIWI-101412]

Responsibility: Frank Schultmann

Contained in: Elective Modules in Economics and Management
Elective Modules in Business Administration

ECTS	Cycle	Duration	Level
9	Every 2nd term, Summer Term	1 semester	4

Compulsory

Identifier	Course	ECTS	Responsibility
T-WIWI-102632	Production and Logistics Management (S. 404)	5,5	Magnus Fröhling

Ergänzungsangebot
Non-Compulsory Block; min. 3,5, max. 3,5 ECTS

Identifier	Course	ECTS	Responsibility
T-WIWI-102763	Supply Chain Management with Advanced Planning Systems (S. 481)	3,5	Christopher Sürie, Mathias Göbelt
T-WIWI-102826	Risk Management in Industrial Supply Networks (S. 423)	3,5	Marcus Wiens
T-WIWI-102828	Supply Chain Management in the Automotive Industry (S. 479)	3,5	Hendrik Lang, Tilman Heupel
T-WIWI-103134	Project Management (S. 406)	3,5	Frank Schultmann

Learning Control / Examinations
The assessment is carried out as partial exams (according to section 4 (2), 1 SPO) of the core course *Production and Logistics Management* [2581954] and further single courses of this module, whose sum of credits must meet the minimum requirement of credits of this module. The assessment procedures are described for each course of the module separately.
The overall grade of the module is the average of the grades for each course weighted by the credits and truncated after the first decimal.

Conditions
The course *Production and Logistics Management* [2581954] and at least one additional activity are compulsory and must be examined.

Qualification Objectives

- Students describe the tasks concerning general problems of an operative production and logistics management.
- Students describe the planning tasks of supply chain management.
- Students use proficiently approaches to solve general planning problems.
- Students explain the existing interdependencies between planning tasks and applied methods.
- Students describe the mail goals and set-up of software supporting tools in production and logistics management (i.e. APS, PPS-, ERP- and SCM Systems).
- Students discuss the scope of these software tools and their general disadvantages.

Content

- Planning tasks and exemplary methods of production planning and control in supply chain management.
- Supporting software tools in production and logistics management (APS, PPS- and ERP Systems).
- Project management in the field of production and supply chain management.

Workload
The course *Production and Logistics Management* [2581954] and at least one additional activity are compulsory and must be examined.

M Module: Innovation Management [M-WIWI-101507]

Responsibility: Marion Weissenberger-Eibl

Contained in: Elective Modules in Economics and Management
Elective Modules in Business Administration

ECTS	Cycle	Duration	Level
9	Every term	1 semester	4

Compulsory

Identifier	Course	ECTS	Responsibility
T-WIWI-102893	Innovation Management: Concepts, Strategies and Methods (S. 285)	3	Marion Weissenberger-Eibl

Wahlpflichtangebot
Non-Compulsory Block; min. 1, max. 1 Courses, min. 3, max. 3 ECTS

Identifier	Course	ECTS	Responsibility
T-WIWI-102853	Roadmapping (S. 424)	3	Daniel Jeffrey Koch
T-WIWI-102858	Technology Assessment (S. 489)	3	Daniel Jeffrey Koch
T-WIWI-102854	Technologies for Innovation Management (S. 488)	3	Daniel Jeffrey Koch
T-WIWI-102852	Case Studies Seminar: Innovation Management (S. 204)	3	Marion Weissenberger-Eibl
T-WIWI-102873	Current Issues in Innovation Management (S. 221)	3	Marion Weissenberger-Eibl

Ergänzungsangebot
Non-Compulsory Block; min. 3, max. 3 ECTS

Identifier	Course	ECTS	Responsibility
T-WIWI-102853	Roadmapping (S. 424)	3	Daniel Jeffrey Koch
T-WIWI-102854	Technologies for Innovation Management (S. 488)	3	Daniel Jeffrey Koch
T-WIWI-102858	Technology Assessment (S. 489)	3	Daniel Jeffrey Koch
T-WIWI-102852	Case Studies Seminar: Innovation Management (S. 204)	3	Marion Weissenberger-Eibl
T-WIWI-102854	Technologies for Innovation Management (S. 488)	3	Daniel Jeffrey Koch
T-WIWI-102873	Current Issues in Innovation Management (S. 221)	3	Marion Weissenberger-Eibl
T-WIWI-102864	Entrepreneurship (S. 252)	3	Orestis Terzidis
T-WIWI-102866	Design Thinking (S. 232)	3	Orestis Terzidis
T-WIWI-102833	Entrepreneurial Leadership & Innovation Management (S. 251)	3	Carsten Linz, Orestis Terzidis

Learning Control / Examinations
See German version.

Conditions
The lecture "Innovation Management: Concepts, Strategies and Methods" and one of the seminars of the chair for Innovation and Technology Management are compulsory. The third course can be chosen from the courses of the module.

Qualification Objectives
Students develop a comprehensive understanding of the innovation process and its conditionality. There is an additional focus on the concepts and processes which are of particular relevance with regard to shaping the entire process. Various strategies and methods are then taught based on this.
After completing the module, students should have developed a systemic understanding of the innovation process and be able to shape this by developing and applying suitable methods.

Content
The Innovation Management: Concepts, Strategies and Methods lecture course teaches concepts, strategies and methods which help students to form a systemic understanding of the innovation process and how to shape it. Building on this holistic understanding,

the seminar courses then go into the subjects in greater depth and address specific processes and methods which are central to innovation management.

Recommendations
None

Workload
The total workload for this module is approximately 270 hours. For further information see German version.

M Module: Insurance Management I [M-WIWI-101469]

Responsibility: Ute Werner

Contained in: Elective Modules in Economics and Management
Elective Modules in Business Administration

ECTS	Cycle	Duration	Level
9	Every term	1 semester	4

Wahlpflichtangebot
Non-Compulsory Block; min. 9, max. 9 ECTS

Identifier	Course	ECTS	Responsibility
T-WIWI-102603	Principles of Insurance Management (S. 401)	4,5	Ute Werner
T-WIWI-102601	Insurance Marketing (S. 286)	4,5	Edmund Schwake
T-WIWI-102648	Insurance Production (S. 287)	4,5	Ute Werner
T-WIWI-102637	Current Issues in the Insurance Industry (S. 222)	2	Wolf-Rüdiger Heilmann
T-WIWI-102636	Insurance Risk Management (S. 288)	2,5	Harald Maser
T-WIWI-102797	P&C Insurance Simulation Game (S. 367)	3	Ute Werner
T-WIWI-102649	Risk Communication (S. 422)	4,5	Ute Werner
T-WIWI-102841	Modelling, Measuring and Managing of Extreme Risks (S. 338)	2,5	Ute Werner

Learning Control / Examinations
The assessment is carried out as partial exams (according to Section 4(2) of the examination regulation) of the single courses of this module, whose sum of credits must meet the minimum requirement of credits of this module. The assessment procedures are described for each course of the module separately.
The overall grade of the module is the average of the grades for each course weighted by the credits and truncated after the first decimal.

Conditions
None

Qualification Objectives
See German version.

Content
See German version.

Workload
See German version.

M Module: Insurance Management II [M-WIWI-101449]

Responsibility: Ute Werner

Contained in: Elective Modules in Economics and Management
Elective Modules in Business Administration

ECTS	Cycle	Duration	Level
9	Every term	1 semester	4

Wahlpflichtangebot
Non-Compulsory Block; min. 9, max. 9 ECTS

Identifier	Course	ECTS	Responsibility
T-WIWI-102601	Insurance Marketing (S. 286)	4,5	Edmund Schwake
T-WIWI-102648	Insurance Production (S. 287)	4,5	Ute Werner
T-WIWI-102637	Current Issues in the Insurance Industry (S. 222)	2	Wolf-Rüdiger Heilmann
T-WIWI-102636	Insurance Risk Management (S. 288)	2,5	Harald Maser
T-WIWI-102649	Risk Communication (S. 422)	4,5	Ute Werner
T-WIWI-102797	P&C Insurance Simulation Game (S. 367)	3	Ute Werner
T-WIWI-102603	Principles of Insurance Management (S. 401)	4,5	Ute Werner
T-WIWI-102841	Modelling, Measuring and Managing of Extreme Risks (S. 338)	2,5	Ute Werner

Learning Control / Examinations
The assessment is carried out as partial exams (according to Section 4(2) of the examination regulation) of the single courses of this module, whose sum of credits must meet the minimum requirement of credits of this module. The assessment procedures are described for each course of the module separately.
The overall grade of the module is the average of the grades for each course weighted by the credits and truncated after the first decimal.

Conditions
It is only possible to choose this module in combination with the module *Insurance Management I*. The module is passed only after the final partial exam of *Insurance Management I* has been passed.

Modeled Conditions
The following conditions must be met:

- Successful completion of module [M-WIWI-101469] *Insurance Management I* is required before taking this module.

Qualification Objectives
See German version.

Content
See German version.

Recommendations
The courses chosen from the modules Insurance Management I or Insurance Management II are supposed to complement each other. Advice and information is available from the person responsible for the examination process at the Insurance Department of FBV.

Workload
The total workload for this module is approximately 270 hours. For further information see German version.

M Module: Management Accounting [M-WIWI-101498]

Responsibility: Marcus Wouters

Contained in: Elective Modules in Economics and Management
Elective Modules in Business Administration

ECTS	Cycle	Duration	Level
9	Every term	2 semester	4

Compulsory

Identifier	Course	ECTS	Responsibility
T-WIWI-102800	Management Accounting 1 (S. 307)	4,5	Marcus Wouters
T-WIWI-102801	Management Accounting 2 (S. 308)	4,5	Marcus Wouters

Learning Control / Examinations
The assessment is carried out as partial exams (according to Section 4 (2), 13 SPO) of the courses of this module. The assessment procedures are described for each course of the module separately.
The overall grade of the module is the average of the grades for each course weighted by the credits and truncated after the first decimal.

Conditions
None

Qualification Objectives
Students
- are familiar with various management accounting methods,
- can apply these methods for cost estimation, profitability analysis, and product costing,
- are able to analyze short-term and long-decisions with these methods,
- have the capacity to devise instruments for organizational control.

Content
The module consists of two courses "Management Accounting 1" and "Management Accounting 2". The emphasis is on structured learning of management accounting techniques.

Workload
The total workload for this module is approximately 270 hours. For further information see German version.

M Module: Market Engineering [M-WIWI-101446]

Responsibility: Christof Weinhardt

Contained in: Elective Modules in Economics and Management
Elective Modules in Business Administration

ECTS	Cycle	Duration	Level
9	Every term	1 semester	4

Compulsory

Identifier	Course	ECTS	Responsibility
T-WIWI-102640	Market Engineering: Information in Institutions (S. 313)	4,5	Christof Weinhardt

Ergänzungsangebot
Non-Compulsory Block; min. 4,5, max. 4,5 ECTS

Identifier	Course	ECTS	Responsibility
T-WIWI-102613	Auction Theory (S. 187)	4,5	Karl-Martin Ehrhart
T-WIWI-102600	eFinance: Information Engineering and Management for Securities Trading (S. 242)	4,5	Christof Weinhardt
T-WIWI-102614	Experimental Economics (S. 257)	4,5	Christof Weinhardt, Timm Teubner
T-WIWI-102794	eEnergy: Markets, Services, Systems (S. 239)	4,5	Christof Weinhardt
T-WIWI-103131	Regulatory Management and Grid Management - Economic Efficiency of Network Operation (S. 419)	4,5	

Learning Control / Examinations
The assessment is carried out as partial exams (according to Section 4 (2), 1-3 SPO) of the core course and further single courses of this module, whose sum of credits must meet the minimum requirement of credits of this module. The assessment procedures are described for each course of the module separately.
The overall grade of the module is the average of the grades for each course weighted by the credits and truncated after the first decimal.

Conditions
The course *Market Engineering: Information in Institutions* [2540460] is compulsory and must be examined.

Qualification Objectives
The students

- know the design criterias of market mechanisms and the systematic approach to create new markets,
- understand the basics of the mechanism design and auction theory,
- analyze and evaluate existing markets regarding the missing incentives and the optimal solution of a given market mechanism, respectively,
- develop solutions in teams.

Content
This module explains the dependencies between the design von markets and their success. Markets are complex interaction of different institution and participants in a market behave strategically according to the market rules. The development and the design of markets or market mechanisms has a strong influence on the behavior of the participants. A systematic approach and a thorough analysis of existing markets is inevitable to design, create and operate a market place successfully. the approaches for a systematic analysis are explained in the mandatory course *Market Engineering* [2540460] by discussing theories about mechanism design and institutional economics. The student can deepen his knowledge about markets in a second course.

Recommendations
None

Workload
The total workload for this module is approximately 270 hours. For further information see German version.

M Module: Marketing Management [M-WIWI-101490]

Responsibility: Martin Klarmann

Contained in: Elective Modules in Economics and Management
Elective Modules in Business Administration

ECTS	Cycle	Duration
9	Every term	1 semester

Wahlpflichtangebot
Non-Compulsory Block; min. 9, max. 9 ECTS

Identifier	Course	ECTS	Responsibility
T-WIWI-102812	Product and Innovation Marketing (S. 403)	3	Martin Klarmann
T-WIWI-102811	Market Research (S. 314)	4,5	Martin Klarmann
T-WIWI-102619	Behavioral Approaches in Marketing (S. 190)	4,5	Bruno Neibecker
T-WIWI-102618	Strategic and Innovative Decision Making in Marketing (S. 473)	4,5	Bruno Neibecker
T-WIWI-102832	Business Plan Workshop (S. 200)	3	Martin Klarmann, Orestis Terzidis
T-WIWI-102835	Marketing Strategy Business Game (S. 317)	1,5	Martin Klarmann
T-WIWI-102842	Strategic Brand Management (S. 475)	1,5	Joachim Blickhäuser, Martin Klarmann
T-WIWI-102901	Open Innovation - Concepts, Methods and Best Practices (S. 359)	1,5	Alexander Hahn
T-WIWI-102902	Marketing Communication (S. 316)	4,5	Ju-Young Kim

Learning Control / Examinations
The assessment is carried out as partial exams (according to Section 4 (2), 1-3 SPO) of the courses of this module, whose sum of credits must meet the minimum requirement of credits of this module. The assessment procedures are described for each course of the module separately.
The overall grade of the module is the average of the grades for each course weighted by the credits and truncated after the first decimal.

Conditions
Only one of the following courses can be counted towards the final grade of the module:
Marketing Strategy Business Game, Business Plan Workshop, Open Innovation – Concepts, Methods and Best Practices or Strategic Brand Management.
Exception: In summer term 2016 exceptionally two of the courses can be chosen or, in case one course has already been chosen previously, a second course can be chosen.

Qualification Objectives
Students
- have an advanced knowledge about central marketing contents
- have a fundamental understanding of the marketing instruments
- know and understand several strategic concepts and how to implement them
- are able to implement their extensive marketing knowledge in a practical context
- know several qualitative and quantitative approaches to prepare decisions in Marketing
- have the theoretical knowledge to write a master thesis in Marketing
- have the theoretical knowledge to work in/together with the Marketing department

Content
The aim of this module is to deepen central marketing contents in different areas. Therefore the students can choose between the following marketing courses:

- "Product and Innovation Marketing"
- "Market Research" – this course has to be completed successfully by students interested in seminar or master thesis positions at the chair of marketing
- "Strategic and Behavioral Marketing"
- "Strategic and Innovative Decision Making in Marketing"
- "Business Plan Workshop"

- "Marketing and Strategy Business Game"

Recommendations
None

Workload
The total workload for this module is approximately 270 hours. For further information see German version.

M Module: Sales Management [M-WIWI-101487]

Responsibility: Martin Klarmann

Contained in: Elective Modules in Economics and Management
Elective Modules in Business Administration

ECTS	Cycle	Duration
9	Every 2nd term, Winter Term	1 semester

Compulsory

Identifier	Course	ECTS	Responsibility
T-WIWI-102890	Sales Management and Retailing (S. 429)	3	Martin Klarmann

Ergänzungsangebot
Non-Compulsory Block; min. 6, max. 6 ECTS

Identifier	Course	ECTS	Responsibility
T-WIWI-102883	Pricing (S. 399)	4,5	Ju-Young Kim
T-WIWI-102811	Market Research (S. 314)	4,5	Martin Klarmann
T-WIWI-102834	Case Studies in Sales and Pricing (S. 203)	1,5	Martin Klarmann
T-WIWI-102891	Price Negotiation and Sales Presentations (S. 398)	1,5	Marc Schröder, Martin Klarmann

Learning Control / Examinations
The assessment is carried out as partial exams (according to Section 4 (2), 1-3 SPO) of the courses of this module, whose sum of credits must meet the minimum requirement of credits of this module. The assessment procedures are described for each course

Conditions
None

M Module: Service Analytics [M-WIWI-101506]

Responsibility: Christof Weinhardt, Hansjörg Fromm

Contained in: Elective Modules in Economics and Management
Elective Modules in Business Administration

ECTS	Language	Level
9	Deutsch	4

Wahlpflichtangebot
Non-Compulsory Block; min. 9, max. 9 ECTS

Identifier	Course	ECTS	Responsibility
T-WIWI-105778	Service Analytics A (S. 447)	4,5	Hansjörg Fromm, Thomas Setzer
T-WIWI-105779	Service Analytics B - Enterprise Data Reduction and Prediction (S. 448)	4,5	Christof Weinhardt, Thomas Setzer
T-WIWI-102822	Industrial Services (S. 283)	4,5	Hansjörg Fromm
T-WIWI-105777	Business Intelligence Systems (S. 198)	4,5	Alexander Mädche
T-WIWI-102706	Special Topics in Information Engineering & Management (S. 465)	4,5	Christof Weinhardt
T-WIWI-102899	Modeling and Analyzing Consumer Behavior with R (S. 335)	4,5	Christof Weinhardt, Verena Dorner

Learning Control / Examinations
The assessment is carried out as partial exams (according to Section 4 (2), 1-3 SPO) of the core course and further single courses of this module, whose sum of credits must meet the minimum requirement of credits of this module. The assessment procedures are described for each course of the module separately.
The overall grade of the module is the average of the grades for each course weighted by the credits and truncated after the first decimal.

Conditions
None

Qualification Objectives
Students

- knows the theoretical bases and the key components of Business Intelligence systems,
- acquires the basic skills to make use of business intelligence and analytics software in the service context
- are introduced into various application scenarios of analytics in the service context
- are able to distinguish different analytics methods and apply them in context
- learn how to apply analytics software in the service context
- are trained for the structured compilation and solution of practice relevant problems with the help of commercial business intelligence software packages as well as analytics methods and tools

Content
The importance of services in modern economies is most evident – nearly 70% of gross value added are achieved in the tertiary sector and a growing number of industrial enterprises add customer specific services to their material goods or transform their business models fundamentally. The growing availability of data "Big Data" and their intelligent processing by applying analytic methods and business intelligence systems plays a key role.
It is the goal of the module to give students a comprehensive overview on the subject Business Intelligence & Analytics focusing on service issues. Various scenarios illustrate how the methods and systems introduced help to improve existing services or create innovative data-based services.

Recommendations
The courses Service Analytics A [2595501] or Service Analytics B [2540498] should be applied.

Workload
The total workload for this module is approximately 270 hours. For further information see German version.

M Module: Service Design Thinking [M-WIWI-101503]

Responsibility: Christof Weinhardt, Gerhard Satzger

Contained in: Elective Modules in Economics and Management
Elective Modules in Business Administration

ECTS	Cycle	Duration	Level
9	Every term	1 semester	4

Compulsory

Identifier	Course	ECTS	Responsibility
T-WIWI-102849	Team Work in the Area of Service Oriented Architectures (S. 486)	9	Christof Weinhardt, Gerhard Satzger

Learning Control / Examinations
The assessment is carried out as a general exam (according to Section 4(2), 3 of the examination regulation). The overall grade of the module is the grade of the examination (according to Section 4(2), 3 of the examination regulation).

Conditions
None

Qualification Objectives

- Deep knowledge of the innovation method "Design Thinking", as introduced and promoted by Stanford University
- Development of new, creative solutions through extensive observation of oneself and one's environment, in particular with regard to the relevant service users
- Know how to use prototyping and experimentation to visualize one's ideas, to test and iteratively develop them, and to converge on a solution
- Communicate, work and present in an interdisciplinary and international project setting

Content

- Paper Bike: Learning about the basic method elements by building a paper bike that has to fulfill a given set of challenges.
- Design Space Exploration: Exploring the problem space through customer and user observation.
- Critical Function Prototype: Identification of critical features from the customer's perspective that can contribute to the solution of the overarching problem. Building and testing prototypes that integrate these functionalities.
- Dark Horse Prototype: Inverting earlier assumptions and experiences, which leads to the inclusion of new features and solutions.
- Funky Prototype: Integration of the individually tested and successful functions to a complete solution, which is further tested and developed.
- Functional Prototype: Further selection and convergence of existing ideas. Building a higher resolution prototype that can be tested by customers.
- Final Prototype: Preparing and presenting the final solution to the customer.

Recommendations
This course is held in English – proficiency in writing and communication is required.

Workload
The total workload for this module is approximately 270 hours. For further information see German version.

M Module: Service Economics and Management [M-WIWI-102754]

Responsibility: Christof Weinhardt, Gerhard Satzger

Contained in: Elective Modules in Economics and Management
Elective Modules in Business Administration

ECTS	Language	Level
9	Deutsch	4

Wahlpflichtangebot
Non-Compulsory Block; min. 9, max. 9 ECTS

Identifier	Course	ECTS	Responsibility
T-WIWI-102881	Business and IT Service Management (S. 196)	4,5	Gerhard Satzger
T-WIWI-102640	Market Engineering: Information in Institutions (S. 313)	4,5	Christof Weinhardt
T-WIWI-105772	Management of Information Systems (S. 309)	4,5	Alexander Mädche

Learning Control / Examinations
The assessment is carried out as partial exams (according to Section 4 (2), 1-3 SPO), whose sum of credits must meet the minimum requirement of credits of this module. The assessment procedures are described for each course of the module separately.

The overall grade of the module is the average of the grades for each course weighted by the credits and truncated after the first decimal.

Conditions
None

Qualification Objectives
Students

- understand the scientific basics of the management of digital services and corresponding systems
- gain a comprehensive insight in the importance and the most important features of information systems as an central component of the digitalization of business processes, products and services
- know the most relevant concepts and theories to shape the digital transformation process of service systems successfully
- understand the OR methods in the sector of service management and apply them adequately
- are able to use large amounts of available data systematically for the planning, operation and improvement of complex service offers and to design and control information systems
- are able to develop market-oriented coordination mechanisms and apply service systems.

Content
This module provides the foundation for the management of digital services and corresponding systems. The courses in this module cover the major concepts for a successful management of service systems and their digital transformation. Current examples from the research and practice enhance the relevance of the discussed topics.

Recommendations
None

Workload
The total workload for this module is approximately 270 hours. For further information see German version.

M Module: Service Innovation, Design & Engineering [M-WIWI-102806]

Responsibility: Alexander Mädche, Gerhard Satzger

Contained in: Elective Modules in Economics and Management
Elective Modules in Business Administration

ECTS	Language	Level
9	Deutsch	4

Wahlpflichtangebot
Non-Compulsory Block; min. 9, max. 9 ECTS

Identifier	Course	ECTS	Responsibility
T-WIWI-102641	Service Innovation (S. 449)	4,5	Gerhard Satzger, Marc Kohler, Niels Feldmann
T-WIWI-105773	Digital Service Design (S. 234)	4,5	Alexander Mädche
T-WIWI-102639	Business Models in the Internet: Planning and Implementation (S. 199)	4,5	Rico Knapper, Timm Teubner
T-WIWI-102799	Practical Seminar Service Innovation (S. 388)	4,5	Gerhard Satzger
T-WIWI-105774	Practical Seminar: Digital Service Design (S. 390)	4,5	Alexander Mädche, Norbert Koppenhagen

Learning Control / Examinations
The assessment is carried out as partial exams (according to Section 4 (2), 1-3 SPO), whose sum of credits must meet the minimum requirement of credits of this module. The assessment procedures are described for each course of the module separately.

The overall grade of the module is the average of the grades for each course weighted by the credits and truncated after the first decimal.

Conditions
Dependencies between courses:
The course Practical Seminar Service Innovation cannot be applied in combination with the course Practical Seminar Digital Service Design.

Qualification Objectives
Students

- know about the challenges, concepts, methods and tools of service innovation management and are able to use them successfully.
- have a profound comprehension of the development and design of innovative services and are able to apply suitable methods and tools on concrete and specific issues.
- are able to embed the concepts of innovation management, development and design of services into organisations
- are aware of the strategic importance of services, are able to present value creation in the context of services systems and to strategically exploit the possibilities of their digital transformation
- elaborate concrete and problem-solving solutions for practical tasks in teams.

Content
This module is designed to constitute the basis for the development of successful ICT supported innovations thus including the methods and tools for innovation management, for the design and the development of digital services and the implementation of new business models. Current examples from science and practice enhance the relevance of the topics addressed.

Recommendations
Attending the course Practical Seminar Service Innovation [2595477] is recommended in combination with the course Service Innovation [2595468].
Attending the course Practical Seminar Digital Service Design [new] is recommended in combination with the course Digital Service Design [new].

Workload
The total workload for this module is approximately 270 hours. For further information see German version.

M Module: Service Management [M-WIWI-101448]

Responsibility: Christof Weinhardt, Gerhard Satzger

Contained in: Elective Modules in Economics and Management
Elective Modules in Business Administration

ECTS	Language	Level
9	Deutsch	4

Compulsory

Identifier	Course	ECTS	Responsibility
T-WIWI-102881	Business and IT Service Management (S. 196)	4,5	Gerhard Satzger

Ergänzungsangebot
Non-Compulsory Block; min. 4,5, max. 4,5 ECTS

Identifier	Course	ECTS	Responsibility
T-WIWI-102641	Service Innovation (S. 449)	4,5	Gerhard Satzger, Marc Kohler, Niels Feldmann
T-WIWI-105778	Service Analytics A (S. 447)	4,5	Hansjörg Fromm, Thomas Setzer
T-WIWI-102822	Industrial Services (S. 283)	4,5	Hansjörg Fromm
T-WIWI-102899	Modeling and Analyzing Consumer Behavior with R (S. 335)	4,5	Christof Weinhardt, Verena Dorner

Learning Control / Examinations
The assessment is carried out as partial exams (according to Section 4 (2), 1-3 SPO) of the core course and further single courses of this module, whose sum of credits must meet the minimum requirement of credits of this module. The assessment procedures are described for each course of the module separately.
The overall grade of the module is the average of the grades for each course weighted by the credits and truncated after the first decimal.

Conditions
The course *Business and IT Service Management* [2590484] is compulsory and must be examined.

Qualification Objectives
The students

- understand the basics of developing and managing IT-based services,
- understand and apply OR methods in service management,
- systematically use vast amounts of available data for planning, operation, personalization and improvement of complex service offerings, and
- understand and analyze innovation processes in corporations.

Content
The module service management addresses the basics of developing and managing IT-based services. The lectures contained in this module teach the basics of developing and managing IT-based services and the application of OR methods in the field of service management. Moreover, students learn to systematically analyze vast amounts of data for planning, operation and improvement for complex service offerings. These tools enhance operational and strategic decision support and help to analyze and understand the overall innovation processes in corporations. Current examples from research and industry demonstrate the relevance of the topics discussed in this module.

Recommendations
None

Workload
The total workload for this module is approximately 270 hours. For further information see German version.

M Module: Services Marketing [M-WIWI-101649]

Responsibility: Ju-Young Kim

Contained in: Elective Modules in Economics and Management
Elective Modules in Business Administration

ECTS	Cycle	Language
9	Einmalig	Deutsch

Wahlpflichtangebot
Non-Compulsory Block; min. 9, max. 9 ECTS

Identifier	Course	ECTS	Responsibility
T-WIWI-103140	Services Marketing (S. 452)	3	Ju-Young Kim
T-WIWI-103141	Online Marketing (S. 358)	4,5	Ju-Young Kim
T-WIWI-102902	Marketing Communication (S. 316)	4,5	Ju-Young Kim
T-WIWI-102883	Pricing (S. 399)	4,5	Ju-Young Kim
T-WIWI-102834	Case Studies in Sales and Pricing (S. 203)	1,5	Martin Klarmann

Learning Control / Examinations
The assessment is carried out as partial exams (according to Section 4 (2), 1-3 SPO) of the courses of this module, whose sum of credits must meet the minimum requirement of credits of this module. The assessment procedures are described for each course of the module separately.
The overall grade of the module is the average of the grades for each course weighted by the credits and truncated after the rst decimal.

Conditions
None

Qualification Objectives
Students

- gain knowledge about basic content and strategies of services marketing
- know about current topics (research and practice) in online marketing and learn how the transparency of the internet provides new opportunities to measure the success of marketing instruments
- get to know marketing communications objectives and strategies
- have a fundamental understanding of price management (in particular consumer behavior of pricing, pricing strategy, price determination)
- are able to implement their extensive sales and pricing knowledge in a practical context
- are able to implement their extensive marketing knowledge in a practical context
- have the knowledge to write a master thesis in Services Marketing

Content
understanding of services marketing. Besides the classical offline services, the module also focuses on online services. The course "Services Marketing" starts with an overview of basic content and strategies in services marketing.
Within the course "Online Marketing" students learn about current topics (research and practice) in online marketing and learn how the transparency of the internet provides new opportunities to measure the success of marketing instruments.
In "Marketingkommunikation" students learn about marketing communication objectives and strategies.
The course "Pricing" builds a fundamental understanding of price management.
In the course "Case Studies in Sales and Pricing" students work with case studies helping them to understand the bridge between theoretical and practical knowledge.

Recommendations
None

Workload
See German version.

M Module: Strategic Decision Making and Organization [M-WIWI-101509]

Responsibility: Hagen Lindstädt

Contained in: Elective Modules in Economics and Management
Elective Modules in Business Administration

ECTS	Cycle	Duration	Level
9	Every term	1 semester	4

Wahlpflichtangebot
Non-Compulsory Block; min. 9, max. 9 ECTS

Identifier	Course	ECTS	Responsibility
T-WIWI-102803	Modeling Strategic Decision Making (S. 337)	4,5	Hagen Lindstädt
T-WIWI-102740	Public Management (S. 409)	4,5	Berthold Wigger
T-WIWI-102883	Pricing (S. 399)	4,5	Ju-Young Kim

Learning Control / Examinations
The module will not be offered any more from winterterm 2016/2017. Students who are already assigned on the module can still finish it until summer term 2017 (only for repeater).

Conditions
None

Qualification Objectives
See German version.

Content
Inhaltlich werden drei Schwerpunkte gesetzt: Die Studierenden lernen in den Lehrveranstaltungen erstens Modelle, Bezugsrahmen und theoretische Befunde der ökonomischen Organisationstheorie kennen. Zweitens werden Fragestellungen der wertorientierten Konzernführung erörtert. Drittens werden die Grenzen der Grundmodelle ökonomischer Entscheidungstheorie aufgezeigt und erweiterte Konzepte entwickelt.

Recommendations
None

Workload
The total workload for this module is approximately 270 hours. For further information see German version.

M Module: Strategy, Communication, and Data Analysis [M-WIWI-101489]

Responsibility: Bruno Neibecker

Contained in: Elective Modules in Economics and Management
Elective Modules in Business Administration

ECTS	Cycle	Duration	Level
9	Every term	1 semester	4

Wahlpflichtangebot
Non-Compulsory Block; min. 9, max. 9 ECTS

Identifier	Course	ECTS	Responsibility
T-WIWI-102619	Behavioral Approaches in Marketing (S. 190)	4,5	Bruno Neibecker
T-WIWI-102618	Strategic and Innovative Decision Making in Marketing (S. 473)	4,5	Bruno Neibecker
T-WIWI-102635	Information Technology and Business Information (S. 284)	4,5	Bruno Neibecker
T-WIWI-102883	Pricing (S. 399)	4,5	Ju-Young Kim

Learning Control / Examinations
The assessment is carried out as partial exams (according to Section 4 (2), 1-3 SPO) of the courses of this module, whose sum of credits must meet the minimum requirement of credits of this module. The assessment procedures are described for each course of the module separately.
The overall grade of the module is the average of the grades for each course weighted by the credits and truncated after the first decimal.

Conditions
None

Qualification Objectives
Students

- are familiar with general procedures and characteristics to develop new products and services under conditions of market orientation,
- can analyse customer needs, learn to realize competitive advantages and to work out interdisciplinary solutions,
- improve their statistic skills to cope with applied Marketing issues.

Content
The core product is everything a customer or business consumer receives. Marketers must understand what it takes to develop a new product successfully. It is important to understand that innovations differ in their degree of newness (up to radical innovations). This helps to determine how quickly the products will be adopted by a target market. Market orientation is on the front side of the medal, the reverse side includes meeting the needs of diverse stakeholders. To find out the critical drivers of success a deep understanding of analytical and statistical methods is essential. As a result, the developing of an effective marketing strategy is discussed as an empirical, scientific process. In addition, consumer behavior approaches in marketing are discussed as an important research area with a strong interdisciplinary and empirical orientation.

Recommendations
None

Workload
The total workload for this module is approximately 270 hours. For further information see German version.

4 Law

M Module: Governance, Risk & Compliance [M-INFO-101242]

Responsibility: Thomas Dreier

Contained in: Law

ECTS	Cycle	Duration	Language	Level
9	Every term	2 semester	Deutsch	4

Governance, Risk & Compliance
Non-Compulsory Block; min. 1 Courses, min. 9 ECTS

Identifier	Course	ECTS	Responsibility
T-INFO-101303	Data Protection Law (S. 226)	3	Matthias Bäcker
T-INFO-101308	Copyright (S. 216)	3	Thomas Dreier
T-INFO-101315	Tax Law I (S. 484)	3	Thomas Dreier
T-INFO-101316	Law of Contracts (S. 303)	3	Thomas Dreier
T-INFO-101288	Corporate Compliance (S. 217)	3	Thomas Dreier
T-INFO-101997	Seminar: Legal Studies I (S. 446)	3	Thomas Dreier

Qualification Objectives
Ziel der Vorlesung ist, vertiefte Kenntnisse hinsichtlich der Thematik "Governance, Risk & Compliance" zu erlangen. Hierbei soll sowohl auf die regulatorischen als auch die betriebswirtschaftlichen Rahmenbedingungen im Urheberrecht, Datenschutzrecht, Steuerrecht und der Vertragsgestaltung eingegangen und darüber hinaus das Verständnis für Zusammenhänge vermittelt werden. Die Studenten sollen wesentliche nationale, europäische und internationale Regularien kennen lernen und anwenden können und praxisrelevante Sachverhalte selbstständig analysieren, bewerten und in den Kontext einordnen können.

Content
Die Vorlesung beinhaltet die theoretische wie anwendungsorientierte Einbettung der Thematik in den Kontext der regulatorischen Rahmenbedingungen auf nationaler, internationaler sowie auf EU-Ebene. Ein umfassender Überblick wird durch die Betrachtung der Haftungsaspekte, der Prüfungsstandards, des Compliance-Management-Systems, des Risikomanagementsystems, Assessment-Methodiken, des Umgangs mit Verstößen sowie der Berücksichtigung der Thematik bei Vorstand und Aufsichtsrat erzielt. Zusätzlich werden praxisrelevante Ansätze und "Best-Practice"-Leitfäden vorgestellt, sowie Beispiele der Wirtschafts- und Unternehmenskriminalität erläutert. Die Studenten sollen die genannten GRC-Systeme modellieren, bewerten und auf ihre Wirksamkeit hin prüfen können.

M Module: Intellectual Property Law [M-INFO-101215]

Responsibility: Thomas Dreier

Contained in: Law

ECTS	Cycle	Duration	Language	Level
9	Every term	1 semester	Deutsch	4

Recht des Geistigen Eigentums
Non-Compulsory Block; min. 1 Courses, min. 9 ECTS

Identifier	Course	ECTS	Responsibility
T-INFO-102036	Computer Contract Law (S. 209)	3	Thomas Dreier
T-INFO-101307	Internet Law (S. 293)	3	Thomas Dreier
T-INFO-101308	Copyright (S. 216)	3	Thomas Dreier
T-INFO-101310	Patent Law (S. 372)	3	Thomas Dreier
T-INFO-101313	Trademark and Unfair Competition Law (S. 498)	3	Yvonne Matz

Conditions
None

Qualification Objectives
Der/die Studierende

- besitzt detaillierte Kenntnisse in den hauptsächlichen Rechten des geistigen Eigentums,
- analysiert und bewertet komplexere Sachverhalte und führt sie einer rechtlichen Lösung zu,
- setzt die rechtlichen Grundlagen in Verträge über die Nutzung geistigen Eigentums um und löst komplexere Verletzungsfälle,
- kennt und versteht die Grundzüge der registerrechtlichen Anmeldeverfahren und hat einen weitreichenden Überblick über die durch das Internet aufgeworfenen Rechtsfragen
- analysiert, bewertet und evaluiert entsprechende Rechtsfragen unter einem rechtlichem, einem informationstechnischen, wirtschaftswissenschaftlichen und rechtspolitischen Blickwinkel.

M Module: Private Business Law [M-INFO-101216]

Responsibility: Thomas Dreier

Contained in: Law

ECTS	Cycle	Duration	Language	Level
9	Every term	1 semester	Deutsch	4

Recht der Wirtschaftsunternehmen
Non-Compulsory Block; min. 1 Courses, min. 9 ECTS

Identifier	Course	ECTS	Responsibility
T-INFO-101994	Civil Law for Advanced (S. 206)	3	Thomas Dreier
T-INFO-101329	Employment Law I (S. 245)	3	Thomas Dreier
T-INFO-101330	Employment Law II (S. 246)	3	Thomas Dreier
T-INFO-101316	Law of Contracts (S. 303)	3	Thomas Dreier
T-INFO-101314	Tax Law II (S. 485)	3	Detlef Dietrich, Thomas Dreier
T-INFO-101315	Tax Law I (S. 484)	3	Thomas Dreier

Conditions
None

Qualification Objectives
The student

- has gained in-depth knowledge of German company law, commercial law and civil law;
- is able to analyze, evaluate and solve complex legal and economic relations and problems;
- is well grounded in individual labour law, collective labour law and commercial constitutional law, evaluates and critically assesses clauses in labour contracts;
- recognizes the significance of the parties to collective labour agreements within the economic system and has differentiated knowledge of labour disputes law and the law governing the supply of temporary workers and of social law;
- possesses detailed knowledge of national earnings and corporate tax law and is able to deal with provisions of tax law in a scientific manner and assesses the effect of these provisions on corporate decision-making.

Content
The module provides the student with knowledge in special matters in business law, like employment law, tax law and business law, which are essential for managerial decisions.

M Module: Public Business Law [M-INFO-101217]

Responsibility: Gernot Sydow

Contained in: Law

ECTS	Cycle	Duration	Language	Level
9	Every term	1 semester	Deutsch	4

Öffentliches Wirtschaftsrecht
Non-Compulsory Block; min. 1 Courses, min. 9 ECTS

Identifier	Course	ECTS	Responsibility
T-INFO-101309	Telecommunications Law (S. 491)	3	Matthias Bäcker
T-INFO-101303	Data Protection Law (S. 226)	3	Matthias Bäcker
T-INFO-101311	Public Media Law (S. 410)	3	Thomas Dreier
T-INFO-101312	European and International Law (S. 255)	3	Matthias Bäcker
T-INFO-101348	Environmental Law (S. 254)	3	Matthias Bäcker

Qualification Objectives
Der/die Studierende

- ordnet Probleme im besonderen Verwaltungsrecht ein, löst einfache Fälle mit Bezug zu diesen Spezialmaterien und hat einen Überblick über gängige Probleme,
- kann einen aktuellen Fall aus diesem Bereichen inhaltlich und aufbautechnisch sauber bearbeiten,
- kann Vergleiche im Öffentlichen Recht zwischen verschiedenen Rechtsproblemen aus verschiedenen Bereichen ziehen,
- kennt die Rechtsschutzmöglichkeiten mit Blick auf das spezifische behördliche Handeln,
- kann das besondere Verwaltungsrecht unter dem besonderen Blickwinkel des Umgangs mit Informationen auch unter ökonomischen und technischen Aspekten analysieren.

Content
Das Modul umfasst eine Reihe von Spezialmaterien des Verwaltungsrechts, die für die technische und inhaltliche Beurteilung der Steuerung des Umgangs mit Informationen von wesentlicher Bedeutung sind. Im Telekommunikationsrecht sollen nach einer Einführung in die ökonomischen Grundlagen, insb. Netzwerktheorien, die rechtliche Umsetzung der Regulierung erarbeitet werden. Das öffentliche Medienrecht setzt sich mit der rechtlichen Regelung von Inhalten, insb. im Bereich des Fernsehens und Rundfunks, auseinander. Die Vorlesung Europäisches und Internationales Recht stellt die Grundlagen einer Reihe von REgulierungen (u.a. Telekommunikationsrecht) über den nationalen Bereich hinaus dar. Das Datenschutzrecht schließlich als eine Kernmaterie des Informationswirtschaftsrechts behandelt aus rechtlicher Sicht die Beurteilung von Sachverhalten rund um den Personenbezug von Informationen. In allen Vorlesungen wird Wert auf aktuelle Probleme sowie auf grundlegendes Verständnis gelegt.

5 Research Course

M Module: Seminar Module Economic Sciences [M-WIWI-102736]

Responsibility:

Contained in: Research Course

ECTS	Language
3	Deutsch

Wahlpflichtangebot
Non-Compulsory Block;

Identifier	Course	ECTS	Responsibility
T-WIWI-103474	Seminar in Business Administration A (Master) (S. 436)	3	Andreas Geyer-Schulz, Bruno Neibecker, Christof Weinhardt, David Lorenz, Frank Schultmann, Gerhard Satzger, Hagen Lindstädt, Hansjörg Fromm, Ju-Young Kim, Marcus Wouters, Marion Weissenberger-Eibl, Marliese Uhrig-Homburg, Martin Klarmann, Martin Ruckes, Orestis Terzidis, Petra Nieken, Stefan Nickel, Thomas Lützkendorf, Ute Werner, Wolf Fichtner
T-WIWI-103478	Seminar in Economics A (Master) (S. 438)	3	Berthold Wigger, Clemens Puppe, Ingrid Ott, Jan Kowalski, Johannes Philipp Reiß, Kay Mitusch, Marten Hillebrand
T-WIWI-103481	Seminar in Operations Research A (Master) (S. 443)	3	Karl-Heinz Waldmann, Oliver Stein, Stefan Nickel
T-WIWI-103483	Seminar in Statistics A (Master) (S. 444)	3	Melanie Schienle, Oliver Grothe, Wolf-Dieter Heller

Learning Control / Examinations
The assessment is done by a seminar with at least 3 CP.
The assessment of the seminar (following §4(2), 3 ER) is described at the course description.

Conditions
None.

Qualification Objectives

- Students are able to independently deal with a defined problem in a specialized field based on scientific criteria.
- They are able to research, analyze the information, abstract and derive basic principles and regularities from unstructured information.
- They can solve the problems in a structured manner using their interdisciplinary know-how.
- They know how to validate the obtained results.
- Finally, they are able to logically and systematically present the results both orally and in written form in accordance with scientific guidelines (structuring, technical terminology, referencing). They can argue and defend the results professionally in the discussion.

Content
The module consists of a seminar, that is related to the research field of economic sciences. A complete list of available seminars is published in the internet.

Workload
The total workload for this module is approximately 90 hours.

M Module: Seminar Module Informatics [M-INFO-102822]

Responsibility:

Contained in: Research Course

ECTS	Cycle	Duration	Language
3	Jedes Semester	1 Semester	Deutsch/Englisch

Seminar Informatik
Non-Compulsory Block; min. 1, max. 1 Courses

Identifier	Course	ECTS	Responsibility
T-INFO-104336	Seminar Informatics A (S. 445)	3	Sebastian Abeck
T-WIWI-103480	Seminar in Informatics B (Master) (S. 439)	3	Andreas Oberweis, Hartmut Schmeck, Johann Marius Zöllner, Rudi Studer, York Sure-Vetter

Qualification Objectives
Der/die Studierende

- setzt sich mit einem abgegrenzten Problem im Bereich der Informatik auseinander,
- analysiert und diskutiert Problemstellungen im Rahmen der Veranstaltungen und in den abschließenden Seminararbeiten,
- erörtert, präsentiert und verteidigt fachspezifische Argumente innerhalb einer vorgegebenen Aufgabenstellung,
- organisiert die Erarbeitung der abschließenden Seminararbeiten weitestgehend selbstständig.

Die im Rahmen des Seminarmoduls erworben Kompetenzen dienen im Besonderen der Vorbereitung auf die Bachelorarbeit. Begleitet durch die entsprechenden Prüfer übt sich der Studierende beim Verfassen der abschließenden Seminararbeiten und bei der Präsentation derselben im selbstständigen wissenschaftlichen Arbeiten.

M Module: Seminar Module Law [M-INFO-101218]

Responsibility: Thomas Dreier

Contained in: Research Course

ECTS	Cycle	Duration	Language
3	one-time	1 semester	Deutsch

Compulsory

Identifier	Course	ECTS	Responsibility
T-INFO-101997	Seminar: Legal Studies I (S. 446)	3	Thomas Dreier

Qualification Objectives
Der/die Studierende

- setzt sich mit einem abgegrenzten Problem im Bereich der Rechtswissenschaften auseinander,
- analysiert und diskutiert Problemstellungen im Rahmen der Veranstaltungen und in den abschließenden Seminararbeiten,
- erörtert, präsentiert und verteidigt fachspezifische Argumente innerhalb einer vorgegebenen Aufgabenstellung,
- organisiert die Erarbeitung der abschließenden Seminararbeiten weitestgehend selbstständig.

Die im Rahmen des Seminarmoduls erworben Kompetenzen dienen im Besonderen der Vorbereitung auf die Bachelorarbeit. Begleitet durch die entsprechenden Prüfer übt sich der Studierende beim Verfassen der abschließenden Seminararbeiten und bei der Präsentation derselben im selbstständigen wissenschaftlichen Arbeiten.

Content
Das Modul besteht aus einem Seminar, das thematisch den Rechtswissenschaften zuzuordnen ist. Eine Liste der zugelassenen Lehrveranstaltungen wird im Internet bekannt gegeben.

Part VI
Module component exams

T Course: Advanced Game Theory [T-WIWI-102861]

Responsibility: Clemens Puppe, Johannes Philipp Reiß, Karl-Martin Ehrhart
Contained in: [M-WIWI-101453] Applied Strategic Decisions
[M-WIWI-101500] Microeconomic Theory

ECTS	Language	Version
4,5	englisch	1

Events

Term	Event-No.	Events	Type	SWS	Lecturers
WS 15/16	2521533	Advanced Game Theory	Vorlesung (V)	2	Johannes Philipp Reiß

Learning Control / Examinations
The assessment consists of a written exam (60 minutes) (following §4(2), 1 of the examination regulation). The exam takes place in every semester. Re-examinations are offered at every ordinary examination date.

Recommendations
Basic knowledge of mathematics and statistics is assumed.

Die folgenden Informationen stammen aus der Veranstaltung Advanced Game Theory (WS 15/16):

Aim
The student
- deepens and broadens his/her basic knowledge of Game Theory,
- develops a rigorous understanding of newer concepts in Game Theory,
- develops the capability to independently model and analyze complex systems of strategic decision-making, and to develop appropriate solutions.

Content
This course offers an advanced and rigorous treatment of game theory.

Workload
The total workload for this course is approximately 135.0 hours. For further information see German version.

Literature
Compulsory textbook:
Osborne, M. A. Rubinstein, A Course in Game Theory, MIT Press, 1994.
Additional Literature:
Aumann, R./Hart, S. (Hrsgb.), Handbook of Game Theory I-III, Elsevier, 1992/1994/2002.

T Course: Advanced Lab in Ubiquitous Computing [T-WIWI-102761]

Responsibility: Hartmut Schmeck, Michael Beigl
Contained in: [M-WIWI-101458] Ubiquitous Computing

ECTS	Version
4	1

Learning Control / Examinations
See German version

Remarks
See German Version

T Course: Advanced Lab Informatics [T-WIWI-103523]

Responsibility: Andreas Oberweis, Hartmut Schmeck, Johann Marius Zöllner, Rudi Studer, York Sure-Vetter
Contained in: [M-WIWI-101477] Development of Business Information Systems
[M-WIWI-101456] Intelligent Systems and Services
[M-WIWI-101459] Organic Computing
[M-WIWI-101457] Semantic Technologies
[M-WIWI-102827] Service Computing
[M-WIWI-101455] Web Data Management

ECTS	Workload	Language	Version
4	120	deutsch/englisch/englisch	1

Events

Term	Event-No.	Events	Type	SWS	Lecturers
SS 2016	2513306	Event Processing: Processing of Real-Time Data and their Business Potential	Seminar / Praktikum (S/P)	2	Dominik Riemer, Ljiljana Stojanovic, Rudi Studer, Suad Sejdovic, York Sure-Vetter
SS 2016	2512300	Knowledge Discovery and Data Mining	Seminar / Praktikum (S/P)	3	Achim Rettinger, Aditya Mogadala, Andreas Thalhammer, Rudi Studer, York Sure-Vetter
SS 2016	2512200	Praktikum Betriebliche Informationssysteme: Softwareanwendungen im Geschäftsprozessmanagement	Praktikum (P)	3	Andreas Oberweis, Murat Citak
SS 2016	2512100	Optimierung in der Lehre	Praktikum (P)	4	Pradyumn Kumar Shukla
WS 15/16	2512100	Smart Home Security	Praktikum (P)	4	Hartmut Schmeck, Kaibin Bao
SS 2016	2512101	Praktikum Betriebliche Informationssysteme: Realisierung innovativer Dienste für Studierende	Praktikum (P)	3	Andreas Drescher, Andreas Oberweis, Frederic Toussaint, Michael Meier
WS 15/16	2512307	Anwendungen von Semantic MediaWiki	Seminar / Praktikum (S/P)	3	Achim Rettinger, Patrick Philipp, Rudi Studer
WS 15/16	2512101	Praktikum Betriebliche Informationssysteme: Realisierung innovativer Dienste für Studierende	Praktikum (P)	4	Andreas Drescher, Andreas Oberweis, Frederic Toussaint, Michael Meier
WS 15/16	2512308	NLP meets the Semantic Web	Seminar / Praktikum (S/P)	3	Achim Rettinger, Michael Färber, Rudi Studer
WS 15/16	2512301	Linked Open Data basierte Web 3.0 Anwendungen und Services	Seminar / Praktikum (S/P)	3	Andreas Harth, Maribel Acosta Deibe, Rudi Studer, Steffen Stadtmüller, Tobias Christof Käfer, York Sure-Vetter
WS 15/16	2512200	Praktikum Betriebliche Informationssysteme: Softwareanwendungen im Geschäftsprozessmanagement	Praktikum (P)	3	Andreas Oberweis, Murat Citak

Learning Control / Examinations
The non exam assessment (§4(2), 3 SPO 2007) or alternative exam assessment (§ 4(2), 3 SPO 2015) consists of:

- a practical work
- a presentation and
- a written seminar thesis

Practical work, presentation and written thesis are weighted according to the course.

Remarks
The title of this course is a generic one. Specific titles and the topics of offered seminars will be announced before the start of a semester in the internet at https://portal.wiwi.kit.edu.

Die folgenden Informationen stammen aus der Veranstaltung Event Processing: Processing of Real-Time Data and their Business Potential (SS 2016):

Content
Topics of interest include, but are not limited to:

- Prediction of lucrative areas / routes
- Real-time visualization of event streams
- Fraud Detection
- Sales forecast

Gladly, data with other data (e.g.weather or event data for NYC) can be linked.

Die folgenden Informationen stammen aus der Veranstaltung Knowledge Discovery and Data Mining (SS 2016):

Content
Domains of interest include, but are not limited to:

- Medicine
- Social Media
- Finance Market

Literature
Detailed references are indicated together with the respective subjects. For general background information look up the following textbooks:

- Mitchell, T.; Machine Learning
- McGraw Hill, Cook, D.J. and Holder, L.B. (Editors) Mining Graph Data, ISBN:0-471-73190-0
- Wiley, Manning, C. and Schütze, H.; Foundations of Statistical NLP, MIT Press, 1999.

T Course: Advanced Statistics [T-WIWI-103123]

Responsibility: Oliver Grothe
Contained in: [M-WIWI-101637] Analytics and Statistics

ECTS	Version
4,5	1

Events

Term	Event-No.	Events	Type	SWS	Lecturers
WS 15/16	2550552	Statistik für Fortgeschrittene	Vorlesung (V)	2	Oliver Grothe

Learning Control / Examinations
The assessment of this course is a written examination (60 min) according to §4(2), 1 of the examination regulation. A bonus program can improve the grade by one grade level (i.e. by 0.3 or 0.4). The exam is offered every semester. Re-examinations are offered only for repeaters.

Remarks
New course starting winter term 2015/2016

T Course: Advanced Topics in Economic Theory [T-WIWI-102609]

Responsibility: Kay Mitusch, Marten Hillebrand
Contained in: [M-WIWI-101502] Economic Theory and its Application in Finance
[M-WIWI-101500] Microeconomic Theory

ECTS	Version
4,5	1

Learning Control / Examinations
The assessment consists of a written exam (60min) (following §4(2), 1 of the examination regulation) at the beginning of the recess period or at the beginning of the following semester.

Recommendations
This course is designed for advanced Master students with a strong interest in economic theory and mathematical models. Bachelor students who would like to participate are free to do so, but should be aware that the level is much more advanced than in other courses of their curriculum.

T Course: Algorithm Engineering [T-INFO-101332]

Responsibility: Dorothea Wagner, Peter Sanders
Contained in: [M-INFO-101199] Advanced Algorithms: Design and Analysis
[M-INFO-101200] Advanced Algorithms: Engineering and Applications
[M-INFO-100795] Algorithm Engineering

ECTS	Language	Version
5	deutsch	1

Events

Term	Event-No.	Events	Type	SWS	Lecturers
SS 2016	2400051	Algorithm Engineering	Vorlesung (V)	2/1	Peter Sanders

Die folgenden Informationen stammen aus der Veranstaltung Algorithm Engineering (SS 2016):

Aim
Nach erfolgreicher Teilnahme an der Lehrveranstaltung können die Studierenden

- Begriffe, Strukturen, grundlegende Problemdefinitionen und Algorithmen aus der Vorlesung erklären;
- auswählen, welche Algorithmen und Datenstrukturen zur Lösung einer algorithmischen Fragestellung geeignet sind und diese ggf. den Anforderungen einer konkreten Problemstellung anpassen;
- Algorithmen und Datenstrukturen ausführen, mathematisch präzise analysieren und die algorithmischen Eigenschaften beweisen;
- Maschinenmodelle aus der Vorlesung erklären sowie Algorithmen und Datenstrukturen in diesen analysieren;
- neue Probleme aus Anwendungen analysieren, auf den algorithmischen Kern reduzieren und daraus ein abstraktes Modell erstellen; auf Basis der in der Vorlesung erlernten Konzepte und Techniken eigene Lösungen in diesem Modell entwerfen, analysieren und die algorithmischen Eigenschaften beweisen.

Content

- Was ist Algorithm Engineering, Motivation etc.
- realistische Modellierung von Maschinen und Anwendungen
- praxisorientierter Algorithmenentwurf
- Implementierungstechniken
- Experimentiertechniken
- Auswertung von Messungen

Die oben angegebenen Fertigkeiten werden vor allem anhand von konkreten Beispielen gelehrt. In der Vergangenheit waren das zum Beispiel die folgenden Themen aus dem Bereich grundlegender Algorithmen und Datenstrukturen:

- linked lists ohne Sonderfälle
- Sortieren: parallel, extern, superskalar,. . .
- Prioritätslisten (cache effizient,. . .)
- Suchbäume für ganzzahlige Schlüssel
- Volltextindizes
- Graphenalgorithmen: miminale Spannbäume (extern,. . .), Routenplanung

Dabei geht es jeweils um die besten bekannten praktischen und theoretischen Verfahren. Diese weichen meist erheblich von den in Anfängervorlesungen gelehrten Verfahren ab.

Workload
Vorlesung und Übung mit 3 SWS, 5 LP entsprechen ca. 150 Arbeitsstunden, davon
ca. 30 Std. Besuch der Vorlesung und Übung bzw. Blockseminar
ca. 60 Std. Vor- und Nachbereitung
ca. 30 Std. Bearbeitung der Übungsblätter/Vorbereitung Minisemiar
ca. 30 Std. Prüfungsvorbereitung

T Course: Algorithmic Methods for Hard Optimization Problems [T-INFO-103334]

Responsibility: Dorothea Wagner
Contained in: [M-INFO-101199] Advanced Algorithms: Design and Analysis
[M-INFO-101200] Advanced Algorithms: Engineering and Applications
[M-INFO-101237] Algorithmic Methods for Hard Optimization Problems

ECTS	Max Term	Version
5	5	1

T Course: Algorithms for Internet Applications [T-WIWI-102658]

Responsibility: Hartmut Schmeck
Contained in: [M-WIWI-101456] Intelligent Systems and Services
[M-WIWI-101458] Ubiquitous Computing

ECTS	Language	Version
5	englisch	1

Events

Term	Event-No.	Events	Type	SWS	Lecturers
WS 15/16	2511102	Algorithms for Internet Applications	Vorlesung (V)	2	Hartmut Schmeck

Learning Control / Examinations
The examination will be offered latest until summer term 2017 (repeaters only).
The assessment consists of a written exam (60 min) (according to Section 4(2), 1 of the examination regulation) and an additional written examination (called "bonus exam", 45 min) (according Section 4(2), 3 of the examination regulation).
The grade of this course is the achieved grade in the written examination. If this grade is at least 4.0 and at most 1.3, a passed bonus exam will improve it by one grade level (i.e. by 0.3 or 0.4).

Remarks
This course will not be offered after WS 2016/17

Die folgenden Informationen stammen aus der Veranstaltung Algorithms for Internet Applications (WS 15/16):

Aim
The students will learn to master methods and concepts of essential algorithms within Internet applications and to develop capabilities for innovative improvements. The course aims at teaching advanced concepts for the design and application of algorithms with respect to the requirements in networked systems. Based on a fundamental understanding of taught concepts and methods the students should be able to select appropriate concepts and methods for problem settings in their future professional life, and - if necessary - customize and apply them in an adequate way. The students will be capable to find appropriate arguments for their chosen approach to a problem setting.
In particular, the student will

- know the structure and elementary protocols of the Internet (TCP/IP) and standard routing algorithms (distance vector and link state routing),
- know methods of information retrieval in the WWW, algorithms for searching information and be able to assess the performance of search engines,
- know how to design and use cryptographic methods and protocols to guarantee and check confidentiality, data integrity and authenticity,
- know algorithmic basics of electronic payment systems and of electronic money.

Content
Internet and World Wide Web are changing our world, this core course provides the necessary background and methods for the design of central applications of the Internet. After an introduction into Internet technology the following topics are addressed: information retrieval in the www, structure and functioning of search engines, foundations of secure communication, electronic payment systems and digital money, and - if time permits - security architectures.

Workload
The total workload for this course is approximately 150.0 hours. For further information see German version.

Literature

- Tanenbaum: Computer Networks, 4th edition, Prentice-Hall 2003.
- Baeza-Yates, Ribeiro-Neto: Modern Information Retrieval. Addison-Wesley, 1999.
- Wobst: Abenteuer Kryptologie : Methoden, Risiken und Nutzen der Datenverschlüsselung, 3rd edition. Addison-Wesley, 2001.
- Schneier: Applied Cryptography, John Wiley, 1996.
- Furche, Wrightson: Computer money : Zahlungssysteme im Internet [Übers.: Monika Hartmann]. - 1. Aufl. - Heidelberg : dpunkt, Verl. für Digitale Technologie, 1997.

Elective literature:

- Further references will be given in the course.

T Course: Algorithms for Routing [T-INFO-100002]

Responsibility: Dorothea Wagner
Contained in: [M-INFO-101199] Advanced Algorithms: Design and Analysis
[M-INFO-101200] Advanced Algorithms: Engineering and Applications
[M-INFO-100031] Algorithms for Routing

ECTS	Language	Version
5	deutsch	1

Events

Term	Event-No.	Events	Type	SWS	Lecturers
SS 2016	24638	Algorithmen für Routenplanung	Vorlesung (V)	3	Ben Strasser, Dorothea Wagner, Moritz Baum, Tobias Zündorf

Die folgenden Informationen stammen aus der Veranstaltung Algorithmen für Routenplanung (SS 2016):

Aim
Die Teilnehmer beherrschen die Methodik des Algorithm Engineering und insbesondere ihre Anwendung im Bereich Routenplanung. Sie kennen algorithmische Problemstellungen, die sich in verschiedenen praktischen Anwendungen der Routenplanung in Transportnetzwerken ergeben. Sie sind in der Lage, diese Probleme zu identifizieren und verstehen es, die auftretenden Fragestellungen auf ihren algorithmischen Kern zu reduzieren und anschließend effizient zu lösen. Sie sind in der Lage, dabei Wissen aus den Bereichen der Graphentheorie und der Algorithmik praktisch umzusetzen. Zudem kennen die Teilnehmer verschiedene Techniken, die in der Praxis genutzt werden, um effiziente Verfahren zur Routenplanung zu implementieren. Sie kennen Verfahren zur Routenberechnung in Straßennetzen, öffentlichen Verkehrsnetzwerken sowie multimodalen Netzwerken. Studierende sind in der Lage, auch für komplexere Szenarien, wie etwa der zeitabhängigen Routenplanung, in der Praxis effizient umsetzbare Verfahren zu identifizieren und analysieren. Sie können theoretische und experimentelle Ergebnisse interpretieren und untereinander vergleichen.

Studierende sind außerdem in der Lage, neue Problemstellungen im Bereich der Routenplanung mit Methoden des Algorithm Engineering zu analysieren und Algorithmen unter Berücksichtigung moderner Rechnerarchitektur zu entwerfen, sowie aussagekräftige experimentelle Evaluationen zu planen und auszuwerten. Auf der Ebene der Modellierung sind sie in der Lage, verschiedene Modellierungsansätze zu entwickeln und deren Interpretationen zu beurteilen und zu vergleichen. Die Teilnehmer können zudem die vorgestellten Methoden und Techniken autonom auf verwandte Fragestellungen anwenden.

Content
Optimale Routen in Verkehrsnetzen zu bestimmen ist ein alltägliches Problem. Wurden früher Reiserouten mit Hilfe von Karten am Küchentisch geplant, ist heute die computergestützte Routenplanung in weiten Teilen der Bevölkerung etabliert: Die beste Eisenbahnverbindung ermittelt man im Internet, für Routenplanung in Straßennetzen benutzt man häufig mobile Endgeräte.
Ein Ansatz, um die besten Verbindungen in solchen Netzen computergestützt zu finden, stammt aus der Graphentheorie. Man modelliert das Netzwerk als Graphen und berechnet darin einen kürzesten Weg, eine mögliche Route. Legt man Reisezeiten als Metrik zu Grunde, ist die so berechnete Route die beweisbar schnellste
Verbindung. Dijkstra's Algorithmus aus dem Jahre 1959 löst dieses Problem zwar beweisbar optimal, allerdings sind Verkehrsnetze so groß (das Straßennetzwerk von West- und Mittel-Europa besteht aus ca. 45 Millionen Abschnitten), dass der klassische Ansatz von Dijsktra zu lange für eine Anfrage braucht. Aus diesem Grund ist die Entwicklung von Beschleunigungstechniken für Dijkstra's Algorithmus Gegenstand aktueller Forschung. Dabei handelt es sich um zweistufige Verfahren, die in einem Vorverarbeitungsschritt das Netzwerk mit Zusatzinformationen anreichern, um anschließend die Berechnung von kürzesten Wegen zu beschleunigen.

Diese Vorlesung gibt einen Überblick über aktuelle Algorithmen zur effizienten Routenplanung und vertieft einige von den Algorithmen.

Workload
Vorlesung mit 3 SWS, 5 LP

5 LP entspricht ca. 150 Arbeitsstunden, davon
ca. 45 Std. Vorlesungsbesuch,

ca. 60 Std. Nachbereitung und Bearbeitung der Übungsaufgaben,
ca. 45 Std. Prüfungsvorbereitung

Literature
Weiterführende Literatur
Mehlhorn/Sanders: Algorithms and Data Structures, The Basic Toolbox. Springer, 2008

T Course: Algorithms for Visualization of Graphs [T-INFO-104390]

Responsibility: Dorothea Wagner
Contained in: [M-INFO-101199] Advanced Algorithms: Design and Analysis
[M-INFO-101200] Advanced Algorithms: Engineering and Applications
[M-INFO-102094] Algorithms for Visualization of Graphs

ECTS	Version
5	1

T Course: Algorithms II [T-INFO-102020]

Responsibility: Hartmut Prautzsch
Contained in: [M-INFO-101173] Algorithms II
[M-INFO-101233] Introduction to Algorithmics

ECTS	Language	Version
6	deutsch	1

Events

Term	Event-No.	Events	Type	SWS	Lecturers
WS 15/16	24079	Algorithmen II	Vorlesung (V)	4	Hartmut Prautzsch

Die folgenden Informationen stammen aus der Veranstaltung Algorithmen II (WS 15/16):

Aim
Der/die Studierende besitzt einen vertieften Einblick in die theoretischen und praktischen Aspekte der Algorithmik und kann algorithmische Probleme in verschiedenen Anwendungsgebieten identifizieren und formal formulieren. Außerdem kennt er/sie weiterführende Algorithmen und Datenstrukturen aus den Bereichen Graphenalgorithmen, Algorithmische Geometrie, String-Matching, Algebraische Algorithmen, Kombinatorische Optimierung und Algorithmen für externen Speicher. Er/Sie kann unbekannte Algorithmen eigenständig verstehen, sie den genannten Gebieten zuordnen, sie anwenden, ihre Laufzeit bestimmen, sie beurteilen sowie geeignete
Algorithmen für gegebene Anwendungen auswählen. Darüber hinaus ist der/die Studierende in der Lage bestehende Algorithmen auf verwandte Problemstellungen zu übertragen.
Neben Algorithmen für konkrete Problemstellungen kennt der/die Studierende fortgeschrittene Techniken des algorithmischen Entwurfs. Dies umfasst parametrisierte Algorithmen, approximierende Algorithmen, Online-Algorithmen, randomisierte Algorithmen, parallele Algorithmen, lineare Programmierung, sowie Techniken des Algorithm Engenieering. Für gegebene Algorithmen kann der/die Studierende eingesetzte Techniken identifizieren und damit diese Algorithmen besser verstehen. Darüber hinaus kann er für eine gegebene Problemstellung geeignete Techniken auswählen und sie nutzen, um eigene Algorithmen zu entwerfen.

Content
Diese Lehrveranstaltung soll Studierenden die grundlegenden theoretischen und praktischen Aspekte der Algorithmentechnik vermitteln. Es werden generelle Methoden zum Entwurf und der Analyse von Algorithmen für grundlegende algorithmische Probleme vermittelt sowie die Grundzüge allgemeiner algorithmischer Methoden wie Approximationsalgorithmen, Lineare Programmierung, Randomisierte Algorithmen, Parallele Algorithmen und parametrisierte Algorithmen behandelt.

Workload
Vorlesung mit 3 SWS + 1 SWS Übung.
6 LP entspricht ca. 180 Stunden
ca. 45 Std. Vorlesungsbesuch,
ca. 15 Std. Übungsbesuch,
ca. 90 Std. Nachbearbeitung und Bearbeitung der Übungsblätter
ca. 30 Std. Prüfungsvorbereitung

Literature
Literatur
zu A: Cormen, Leiserson, Rivest (2013) Algorithmen - Eine Einführung. Oldenbourg. Chapter 27.
zu B: Motwani, Raghavan (2000) Randomized Algoirthms: Cambridge University Press. Chapters 1, 2, 9, 10.
zu C: Klein (2005) Algorithmische Geometrie. Springer. Kapitel 2 und 6.
zu D: Prautzsch (2010) Informatik IV. Skript zur Vorlesung. Teil 4.
zu E: Farouki (2008) Pythagorean-Hodograph Curves. Springer. Chapter 12.
Boehm, Prautzsch (1993) Numerical Methods. AK Peters. Chapter 10.

T Course: Algorithms in Cellular Automata [T-INFO-101334]

Responsibility: Thomas Worsch
Contained in: [M-INFO-101199] Advanced Algorithms: Design and Analysis
[M-INFO-101200] Advanced Algorithms: Engineering and Applications
[M-INFO-100797] Algorithms in Cellular Automata
[M-INFO-101223] Parallel Processing

ECTS	Language	Version
5	deutsch	1

Events

Term	Event-No.	Events	Type	SWS	Lecturers
SS 2016	24622	Algorithms for Cellular Automata	Vorlesung (V)	3	Roland Vollmar, Thomas Worsch

Die folgenden Informationen stammen aus der Veranstaltung Algorithms for Cellular Automata (SS 2016):

Aim
Die Studierenden kennen grundlegende Ansätze und Techniken für die Realisierung feinkörniger paralleler Algorithmen.
Sie sind in der Lage, selbst einfache Zellularautomaten-Algorithmen zu entwickeln, die auf solchen Techniken beruhen, und sie zu beurteilen.

Content
Zellularautomaten sind ein wichtiges Modell für feinkörnigen Parallelismus, das ursprünglich von John von Neumann auf Vorschlag S. Ulams entwickelt wurde.
Im Rahmen der Vorlesung werden wichtige Grundalgorithmen (z.B. für Synchronisation) und Techniken für den Entwurf effizienter feinkörniger Algorithmen vorgestellt. Die Anwendung solcher Algorithmen in verschiedenen Problembereichen wird vorgestellt. Dazu gehören neben von Neumanns Motivation "Selbstreproduktion" Mustertransformationen, Problemstellung wie Sortieren, die aus dem Sequenziellen bekannt sind, typisch parallele Aufgabenstellungen wie Anführerauswahl und Modellierung realer Phänomene.
Inhalt:

- Berechnungsmächtigkeit
- Mustererkennung
- Selbstreproduktion
- Sortieren
- Synchronisation
- Anführerauswahl
- Diskretisierung kontinuierlicher Systeme
- Sandhaufenmodell

Workload

- Vorlesung (15 x 2 x 45min) 22 h 30 min
- Uebung (15 x 1 x 45 min) 11 h 15 min
- Vorlesung nacharbeiten (15 x 2h 30min) 37 h 30 min
- Aufgaben loesen (12 x 1 h 30 min) 18 h
- Skript 2x wiederholen (2 x 12h) 24 h
- Prüfungsvorbereitung 36 h
- Summe 149 h 15 min

Literature
Weiterführende Literatur

- M. Delorme, J. Mazoyer: Cellular Automata, Kluwer, 1999
- B. Chopard, M. Droz: Cellular Automata Modeling of Physical Systems, Cambridge Univ. Press, 1998
- J. von Neumann: Theory of Self-Reproducing Automata (ed. A. Burks), Univ. of Illinois Press, 1966
- T. Toffoli, N. Margolus: Cellular Automata Machines, MIT Press, 1987
- R. Vollmar: Algorithmen in Zellularautomaten, Teubner, 1979

T Course: Analyzing Big Data - Laboratory Course [T-INFO-103202]

Responsibility: Klemens Böhm
Contained in: [M-INFO-101256] Theory and Practice of Data Warehousing and Mining

ECTS	Language	Version
4	deutsch	1

Events

Term	Event-No.	Events	Type	SWS	Lecturers
SS 2016	24874	Analyzing Big Data Laboratory Course	Praktikum (P)	2	Klemens Böhm

Die folgenden Informationen stammen aus der Veranstaltung Analyzing Big Data Laboratory Course (SS 2016):

Aim
Im Praktikum soll das in der Vorlesung "Analysetechniken für große Datenbestände" erlernte Wissen über Data Mining in die Praxis umgesetzt werden. Dabei sollen die Studierenden gängige Softwaretools im Bereich Datenanalyse kennenlernen und diese in einer realen Anwendung einsetzen. Im ersten Teil des Praktikums sollen die Studierenden mit der Vorverarbeitung von Rohdaten sowie mit den Analyseschritten im KDD-Prozess vertraut gemacht werden. Sie sollen lernen wie man mit handelsüblichen Analysetools die bestmöglichen Ergebnisse in einer gegeben Anwendung erzielen kann. Im zweiten Teil des Praktikums sollen die Schwächen eines einzelnen Analyseschrittes näher untersucht werden. Die Studierenden werden mit ungelösten Problemen aus der Fachliteratur konfrontiert und lernen Lösungen dazu selbst zu entwickeln. Darüber hinaus sollen die Studenten lernen, im Team zusammenzuarbeiten, um die einzelnen Aufgaben erfolgreich zu lösen.

Workload
Aktivität Aufwand
Präsenzzeit (8 x 2 x 45 min) & 12h
Einarbeitung 20h
Eigenverantwortliches Arbeiten 80h 30 min
Präsentationsvorbereitung 10h
Summe: 122h 30min

T Course: Anthropomatics: Humanoid Robotics [T-INFO-101391]

Responsibility: Tamim Asfour
Contained in: [M-INFO-101251] Autonomous Robotics

ECTS	Language	Version
3	deutsch	1

Events

Term	Event-No.	Events	Type	SWS	Lecturers
SS 2016	24644	Robotics II: Humanoid Robotics	Vorlesung (V)	2	David Schiebener, Eren Erdal Aksoy, Martin Do, Nikolaus Vahrenkamp, Peter Kaiser, Tamim Asfour

Die folgenden Informationen stammen aus der Veranstaltung Robotics II: Humanoid Robotics (SS 2016):

Content
In dieser Vorlesung werden aktuelle Arbeiten auf dem Gebiet der humanoiden Robotik vorgestellt, die sich mit der Implementierung komplexer sensomotorischer und kognitiver Fähigkeiten in humanoiden Robotern beschäftigen. In den einzelnen Themenkomplexen werden verschiedene Methoden und Algorithmen, deren Vor- und Nachteile, sowie der aktuelle Stand der Forschung diskutiert:

1. Entwurf humanoider Roboter
   - Biomechanische Modelle des menschlichen Körpers
   - Mechatronik humanoider Roboter
2. Aktive Perzeption
   - Aktives Sehen und Abtasten
   - Visuo-haptische Exploration
3. Greifen beim Menschen und bei humanoiden Robotern
   - Greifen beim Menschen
   - Planung ein- und zweihändiger Greifaufgaben
4. Zweibeiniges Laufen
   - Laufen und Balancieren beim Menschen
   - Aktives Balancieren bei humanoiden Robotern
5. Imitationslernen und Programmieren durch Vormachen
   - Erfassung und Analyse menschlicher Bewegungen
   - Aktionsrepräsentationen: DMPs, HMMs, Splines
   - Abbildung und Reproduktion von Bewegungen
6. Von Signalen zu Symbolen
   - Von Merkmalen zu Objekten und von Bewegungen zu Aktionen.
   - Object-Action Complexes: Semantische sensomotorische Kategorien
7. Modelle zu Planung, autonomem Handeln und Entscheiden
   - Symbolische Planung
   - Probabilistischen Entscheidungsverfahren

Workload
90 h

Literature
Weiterführende Literatur
Wissenschaftliche Veröffentlichungen zum Thema, werden auf der VL-Website bereitgestellt.

T Course: Applied Econometrics [T-WIWI-103125]

Responsibility: Melanie Schienle
Contained in: [M-WIWI-101638] Econometrics and Statistics I
[M-WIWI-101639] Econometrics and Statistics II

ECTS	Language	Version
4,5	deutsch	1

Events

Term	Event-No.	Events	Type	SWS	Lecturers
SS 2016	2520020	Applied Econometrics	Vorlesung (V)	2	Melanie Schienle
SS 2016	2520021	Übungen zu Angewandte Ökonometrie	Übung (Ü)	2	Carsten Bormann, Melanie Schienle

Learning Control / Examinations
The assessment of this course is a written examination (90 min) according to §4(2), 1 of the examination regulation.

Die folgenden Informationen stammen aus der Veranstaltung Applied Econometrics (SS 2016):

Workload
The total workload for this course is approximately 150 hours. For further information see German version.

Literature

- Davidson, R., and MacKinnon, J.G. (2004): Econometric Theory and Methods, Oxford University Press.
- Hayashi, F. (2000): Econometrics, Princeton University Press.

Die Vorlesungsunterlagen werden in Ilias bereitgestellt. Für weitere Informationen: http://statistik.econ.kit.edu/.

T Course: Asset Pricing [T-WIWI-102647]

Responsibility: Marliese Uhrig-Homburg, Martin Ruckes
Contained in: [M-WIWI-101502] Economic Theory and its Application in Finance
[M-WIWI-101482] Finance 1
[M-WIWI-101483] Finance 2

ECTS	Language	Version
4,5	deutsch	1

Events

Term	Event-No.	Events	Type	SWS	Lecturers
SS 2016	2530555	Asset Pricing	Vorlesung (V)	2	Marliese Uhrig-Homburg, Martin Ruckes
SS 2016	2530556	Übung zu Asset Pricing	Übung (Ü)	1	Claus Schmitt, Marliese Uhrig-Homburg, Martin Ruckes

Learning Control / Examinations
See German version.

Recommendations
We strongly recommend knowledge of the basic topics in investments (bachelor course), which will be necessary to be able to follow the course.

Die folgenden Informationen stammen aus der Veranstaltung Asset Pricing (SS 2016):

Aim
Students are familiar with advanced concepts in asset pricing (in particular the stochastic discount factor model). They are able to apply their acquired skills to solve empirical questions related to securities.

Content
This lecture deals with the valuation of risky cash flows. A stochastic discount model and a central equation will be introduced, which form the basis of nearly every valuation model in finance. That includes the valuation of stocks, bonds and derivatives. The first part of the lecture will present the theory, the second part covers empirical questions related to this approach.

Workload
The total workload for this course is approximately 135.0 hours. For further information see German version.

Literature
Basic literature

- Asset pricing / Cochrane, J.H. - Rev. ed., Princeton Univ. Press, 2005.

Elective literature

- Investments and Portfolio Management / Bodie, Z., Kane, A., Marcus, A.J. - 9. ed., McGraw-Hill, 2011.
- The econometrics of financial markets / Campbell, J.Y., Lo, A.W., MacKinlay, A.C. - 2. printing, with corrections, Princeton Univ. Press, 1997.

T Course: Asymmetric Encryption Schemes [T-INFO-101260]

Responsibility: Jörn Müller-Quade
Contained in: [M-INFO-101198] Advanced Topics in Cryptography

ECTS	Language	Version
3	deutsch	1

Events

Term	Event-No.	Events	Type	SWS	Lecturers
WS 15/16	24115	Asymmetric Encryption Schemes	Vorlesung (V)	2	Jörn Müller-Quade

Die folgenden Informationen stammen aus der Veranstaltung Asymmetric Encryption Schemes (WS 15/16):

Aim
The student

- knows, understands and applies the most popular public-key schemes,
- has an overview of the theoretical and practical aspects of public-key cryptography,
- evaluates cryptographic protocols and identifies vulnerabilities/threats,
- combines basic building blocks to small protocols.

Content
This course presents the theoretical and practical aspects of Public Key Cryptography.

- The most important primitives of cryptography will be covered, as there are: one-way function, hash function, digital signature, public key encryption and digital signatures (RSA, ElGamal), and various methods of key exchange (e.g. Diffie-Hellman) with their strengths and weaknesses.
- In addition to public-key systems, the lecture provides knowledge about algorithms to solve number-theoretic problems on which the security of the systems is based. Thus the choice of parameters and the related level of security of a cryptographic system can be estimated.
- Furthermore, an introduction to provable security is provided, which presents some of the key security concepts (e.g. IND-CCA).
- The combination of cryptographic primitives will be treated on currently used protocols.

Workload

1. Präsenzzeit in Vorlesungen: 24 h
2. Vor-/Nachbereitung derselbigen: 16 h
3. Prüfungsvorbereitung und Präsenz in selbiger: 50 h

Literature
- Skript zur Vorlesung, http://iks.kit.edu/ (Zugangsdaten werden in der Vorlesung bekanntgegeben)
Weiterführende Literatur
- M. Bishop, Introduction to Computer Security, Addison-Wesley, Boston, 2005.
- J. Buchmann, Introduction to Cryptography, Springer, Heidelberg, 2003.
- J.D. Lipson, Elements of Algebra and Algebraic Computing, Addison-Wesley, 1981.
- A.J. Menezes, P.C. van Oorschot, S.A. Vanstone Handbook of Applied Cryptography CRC Press, 1997.
- W. Stallings, Cryptography and Network Security, Prentice Hall, New Jersey, 1999.
- W. Trappe, L. Washington, Introduction to Cryptography with Coding Theory, Prentice Hall, New Jersey, 2002.

T Course: Auction Theory [T-WIWI-102613]

Responsibility: Karl-Martin Ehrhart
Contained in: [M-WIWI-101453] Applied Strategic Decisions
[M-WIWI-101446] Market Engineering
[M-WIWI-101500] Microeconomic Theory

ECTS	Version
4,5	1

Events

Term	Event-No.	Events	Type	SWS	Lecturers
WS 15/16	2520408	Auktionstheorie	Vorlesung (V)	2	Karl-Martin Ehrhart

Learning Control / Examinations
The assessment of this course is a written examination (following §4(2), 1 SPO) of 60 mins.
The exam is offered each semester.

T Course: Automated Visual Inspection and Image Processing [T-INFO-101363]

Responsibility: Jürgen Beyerer
Contained in: [M-INFO-101238] Automated visual inspection
[M-INFO-100826] Automated Visual Inspection and Image Processing
[M-INFO-101241] Image-based detection and classification
[M-INFO-101239] Machine Vision

ECTS	Language	Version
6	deutsch	1

Events

Term	Event-No.	Events	Type	SWS	Lecturers
WS 15/16	24169	Automated Visual Inspection and Image Processing	Vorlesung (V)	4	Jürgen Beyerer

Die folgenden Informationen stammen aus der Veranstaltung Automated Visual Inspection and Image Processing (WS 15/16):

Aim

- Students have a sound knowledge regarding the basic concepts and methods of image processing (pre-processing and image enhancement, image restoration, image segmentation, morphological filtering, texture analysis, detection, image pyramids, multi-scale analysis and the wavelet transform)
- Students are in the position to work out and to evaluate solution concepts for problems of automated visual inspection
- Students have a sound knowledge of the different sensors and methods for the acquisition of image data as well as of the relevant optical principles
- Students know different concepts to describe image data and they know the essential system theoretical concepts and interrelations

Content

- sensors and concepts for image acquisition
- light and colour
- image signals (system theory, Fourier transformation, stochastic processes)
- excursion to wave optics
- pre-processing and image enhancement
- image restoration
- segmentation
- morphological image processing
- texture analysis
- detection
- image pyramids, multi scale analysis and wavelet-transform

Workload
Gesamt: ca. 180h, davon
1. Präsenzzeit in Vorlesungen: 46h
2. Vor-/Nachbereitung derselbigen: 44h
3. Klausurvorbereitung und Präsenz in selbiger: 90h

Literature
Weiterführende Literatur
- R. C. Gonzalez und R. E. Woods, Digital Image Processing, Prentice-Hall, Englewood Cliffs, New Jersey, 2002
- B. Jähne, Digitale Bildverarbeitung, Springer, Berlin, 2002

T Course: Basics of Liberalised Energy Markets [T-WIWI-102690]

Responsibility: Wolf Fichtner
Contained in: [M-WIWI-102808] Digital Service Systems in Industry
[M-WIWI-101451] Energy Economics and Energy Markets

ECTS	Language	Version
3	englisch	1

Events

Term	Event-No.	Events	Type	SWS	Lecturers
WS 15/16	2581998	Basics of Liberalised Energy Markets	Vorlesung (V)	2	Patrick Jochem, Wolf Fichtner

Learning Control / Examinations
The assessment consists of a written exam according to Section 4(2), 1 of the examination regulation.

Recommendations
None

Die folgenden Informationen stammen aus der Veranstaltung Basics of Liberalised Energy Markets (WS 15/16):

Aim
The student has detailed knowledge concerning the new challenges of liberalised energy markets. He has the ability to:

- Understand the new economic reality of liberalised energy markets
- Obtain a deeper understanding of the different submarkets of the power market
- Identify problems of the liberalised energy markets

Content
1. The European liberalisation process
1.1 The concept of a competitive market
1.2 The regulated market
1.3 Deregulation in Europe
2. Pricing and investments in a liberalised power market
2.1 Merit order
2.2 Prices and investments
2.3 Market flaws and market failure
2.4 Regulation in liberalised markets
2.5 Additional regulation mechanisms
3. The power market and the corresponding submarkets
3.1 List of submarkets
3.2 Types of submarkets
3.3 Market rules
4. Risk management
4.1 Uncertainties in a liberalised market
4.2 Investment decisions under uncertainty
4.3 Estimating future electricity prices
4.4 Portfolio management
5. Market power
5.1 Defining market power
5.2 Indicators of market power
5.3 Reducing market power
6. Market structures in the value chain of the power sector

Workload
The total workload for this course is approximately 105.0 hours. For further information see German version.

Literature
Elective literature:
Power System Economics; Steven Stoft, IEEE Press/Wiley-Interscience Press, 0-471-15040-1

T Course: Behavioral Approaches in Marketing [T-WIWI-102619]

Responsibility: Bruno Neibecker
Contained in: [M-WIWI-101490] Marketing Management
[M-WIWI-101489] Strategy, Communication, and Data Analysis

ECTS	Language	Version
4,5	deutsch	1

Events

Term	Event-No.	Events	Type	SWS	Lecturers
WS 15/16	2572167	Behavioral Approaches in Marketing	Vorlesung (V)	2	Bruno Neibecker

Learning Control / Examinations
The assessment consists of a written exam (60 minutes) (following §4(2), 1 of the examination regulation).
The examination will be offered latest until winter term 2016/2017 (repeaters only).

Recommendations
None

Die folgenden Informationen stammen aus der Veranstaltung Behavioral Approaches in Marketing (WS 15/16):

Aim
Students have learned the following outcomes and competences:

- To specify the key terms in marketing and communication management
- To identify and define theoretical constructs in marketing communication, based on behavioral theory
- To indentify the main research trends
- To analyze and interpret high level academic articles
- To learn interactive skills to work in teams and to follow a goal-oriented approach
- To gain understanding of methodological research to develop concrete plans for marketing decision-making

Content
This course gives an introduction to consumer behavior and the influence of cognitive and emotional information processing on consumer decision making. The contribution of advertising response models is considered and faced with social and environmental aspects (e.g. cross-cultural influences) on consumer behavior, mass communication and internet advertising. In addition, a scientific case study on the effectiveness of TV-commercials is discussed. Central issues of the course:
Case Studies in brand management and advertising response.
Psychological factors (research design and test marketing / arousal / effectiveness of TV-commercials as case studies).
Emotions in marketing.
Information processing and retention in memory (schema theory / visual information processing/grounded theory).
Complex advertising response models (attitude towads the ad / attitude towards the brand / persuasion / context effects in learning / decision making / Means-end-theory and strategic advertising).
Social processes (culture / subculture / cross cultural influence / product design).
Neuromarketing.

Workload
The total workload for this course is approximately 140.0 hours. For further information see German version.

Literature
(Literature is in English and German, see German description)

T Course: Big Data Analytics [T-INFO-101305]

Responsibility: Klemens Böhm
Contained in: [M-INFO-100768] Big Data Analytics
[M-INFO-101252] Entrepreneurship
[M-INFO-101208] Innovative Concepts of Data and Information Management
[M-INFO-101256] Theory and Practice of Data Warehousing and Mining
[M-INFO-101209] Theory and Practice of Database Technology

ECTS	Language	Version
5	deutsch	1

Events

Term	Event-No.	Events	Type	SWS	Lecturers
WS 15/16	24114	Big Data Analytics	Vorlesung (V)	3	Klemens Böhm

Die folgenden Informationen stammen aus der Veranstaltung Big Data Analytics (WS 15/16):

Aim
Am Ende der Lehrveranstaltung sollen die Teilnehmer die Notwendigkeit von Konzepten der Datenanalyse gut verstanden haben und erläutern können. Sie sollen unterschiedliche Ansätze zur Verwaltung und Analyse großer Datenbestände hinsichtlich ihrer Wirksamkeit und Anwendbarkeit einschätzen und vergleichen können. Die Teilnehmer sollen verstehen, welche Probleme im Themenbereich der Vorlesung derzeit offen sind, und einen Einblick in den diesbezüglichen Stand der Forschung gewonnen haben.

Content
Techniken zur Analyse großer Datenbestände stoßen bei Anwendern auf großes Interesse. Das Spektrum ist breit und umfasst klassische Branchen wie Banken und Versicherungen, neuere Akteure, insbesondere Internet-Firmen oder Betreiber neuartiger Informationsdienste und sozialer Medien, und Natur- und Ingenieurswissenschaften. In allen Fällen besteht der Wunsch, in sehr großen, z. T. verteilten Datenbeständen die Übersicht zu behalten, mit möglichst geringem Aufwand interessante Zusammenhänge aus dem Datenbestand zu extrahieren und erwartetes Systemverhalten mit dem tatsächlichen systematisch vergleichen zu können. In der Vorlesung geht es sowohl um die Aufbereitung von Daten als Voraussetzung für eine schnelle und leistungsfähige Analyse als auch um moderne Techniken für die Analyse an sich.

Literature

- Data Mining: Practical Machine Learning Tools and Techniques (3rd edition): Ian H. Witten, Eibe Frank, mark A. Hall, Morgan Kaufmann Publishers 2011
- Data Mining: Concepts and Techniques (3rd edition): Jiawei Han, Micheline Kamber, Jian Pei, Morgan Kaufmann Publishers 2011
- Knowledge Discovery in Databases: Martin Ester, Jörg Sander, Springer 2000

T Course: Big Data Analytics 2 [T-INFO-105742]

Responsibility: Klemens Böhm
Contained in: [M-INFO-101208] Innovative Concepts of Data and Information Management
[M-INFO-101256] Theory and Practice of Data Warehousing and Mining

ECTS	Version
3	1

Events

Term	Event-No.	Events	Type	SWS	Lecturers
SS 2016	2400042	Big Data Analytics 2	Vorlesung (V)	2	Klemens Böhm

Modeled Conditions
The following conditions must be met:

- Successful completion of module [M-INFO-100768] *Big Data Analytics* is required before taking this course.

Die folgenden Informationen stammen aus der Veranstaltung Big Data Analytics 2 (SS 2016):

Aim
Am Ende der Lehrveranstaltung sollen die Teilnehmer die Notwendigkeit fortgeschrittener Konzepte der Datenanalyse gut verstanden haben und erläutern können. Sie sollen eine große Vielfalt von Ansätzen zur Verwaltung und Analyse großer Datenbestände hinsichtlich ihrer Wirksamkeit und Anwendbarkeit einschätzen und vergleichen können. Die Teilnehmer sollen verstehen, welche Probleme im Themenbereich Datenanalyse derzeit offen sind,
und einen breiten und tiefen Einblick in den diesbezüglichen Stand der Forschung gewonnen haben

T Course: Biologically Inspired Robot [T-INFO-101351]

Responsibility: Rüdiger Dillmann
Contained in: [M-INFO-101251] Autonomous Robotics

ECTS	Language	Version
3	deutsch	1

Events

Term	Event-No.	Events	Type	SWS	Lecturers
SS 2016	24619	Biologisch Motivierte Robotersysteme	Vorlesung (V)	2	Arne Rönnau, Rüdiger Dillmann

Die folgenden Informationen stammen aus der Veranstaltung Biologisch Motivierte Robotersysteme (SS 2016):

Aim
Studierende wenden die verschiedenen Entwurfsprinzipien der Methode "Bionik" in der Robotik sicher an. Somit können Studierende biologisch inspirierten Roboter entwerfen und Modelle für Kinematik, Mechanik, Regelung und Steuerung, Perzeption und Kognition analysieren, entwickeln, bewerten und auf andere Anwendungen übertragen.
Studierende kennen und verstehen die Leichtbaukonzepte und Materialeigenschaften natürlicher Vorbilder und sind ebenso mit den Konzepten und Methoden der Leichtbaurobotik vertraut sowie die resultierenden Auswirkungen auf die Energieeffizienz mobiler Robotersysteme.
Studierende können die verschiedenen natürlichen Muskeltypen und ihre Funktionsweise unterscheiden. Außerdem kennen sie die korrespondierenden, künstlichen Muskelsysteme und können das zugrundeliegende Muskelmodell ableiten. Dies versetzt sie in die Lage, antagonistische Regelungssysteme mit künstlichen Muskeln zu entwerfen.
Studierende kennen die wichtigsten Sinne des Menschen, sowie die dazugehörige Reizverarbeitung und Informationskodierung. Studierende können für diese Sinne technologische Sensoren ableiten, die die gleiche Funktion in der Robotik übernehmen.
Studierende können die Funktionsweise eines Zentralen Mustergenerators (CPG) gegenüber einem Reflex abgrenzen. Sie können Neuro-Oszillatoren theoretisch herleiten und einsetzen, um die Laufbewegung eines Roboters zu steuern. Weiterhin können sie basierend auf den "Cruse Regeln" Laufmuster für sechsbeinige Roboter erzeugen.
Studierende können die verschiedenen Lokomotionsarten sowie die dazu passenden Stabilitätskriterien für Laufbewegungen unterscheiden. Weiterhin kennen sie die wichtigsten Laufmuster für mehrbeinige Laufroboter und können eine Systemarchitektur für mobile Laufroboter konzipieren.
Studierende können Lernverfahren wie das Reinforcement Learning für das Parametrieren komplexer Parametersätze einsetzen. Insbesondere kennen sie die wichtigsten Algorithmen zum Online Lernen und können diese in der Robotik-Domäne anwenden.
Studierende kennen die Subsumption System-Architektur und können die Vorteile einer reaktiven Systemarchitektur bewerten. Sie können neue "Verhalten" für biologisch inspirierte Roboter entwickeln und zu einem komplexen Verhaltensnetzwerk zusammenfügen.
Studierende können die mendlschen Gesetze anwenden und die Unterschiede zwischen Meitose und Mitose erklären. Weiterhin können sie genetische Algorithmen entwerfen und einsetzen, um komplexe Planungs- oder Perzeptionsprobleme in der Robotik zu lösen.
Studierende können die größten Herausforderungen bei der Entwicklung innovativer, humanoider Robotersysteme identifizieren und kennen Lösungsansätze sowie erfolgreiche Umsetzungen.

Content
Die Vorlesung biologisch motivierte Roboter beschäftigt sich intensiv mit Robotern, deren mechanische Konstruktion, Sensorkonzepte oder Steuerungsarchitektur von der Natur inspiriert wurden. Im Einzelnen wird jeweils auf Lösungsansätze aus der Natur geschaut (z.B. Leichtbaukonzepte durch Wabenstrukturen, menschliche Muskeln) und dann auf Robotertechnologien, die sich diese Prinzipien zunutze machen um ähnliche Aufgaben zu lösen (leichte 3D Druckteile oder künstliche Muskeln in der Robotik). Nachdem diese biologisch inspirierten Technologien diskutiert wurden, werden konkrete Robotersysteme und Anwendungen aus der aktuellen Forschung präsentiert, die diese Technologien erfolgreich einsetzen. Dabei werden vor allem mehrbeinige Laufroboter, schlangenartige und humanoide Roboter vorgestellt, und deren Sensor- und Antriebskonzepte diskutiert. Der Schwerpunkt der Vorlesung behandelt die Konzepte der Steuerung und Systemarchitekturen (z.B. verhaltensbasierte Systeme) dieser Robotersysteme, wobei die Lokomotion im Mittelpunkt steht. Die Vorlesung endet mit einem Ausblick auf zukünftige Entwicklungen und dem Aufbau von kommerziellen Anwendungen für diese Roboter.

Workload
3 LP entspricht ca. 90 Arbeitsstunden, davon
ca. 30h für Präsenzzeit in Vorlesungen
ca. 30h für Vor- und Nachbereitungszeiten
ca. 30h für Prüfungsvorbereitung und Teilnahme an der mündlichen Prüfung

T Course: Biomedric Systems for Person Identification [T-INFO-101297]

Responsibility: Rainer Stiefelhagen
Contained in: [M-INFO-101239] Machine Vision

ECTS	Language	Version
3	englisch	1

Events

Term	Event-No.	Events	Type	SWS	Lecturers
SS 2016	2403011	Biometric Systems for Person Identification	Vorlesung (V)	2	Muhammad Saquib Sarfraz

Die folgenden Informationen stammen aus der Veranstaltung Biometric Systems for Person Identification (SS 2016):

Aim

Content
The student will acquire the basic theoretical and practical understanding of various technologies used in biometrics, the state-of-the-art algorithms used and their analysis. Student will be able to take advance courses in the field of computer vision/pattern recognition on the completion of this course.

Workload
Besuch der Vorlesungen: ca. 20 Stunden
Vor- und Nachbereitung der Vorlesung: ca. 30 Stunden
Klausurvorbereitung: ca. 40 h
Summe: ca. 90 Stunden

Literature
-Tutorials and related scientific papers will be put on the web
-Online material on the topics discussed in the lectures

T Course: Business Administration in Information Engineering and Management [T-WIWI-102886]

Responsibility: Andreas Geyer-Schulz
Contained in: [M-WIWI-101443] Information Engineering and Management
[M-WIWI-101409] Electronic Markets

ECTS	Language	Version
5	deutsch	1

Events

Term	Event-No.	Events	Type	SWS	Lecturers
SS 2016	2540500	BWL der Informationsunternehmen	Vorlesung (V)	2	Andreas Geyer-Schulz, Andreas Sonnenbichler
SS 2016	2540501	Übungen zu BWL der Informationswirtschaft	Übung (Ü)	1	Andreas Sonnenbichler, Fabian Ball

Learning Control / Examinations
Assessment consists of a written exam of 1 hour length following §4 (2), 1 of the examination regulations and by submitting written papers as part of the exercise (§4 (2), 3 SPO 2007 respectively §4 (3) SPO 2015).
The course is considered successfully taken, if at least 50 out of 100 points are acquired in the written exam. In this case, all additional points (up to 10) from excersise work will be added.

Recommendations
Basic knowledge from Operations Research (linear programming) and from decision theory are expected.

Die folgenden Informationen stammen aus der Veranstaltung BWL der Informationsunternehmen (SS 2016):

Content
The student is able to

- transfer models from Business Administration to situations in business whose basic conditions are changed due to the implementation of information and communication technology,
- apply methods from Business Administration (Decision theory, game theory, operations research, etc.) to questions of Information Engineering and Management,
- analyze the potential to automize the decision making process in businesses by data bases,
- describe the process to extract relevant data for decision making from operational accounting systems.

Literature

- G. Bamberg und A. G. Coenenberg (2006). Betriebswirtschaftliche Entscheidungslehre. (13. edition), chapter 1 - 8, pages 1 - 270.
- Russell, S. and Norvig, P. (1995). Artificial Intelligence: A Modern Approach The Intelligent Agent Book. Prentice-Hall, Upper Saddle River. chapter 2, pages 31 - 37.
- Porter, M. E. (1998a). Competitive Advantage: Creating and Sustaining Superior Performance. The Free Press, New York, 2 edition. chapter 1, pages 1 - 30
- Porter, M. E. (1998b). Competitive Strategy: Techniques for Analyzing Industries and Competitors. The Free Press, New York, 2 edition. chapters 1+2, pages 1 - 46
- Horngren, C. T., Datar, S. M., and Foster, G. (2003). Cost Accounting: A Managerial Emphasis. Prentice-Hall, Upper Saddle River, 11 edition. chapter 13, pages 446 - 460
- Cooper,W.W., Seiford, L. M., and Tone, K. (2000). Data Envelopment Analysis. Kluwer Academic Publishers, Boston. chapter 2, pages 21- 25
- Copeland, T. and Weston, F. (1988). Financial Theory and Corporate Policy. Addison-Wesley, Reading, 3 edition. pages 18 - 41 and chapter 4.E, pages 92 - 95].
- Myerson, R. B. (1997). Game Theory. Harvard University Press, London, 3 edition. pages 99-105.
- Milgrom, P. and Roberts, J. (1992). Economics, Organization and Management. Prentice Hill [Chapter 2, pp. 25-39].

T Course: Business and IT Service Management [T-WIWI-102881]

Responsibility: Gerhard Satzger
Contained in: [M-WIWI-102754] Service Economics and Management
[M-WIWI-101448] Service Management

ECTS	Language	Version
4,5	englisch	1

Events

Term	Event-No.	Events	Type	SWS	Lecturers
WS 15/16	2595484	Business and IT Service Management	Vorlesung (V)	2	Gerhard Satzger, Johannes Kunze von Bischhoffshausen

Learning Control / Examinations
The assessment of this course is a written examination (60 min.) (following §4(2), 1 SPOs) and by submitting written papers as part of the exercise (§4 (2), 3 SPO 2007 respectively §4 (3) SPO 2015).

Recommendations
None

Die folgenden Informationen stammen aus der Veranstaltung Business and IT Service Management (WS 15/16):

Aim
Students understand the importance of "servitization" for organizations, the challenges for the management of service-oriented enterprises and the interdependence of business and IT services.
Students learn standard concepts and methods of service-oriented management and are able to apply them in practical case studies.
Student get familiar with current research and tools and are able to critically evaluate them.
Students practice to communicate in English and to work on solutions in teams.

Content
The rapid development of information and communication technology transforms many enterprises towards service-oriented structures: with new digital services, new business models and process structures within larger service networks. Thus, strategic and operative management of service-oriented enterprises increasingly gains importance. In this course, we want to systematically acquire relevant know-how and apply this to real word examples. Particular focus will be on the interdependence of business, IT and legal aspects.
The course will be taught in English. It should provide ample opportunity for active participation of students. The course will integrate presentations of experts from business practice as well as a comprehensive case study ("en bloc" for 1 day) in which students will actively work on the strategic service-oriented shift of an enterprise.

Workload
The total workload for this course is approximately 135 hours. For further information see German version.

Literature
Fitzsimmons J./Fitzsimmons, M., Service Management, Operations, Strategy and Information Technology, 6. ed., 2007
Maister, David H., Managing The Professional Service Firm, 1997
Teboul, J. , Service is Front Stage: Positioning services for value advantage, 2006
Grönroos, Service Management and Marketing, 2007

T Course: Business Dynamics [T-WIWI-102762]

Responsibility: Andreas Geyer-Schulz
Contained in: [M-WIWI-101470] Advanced CRM
[M-WIWI-101409] Electronic Markets

ECTS	Language	Version
4,5	deutsch	1

Events

Term	Event-No.	Events	Type	SWS	Lecturers
WS 15/16	2540531	Business Dynamics	Vorlesung (V)	2	Andreas Geyer-Schulz, Paul Glenn

Learning Control / Examinations
Assessment consists of a written exam of 1 hour length following §4 (2), 1 of the examination regulations and by submitting written papers as part of the exercise (§4 (2), 3 SPO 2007 respectively §4 (3) SPO 2015 of the examination regulation).
The course is considered successfully taken, if at least 50 out of 100 points are acquired in the written exam. In this case, all additional points (up to 10) from excersise work will be added.

Recommendations
None

Die folgenden Informationen stammen aus der Veranstaltung Business Dynamics (WS 15/16):

Aim
Students

- aquire the system thinking worldview for economics
- utilize different methods and tools to map the structure of complex economic systems
- are able to relate dynamic effects to these structures
- learn how to simulate systems within the computer for testing purposes
- use simulation results to improve models
- can independently as well as in teams model, analyze, and optimize business processes and applications
- know how to offer business dynamics as a consulting service and work together with client teams

Content
Corporate growth, the diffusion of new technologies, business processes, project management, product development, service quality management – all these are examples for application areas of business dynamics. They all are dynamic systems that are characterized by feedback loops between many different variables. By means of the tools of business dynamics such systems can be modelled. Simulations of complex systems allow the analysis, the goal centered design, as well as the optimization of markets, business processes, policies, and organizations.

Workload
The total workload for this lecture will amount to approximately 135 hours (4.5 credits).

Literature
John D. Sterman. Business Dynamics: Systems Thinking and Modeling for a Complex World. McGraw-Hill, 2000.

T Course: Business Intelligence Systems [T-WIWI-105777]

Responsibility: Alexander Mädche
Contained in: [M-WIWI-101506] Service Analytics

ECTS	Version
4,5	1

Learning Control / Examinations
Assessment consists of a written exam of 1 hour length following §4 (2), 1 of the examination regulation and by submitting written papers as part of the exercise following §4 (2), 3 of the examination regulation.
Students receive one aggregated grade consisting of a written exam (60%) and the Business Intelligence System challenge (40%). The exam and the Business Intelligence System challenge need to be both passed. A fail in one element results in a fail of the entire lecture. There will be one retake possibility for the exam, no retake possibilities will be provided for the Business Intelligence System challenge.

Recommendations
Basic knowledge on database systems is helpful. We recommend attending the lecture Management of Information Systems.

T Course: Business Models in the Internet: Planning and Implementation [T-WIWI-102639]

Responsibility: Rico Knapper, Timm Teubner
Contained in: [M-WIWI-101410] Business & Service Engineering
[M-WIWI-101488] Entrepreneurship (EnTechnon)
[M-WIWI-102806] Service Innovation, Design & Engineering

ECTS	Language	Version
4,5	deutsch	1

Events

Term	Event-No.	Events	Type	SWS	Lecturers
SS 2016	2540457	Übungen zu Geschäftsmodelle im Internet: Planung und Umsetzung	Übung (Ü)	1	Florian Hawlitschek, Timm Teubner
SS 2016	2540456	Business Models in the Internet: Planning and Implementation	Vorlesung (V)	2	Timm Teubner

Learning Control / Examinations
The assessment consists of a written exam (60 min) (according to §4(2), 1 of the examination regulations) and by submitting written essays as part of the exercise (§4 (2), 3 SPO 2007 respectively §4 (3) SPO 2015). 50% of the final grade is based on the written exam and 50% is based on assignments from the exercises. Successful completion of the exercises is a prerequisite for admission to the written exam. The points obtained in the exercises only apply to the first and second exam of the semester in which they were obtained.

Recommendations
None

Die folgenden Informationen stammen aus der Veranstaltung Business Models in the Internet: Planning and Implementation (SS 2016):

Aim
The student

- is able to list the most important features of web application lifecycles,
- analyses, designs and implements web applications,
- evaluates and argues internet business models with special requirements and features,
- is able to estimate the practicability of business models.

Content
The emergence of internet economy has resulted in an accelerated evolution of commerce models in eBusiness. Early adopters have experimented with a variety of new business models, technologies and application designs. At the same time, there has been a growing demand for new standards to facilitate the exchange of information, catalogue content and transactions between buyers and sellers. But the true understanding of how to bring buyers and sellers together is still widely missing, leading to multiple cases of costly missed investments. This course focuses on the design and implementation of successful business models for eBusiness applications for the World Wide Web (WWW), imparting the basic knowledge for building successful eBusiness applications. We consider not only technical foundations of eBusiness applications but also economical aspects. In small groups, students develop and implement an eBusiness model that is eventually discussed with a representative from the venture capitalist industry.

Workload
The total workload for this course is approximately 135.0 hours. For further information see German version.

Literature
Will be announced within the course.

T Course: Business Plan Workshop [T-WIWI-102832]

Responsibility: Martin Klarmann, Orestis Terzidis
Contained in: [M-WIWI-101488] Entrepreneurship (EnTechnon)
[M-WIWI-101490] Marketing Management

ECTS	Version
3	1

Learning Control / Examinations
See German version.

Recommendations
None

T Course: Business Planning [T-WIWI-102865]

Responsibility: Orestis Terzidis
Contained in: [M-WIWI-101488] Entrepreneurship (EnTechnon)

ECTS	Language	Version
3	deutsch	1

Events

Term	Event-No.	Events	Type	SWS	Lecturers
SS 2016	2545005	Geschäftsplanung für Gründer	Seminar (S)	2	Ralph Henn

Learning Control / Examinations
Non exam assessment (§4 (2), 3 SPO 2007) respectively alternative exam assessments (§4(2), 3 SPO 2015).

Recommendations
None

Die folgenden Informationen stammen aus der Veranstaltung Geschäftsplanung für Gründer (SS 2016):

Aim
Students will learn methods on how to turn patents as well as business ideas into a solid business model and furthermore to develop them into a concrete Business Plan.

Literature
Osterwalter, Alexander, Pigneur, Yves (2010): Business Model Generation
McKinsey & Company (2010): Planen, gründen, wachsen.

T Course: Business Strategies of Banks [T-WIWI-102626]

Responsibility: Wolfgang Müller
Contained in: [M-WIWI-101483] Finance 2

ECTS	Language	Version
3	deutsch	1

Events

Term	Event-No.	Events	Type	SWS	Lecturers
WS 15/16	2530299	Business Strategies of Banks	Vorlesung (V)	2	Wolfgang Müller

Learning Control / Examinations
See German version.

Recommendations
None

Die folgenden Informationen stammen aus der Veranstaltung Business Strategies of Banks (WS 15/16):

Aim
Students are are in a position to discuss the principles of commercial banking. They are familiar with fundamental concepts of bank management and are able to apply them.

Content
The management of a bank is in charge of the determination and implementation of business policy - taking into account all relevant endogenous and exogenous factors - that assures the bank's success in the long run. In this context, there exists a large body of banking models and theories which are helpful in describing the success and risk of a bank. This course is meant to be the bridging of banking theory and practical implementation. In the course of the lectures students will learn to take on the bank management's perspective.
The first chapter deals with the development of the banking sector. Making use of appropriate assumptions, a banking policy is developed in the second chapter. The design of bank services (ch. 3) and the adequate marketing plan (ch. 4) are then built on this framework. The operational business of banks must be guided by appropriate risk and earnings management (ch. 5 and 6), which are part of the overall (global) bank management (ch. 7). Chapter eight, at last, deals with the requirements and demands of bank supervision as they have significant impact on a bank's corporate policy.

Workload
The total workload for this course is approximately 90 hours. For further information see German version.

Literature
Elective literature:

- A script is disseminated chapter by chapter during the course of the lecture.
- Hartmann-Wendels, Thomas; Pfingsten, Andreas; Weber, Martin; 2000, Bankbetriebslehre, 6th edition, Springer

T Course: Case Studies in Sales and Pricing [T-WIWI-102834]

Responsibility: Martin Klarmann
Contained in: [M-WIWI-101487] Sales Management
[M-WIWI-101649] Services Marketing

ECTS	Version
1,5	1

Events

Term	Event-No.	Events	Type	SWS	Lecturers
WS 15/16	2572182	Case Studies in Sales and Pricing	Sonstige (sonst.)	1	Assistenten, Martin Klarmann

Learning Control / Examinations
Non exam assessment (§4 (2), 3 SPO 2007) respectively alternative exam assessments (§4(2), 3 SPO 2015).

Recommendations
None

Remarks
For further information please contact Marketing and Sales Research Group (marketing.iism.kit.edu).

T Course: Case Studies Seminar: Innovation Management [T-WIWI-102852]

Responsibility: Marion Weissenberger-Eibl
Contained in: [M-WIWI-101488] Entrepreneurship (EnTechnon)
[M-WIWI-101507] Innovation Management

ECTS	Language	Version
3	deutsch	1

Events

Term	Event-No.	Events	Type	SWS	Lecturers
WS 15/16	2545019	Case studies seminar: Innovation management	Block (B)	3	Marion Weissenberger-Eibl

Learning Control / Examinations
Non exam assessment (§4 (2), 3 SPO 2007) respectively alternative exam assessments (§4(2), 3 SPO 2015).

Recommendations
Prior attendance of the course *Innovation Management* [2545015] is recommended.

Die folgenden Informationen stammen aus der Veranstaltung Case studies seminar: Innovation management (WS 15/16):

Aim
The students

- look critically into current research topics in the field of Innovation Managament
- do literature search based on a given topic, identify relevant literature and evaluate this literature,
- give presentations in a scientific context in front of an auditorium to present the results of the research,
- train their presentation skills,
- present results of the research in a seminar thesis as a scientific publication.

Content
The objective of the seminar is to master selected concepts and methods of innovation management and then to apply these practically. Working in groups, the students apply the described concepts and methods of innovation management to a case study from the automotive industry to answer specific questions. Accordingly, the block seminar involves a switch from input to the application of this input. At the end, the results of the group work are presented in the form of a seminar paper and discussed by the whole course.
A short introduction to presentation techniques is planned to help students prepare the seminar papers.

Workload
The total workload for this course is approximately 90 hours. For further information see German version.

T Course: Challenges in Supply Chain Management [T-WIWI-102872]

Responsibility: Robert Blackburn
Contained in: [M-WIWI-102808] Digital Service Systems in Industry
[M-WIWI-101415] Operations Research in Supply Chain Management and Health Care Management
[M-WIWI-102805] Service Operations

ECTS	Language	Version
4,5	englisch	1

Events

Term	Event-No.	Events	Type	SWS	Lecturers
SS 2016	2550494	Challenges in Supply Chain Management	Vorlesung (V)		Robert Blackburn

Learning Control / Examinations
The assessment consists of a written paper and an oral exam (non exam assessment (§4 (2), 3 SPO 2007) respectively alternative exam assessments (§4(2), 3 SPO 2015)).

Recommendations
Basic knowledge as conveyed in the module "Introduction to Operations Research [WI1OR]" is assumed.

Remarks
Please notice that this course can be attended only in the elective part of the course program.
The number of participants is restricted due to the execution of joint projects with BASF teams and the resulting examination effort. Due to these capacity restrictions, registration before course start is required. For further information see the webpage of the course.
The course is offered irregularly. The planned lectures and courses for the next three years are announced online.

Die folgenden Informationen stammen aus der Veranstaltung Challenges in Supply Chain Management (SS 2016):

Aim
The student

- analyzes and evaluates current developments and approaches in the design and planning of supply chain strategis, especially with respect to future challenges in this area,
- explains and utilizes theoretical concepts and methods for the design and strategy of supply chains,
- - classifies and accounts for trend-setting theories in the SCM context such as Behavioral Supply Chain Management or Supply Chain Analytics.

Content
The course consists of case studies of BASF which cover future challenges of supply chain management. Thus, the course aims at a case-study based presentation, critical evaluation and exemplary discussion of recent questions in supply chain management. The focus lies on future challenges and trends, also with regard to their applicability in practical cases (especially in the chemical industry).
The main part of the course is working on a project together with BASF in Ludwigshafen. The students get in touch with scientific working: The in-depth work with a special scientific topic makes the students familiar with scientific literature research and argumentation methods. As a further aspect of scientific work, especially for Master students the emphasis is put on a critical discussion of the project topic.
This course will include working on cutting edge supply chain topics like Industry 4.0 / "Internet of Everything in production", supply chain analytics, risk management, procurement and production in SCM. The team essays / project reports will be linked to industry-related challenges as well as to upcoming theoretical concepts. The topics of the seminar will be announced at the beginning of the term in a preliminary meeting.

Workload
The total workload for this course is approximately 135.0 hours. For further information see German version.

Literature
To be defined depending on the topic.

T Course: Civil Law for Advanced [T-INFO-101994]

Responsibility: Thomas Dreier
Contained in: [M-INFO-101216] Private Business Law

ECTS	Language	Version
3	deutsch	1

Events

Term	Event-No.	Events	Type	SWS	Lecturers
SS 2016	24650	Civil Law for Advanced	Vorlesung (V)	2	Benjamin Raue

Die folgenden Informationen stammen aus der Veranstaltung Civil Law for Advanced (SS 2016):

Aim
Der/die Studierende besitzt vertiefte, über die Vorlesungen *BGB für Anfänger* [24012] und *BGB für Fortgeschrittene* [24504] sowie *HGB und Gesellschaftsrecht* [24011] hinausgehende Kenntnisse im deutschen Gesellschaftsrecht, im Handelsrecht sowie im Bürgerlichen Recht. Er kennt die wesentlichen Auslegungsgrundsätze und Maximen, an denen sich die Rechtsprechung und herrschende Meinung orientieren und auch auf neue Problemfelder anzwenden. Der/die Studierende ist in der Lage, insbesondere im Recht der Schuldverhältnisse (vertraglich/gesetzlich), auch komplexere rechtliche und wirtschaftliche Zusammenhänge zu durchdenken und Probleme zu lösen.

Content
Die Vorlesung befasst sich vertieft mit einzelnen Problemfeldern aus den Bereichen des Gesellschaftsrechts, des Handelsrechts und des Rechts der vertraglichen und gesetzlichen Schuldverhältnisse. Es werden rechtliche und wirtschaftliche Zusammenhänge anhand konkreter Beispiele eingehend und praxisnah besprochen.

Workload
Der Gesamtarbeitsaufwand für diese Lerneinheit beträgt 90 h, davon 22,5 h Präsenz, 45 h Vor- und Nachbereitungszeit sowie 22,5 h für die Klausurvorbereitung.

Literature
Klunzinger, Eugen: Übungen im Privatrecht, Verlag Vahlen, ISBN 3-8006-3291-8, in der neuesten Auflage

T Course: Computational Geometry [T-INFO-104429]

Responsibility: Dorothea Wagner
Contained in: [M-INFO-101214] Algorithms in Computer Graphics

ECTS	Language	Version
5	deutsch	1

Events

Term	Event-No.	Events	Type	SWS	Lecturers
WS 15/16	2400032	Computational Geometry	Vorlesung / Übung (VÜ)	3	Benjamin Niedermann, Darren Strash, Tamara Mtsentlintze

Die folgenden Informationen stammen aus der Veranstaltung Computational Geometry (WS 15/16):

Aim
After successful participation in this module students shall be able to
- explain concepts, structures and problem definitions that were presented in class
- execute algorithms on example instances, analyze them and explain their properties
- select which algorithms and data structures are suitable for solving a given geometric problem and adapt them appropriately
- analyze new geometric problems and design own solutions based on the concepts and techniques presented in this lecture

Workload
150 h

Literature
Mark de Berg, Otfried Cheong, Marc van Kreveld, Mark Overmars: Computational Geometry Algorithms and Applications, Springer Verlag 2008
Rolf Klein: Algorithmische Geometrie, Springer Verlag 2005

T Course: Computational Risk and Asset Management [T-WIWI-102878]

Responsibility: Maxim Ulrich
Contained in: [M-WIWI-101512] Computational Finance

ECTS	Language	Version
4,5	englisch	1

Events

Term	Event-No.	Events	Type	SWS	Lecturers
WS 15/16	2530371	Computational Risk and Asset Management	Vorlesung (V)	4	Maxim Ulrich

Learning Control / Examinations
There will be an exam at the end of the lecture.

Modeled Conditions
The following conditions must be met:

- Course [T-WIWI-103110] *Programming Internship: Solving Computational Risk and Asset Management Problems* has to be started before taking this course.

Recommendations
None

Remarks
The course is held in English.
The credits have been changed from 9 to 4,5.

Die folgenden Informationen stammen aus der Veranstaltung Computational Risk and Asset Management (WS 15/16):

Aim
The objective of this course is to become familiar with empirical and numerical algorithms necessary for quantitative asset and risk management.
The students will learn how to empirically estimate the return characteristics of assets (expected return, volatility, and cross-correlations) using simulated and real-world data and apply them to the strategic portfolio allocation concept of Markowitz.
Also they are capable to understand the intuition and algorithm behind empirical methods and obtain an understanding and working knowledge of important numerical concepts.

Content
Markowitz portfolio optimization (empirical and numerical implementation)
Time-Series methods (ARMA, predictions, impulse response functions, Wold decomposition, VAR, Granger causality, unit roots, cointegration)
Maximum-Likelihood and Kalman Filtering
CAPM, Fama/French and Fama/MacBeth regressions to estimate risk premia (i.e. expected returns on investment)
Generating random numbers
Techniques for Monte Carlo Simulations
numerical root finding
numerical optimziation
numerical integration of ode's,and sde's .
analytical solution to simple ode's and sde's

Workload
The total workload for this course is approximately 270 hours. For further information see German version.

Literature
Lecture notes and papers will be distributed at the beginning of the course.

T Course: Computer Contract Law [T-INFO-102036]

Responsibility: Thomas Dreier
Contained in: [M-INFO-101215] Intellectual Property Law

ECTS	Language	Version
3	deutsch	1

Events

Term	Event-No.	Events	Type	SWS	Lecturers
SS 2016	24671	Law of Contracts	Vorlesung (V)	2	Alexander Hoff

Die folgenden Informationen stammen aus der Veranstaltung Law of Contracts (SS 2016):

Aim
Der/die Studierende kennt sich aus in den Grundfragen der Vertragsgestaltung. Er/sie kennt typische Vertragsgestaltungen. Der/die Studierende kann einfach gelagerte Problemfälle lösen und einfache Vertragsentwürfe formulieren. Er/sie hat ein Problembewusstsein entwickelt, welche Schwierigkeiten auftreten können bei der Gestaltung komplexerer Sachverhalte. Er/sie ist in der Lage, auch im internationalen Kontext Bezüge herzustellen.

Content
Die Vorlesung befasst sich mit den Grundfragen der Vertragsgestaltung im Wirtschaftsrecht. Anhand ausgewählter Beispiele aus der Praxis wird ein Überblick über typische Vertragsgestaltungen vermittelt. Insbesondere werden die GmbH, die OHG, die KG, Die EWIV, der Verein und die Aktiengesellschaft behandelt. Dabei werden auch internationale und rechtsvergleichende Bezüge hergestellt.

Workload
Der Gesamtarbeitsaufwand für diese Lerneinheit beträgt ca. 90 Stunden davon 22,5 h Präsenz, 45 h Vor- und Nachbereitungszeit sowie 22,5 h für die Klausurvorbereitung.

Literature
Wird in der Vorlesung bekannt gegeben.

T Course: Computer Vision for Human-Computer Interaction [T-INFO-101347]

Responsibility: Rainer Stiefelhagen
Contained in: [M-INFO-101239] Machine Vision

ECTS	Language	Version
6	deutsch	1

Events

Term	Event-No.	Events	Type	SWS	Lecturers
WS 15/16	24180	Computer Vision for Human-Computer Interaction	Vorlesung (V)	4	Muhammad Saquib Sarfraz, Rainer Stiefelhagen

Die folgenden Informationen stammen aus der Veranstaltung Computer Vision for Human-Computer Interaction (WS 15/16):

Aim

- Die Studierenden bekommen einen Überblick über grundlegende und aktuelle Bildverarbeitungsverfahren zur Erfassung von Menschen in Bildern und Bildfolgen sowie deren verschiedene Anwendungen im Bereich der Mensch-Maschine-Interaktion.
- Die Studierenden verstehen grundlegende Konzepte und aktuelle Verfahren zur Erfassung von Menschen in Bildern und Bildfolgen, deren Möglichkeiten und Grenzen und kann diese anwenden

Content
The student acquires a basic understanding of computer vision topics within the context of human-computer interaction and learns how to apply them.

Workload
Besuch der Vorlesungen: ca. 40 Stunden
Vor- und Nachbereitung der Vorlesung: ca. 40 Stunden
Durchführung der Programmierprojekte: ca. 30 Stunden
Klausurvorbereitung: ca. 70 h
Summe: ca. 180 Stunden

Literature
Weiterführende Literatur
Wissenschaftliche Veröffentlichungen zum Thema, werden auf der VL-Website bereitgestellt.

T Course: Consulting in Practice [T-INFO-101975]

Responsibility: Klemens Böhm
Contained in: [M-INFO-101252] Entrepreneurship
[M-INFO-101208] Innovative Concepts of Data and Information Management

ECTS	Version
1,5	1

Events

Term	Event-No.	Events	Type	SWS	Lecturers
SS 2016	24664	Praxis der Unternehmensberatung	Vorlesung (V)	2	Klemens Böhm, Stefan M. Lang

Die folgenden Informationen stammen aus der Veranstaltung Praxis der Unternehmensberatung (SS 2016):

Aim
At the end of the course, the participants

- have gained knowledge and understanding for the activities of the consulting process in general,
- have gained function-specific knowledge and understanding of IT consulting,
- have an overview about consulting companies,
- know concrete consulting examples,
- have experienced how effective teams work and
- have got an insight into the professional field "consulting".

T Course: Content-based Image and Video Retrieval [T-INFO-101389]

Responsibility: Rainer Stiefelhagen
Contained in: [M-INFO-101239] Machine Vision

ECTS	Language	Version
3	deutsch	1

Events

Term	Event-No.	Events	Type	SWS	Lecturers
SS 2016	24628	Content-Based Image and Video Retrieval	Vorlesung (V)	2	Muhammad Saquib Sarfraz, Rainer Stiefelhagen

Die folgenden Informationen stammen aus der Veranstaltung Content-Based Image and Video Retrieval (SS 2016):

Aim
In dieser Vorlesung werden verschiedene Themen der inhaltsbasierten Bild- und Videoanalyse in Multimediadaten behandelt werden. Die Vorlesung beinhaltet unter anderem folgende Themen:
- Bildsegmentierung und Deskriptoren
- Grundlagen des Maschinelles Lernen für Inhaltsbasierte Bild- und Video-Analyse sowie
- Videoschnitterkennung
- Klassifikation von TV Genres
- Evaluierung Inhaltsbasierter Bild- und Videoanalyseverfahren
- Automatisches "Tagging" von Personen in Fotoalben & sozialen Netzen
- Detektion von Duplikaten (copy detection)
- Semantik in Bildern und Videos
- Automatische und interaktive Suche / Relevanz-Feedback
- Werkzeuge und Softwarebibliotheken zur Bild- und Videoanalyse

Content
Bei der immer größer werdenden Masse an leicht verfügbaren Multimediadaten werden Methoden zur deren automatischen Analyse, die Benutzern dabei helfen können, gewünschte Inhalte zu finden, immer wichtiger. Hierfür werden verschiedene Verfahren benötigt. Zum einen muss der Inhalt der Multimediadaten in einer passenden Form repräsentiert werden, die eine effiziente und erfolgreiche Suche ermöglicht. Außerdem werden entsprechende audio-visuelle Analyseverfahren benötigt. Die folgende Suche kann entweder vollautomatisch erfolgen, oder den Benutzer interaktiv in den Suchprozess einbinden.

Das Modul vermittelt Studierenden einen Überblick über wichtige Verfahren zur inhaltsbasierten Bild- und Videoanalyse. Im Einzelnen werden folgende Themen besprochen:
- Bildsegmentierung und Deskriptoren
- Maschinelles Lernen für Inhaltsbasierte Bild- und Video-Analyse
- Videoschnitterkennung und Klassifikation von TV Genres
- Evaluierung Inhaltsbasierter Bild- und Videoanalyseverfahren(TrecVid)
- Automatisches "Tagging" von Personen in Fotoalben & sozialen Netzen
- Personen-/Gesichtsdetektion und -erkennung in Videos
- Erkennung von Ereignissen
- Detektion von Kopien
- Semantik in Bildern und Videos
- Data mining in sozialen Netzen
- Suche: Automatische und interaktive Suche / Relevanz-Feedback
- Werkzeuge und Softwarebibliotheken zur Bild- und Videoanalyse

Workload
Besuch der Vorlesungen: ca. 20 Stunden
Vor- und Nachbereitung der Vorlesung: ca. 30 Stunden
Klausurvorbereitung: ca. 40 h
Summe: ca. 90 Stunden

T Course: Context Sensitive Systems [T-INFO-101265]

Responsibility: Michael Beigl
Contained in: [M-INFO-101226] Context Sensitive Ubiquitous Systems

ECTS	Language	Version
4	deutsch	1

Events

Term	Event-No.	Events	Type	SWS	Lecturers
SS 2016	24658	Context Sensitive Systems	Vorlesung (V)	2	Julio Cezar De Melo Borges, Michael Beigl, Till Riedel

Die folgenden Informationen stammen aus der Veranstaltung Context Sensitive Systems (SS 2016):

Aim
Ziel der Vorlesung ist es, Kenntnisse über Grundlagen und weitergehende Methoden und Techniken zu kontextsensitiven Systemen in vermitteln.
Nach Abschluss der Vorlesung können die Studierenden

- das Konzept von Kontext erörtern und verschiedene für die Informationsverarbeitung durch Menschen und Computer relevante Kontexte aufzählen
- kontextsensitive Systemen anhand verschiedener Kriterien kategorisieren und unterscheiden
- Aus Methoden zur Erfassung, Vernetzung, Merkmalsextraktion, Klassifikation und Adaption sinnvoll zu Kontext anhand einer Referenzarchitektur konkrete technische Implementierungen durch existierende Komponenten ableiten
- die Leistungsfähigkeit konkreter kontextsensitiver Systemen anhand von experimentell ermittelter Metriken bewerten und vergleichen
- Probleme der Skalierung von Datenanalysemethoden im praktischen Anwendungsfall durch Einsatz von Big Data Architekturen addressieren
- Selbst für anhand gegebener Anforderungen neue kontextsensitive Systeme unter Einsatz existierender "Sensor", "Machine Learning" und "Big Data"-Komponenten entwerfen.

Content
Kontextsensitivität (englisch: Context-Awareness) ist die Eigenschaft einer Anwendung sich situationsgemäß zu verhalten. Beispiele für aktuelle kontextsensitive Systeme sind mobile Apps, die ihrer Ausgabe anhand der Nutzungshistorie, der Lokation und mit Hilfe der eingebauten Sensorik auf die Umgebungsbedingungen anpassen.
Kontext (wie auch in der zwischenmenschlichen Kommunikation) ist Grundlage einer effizienteren Interaktion zwischen Rechnersystemen und ihren Nutzern, idealerweise ohne explizite Eingaben. Kontexterkennung unterstützt außerdem in verschiedensten Systemen komplexe Entscheidungen durch Vorhersagen auf Basis großer Datenmengen. Die verschiedenen Facetten des Kontextbegriffes, die für das Verständnis kontextsensitiver Systeme gebraucht werden wie sensorischer, Anwendungs-, und Nutzerkontext, werden in der Vorlesung erläutert und ein allgemeiner Entwurfsansatz für Kontextverarbeitung abgeleitet.
Wissen über den aktuellen und voraussichtlichen Kontext erhält ein System, indem es Zeitserien und Sensordatenströme kontinuierlich vorverarbeitet und über prädiktive Analysen klassifiziert. Zur Erstellung geeigneter Modelle werden verschiedenste Methoden des maschinellen Lernens in der Vorlesung vorgestellt. Im Fokus der Vorlesung steht der Entwurf, Implementierung und Integration einer vollständigen, effizienten und verteilten Verarbeitungskette auf der Basis geeigneter "Big Data"-Ansätze. Geeignete technische Lösungsansätze für große Datenbestände, zeitnahe Verarbeitung, verschiedene Datentypen, schützenswerten Daten und Datenqualität werden mit Bezug auf das Anwendungsfeld diskutiert. Die Vorlesung vermittelt weiterhin Wissen und Methoden in den Bereichen Sensorik, sensorbasierte Informationsverarbeitung, wissensbasierte Systeme und Mustererkennung, intelligente, reaktive Systeme.

Workload
Der Gesamtarbeitsaufwand für diese Lerneinheit beträgt ca. 120 Stunden (4.0 Credits).
Aktivität
Arbeitsaufwand
Präsenzzeit: Besuch der Vorlesung
15 x 90 min
22 h 30 min
Vor- / Nachbereitung der Vorlesung
15 x 90 min
22 h 30 min

Literatur erarbeiten
14 x 45 min
10 h 30 min
Selbständige Übungen
14 x 45 min
10 h 30 min
Foliensatz 2x durchgehen
2 x 12 h
24 h 00 min
Prüfung vorbereiten
30 h 00 min
SUMME
120 h 00 min
Arbeitsaufwand für die Lerneinheit " Kontextsensitive Systeme"

Literature
Earley, Seth. "Analytics, Machine Learning, and the Internet of Things." *IT Professional* 1 (2015): 10-13. (
Schilit, Bill, Norman Adams, and Roy Want. "Context-aware computing applications." *Mobile Computing Systems and Applications, 1994. WMCSA 1994. First Workshop on*. IEEE, 1994.
Abowd, Gregory D., et al. "Towards a better understanding of context and context-awareness." *Handheld and ubiquitous computing*. Karlsruhe, 1999.

T Course: Convex Analysis [T-WIWI-102856]

Responsibility: Oliver Stein
Contained in: [M-WIWI-101473] Mathematical Programming

ECTS	Version
4,5	1

Learning Control / Examinations
The assessment of the lecture is a written examination (60 minutes) according to §4(2), 1 of the examination regulation.
The examination is held in the semester of the lecture and in the following semester.
Prerequisite for admission to the written examination is attaining at least 30% of the exercise points. Therefore the online-registration for the written examination is subject to fulfilling the prerequisite.

Recommendations
It is strongly recommended to visit at least one lecture from the Bachelor program of this chair before attending this course.

Remarks
The lecture is offered irregularly. The curriculum of the next three years is available online (www.ior.kit.edu).

T Course: Copyright [T-INFO-101308]

Responsibility: Thomas Dreier
Contained in: [M-INFO-101242] Governance, Risk & Compliance
[M-INFO-101215] Intellectual Property Law

ECTS	Language	Version
3	deutsch	1

Events

Term	Event-No.	Events	Type	SWS	Lecturers
WS 15/16	24121	Copyright	Vorlesung (V)	2	Benjamin Raue

Die folgenden Informationen stammen aus der Veranstaltung Copyright (WS 15/16):

Aim
Der/die Studierende hat vertiefte Kenntnisse auf dem Gebiet des Urheberrechts. Er/sie erkennt die Zusammenhänge zwischen den wirtschaftlichen Hintergründen, den rechtspolitischen Anliegen, den informations- und kommunikationstechnischen Rahmenbedingungen und dem rechtlichen Regelungsrahmen. Er/sie kennt die Regelungen des nationalen, europäischen und internationalen Urheberrechts und kann sie auf praktische Sachverhalte anwenden.

Content
Die Vorlesung befasst sich mit den urheberrechtlich geschützten Werken, den Rechten der Urheber, dem Rechtsverkehr, den urheberrechtlichen Schrankenbestimmungen, der Dauer, den verwandten Schutzrechten, der Rechtsdurchsetzung und der kollektiven Rechtewahrnehmung. Gegenstand der Vorlesung ist nicht allein das deutsche, sondern auch das europäische und das internationale Urheberrecht. Die Studenten sollen die Zusammenhänge zwischen den wirtschaftlichen Hintergründen, den rechtspolitischen Anliegen, den informations- und kommunikationstechnischen Rahmenbedingungen und dem rechtlichen Regelungsrahmen erkennen. Sie sollen die Regelungen des nationalen, europäischen und internationalen Urheberrechts kennen lernen und auf praktische Sachverhalte anwenden können.

Workload
Der Gesamtarbeitsaufwand für diese Lerneinheit beträgt 90 h, davon 22,5 h Präsenz, 45 h Vor- und Nachbereitungszeit sowie 22,5 h für die Klausurvorbereitung.

Literature
Schulze, Gernot: "Meine Rechte als Urheber", Verlag C.H.Beck, aktuelle Auflage
Weiterführende Literatur
Ergänzende Literatur wird in den Vorlesungsfolien angegeben.

T Course: Corporate Compliance [T-INFO-101288]

Responsibility: Thomas Dreier
Contained in: [M-INFO-101242] Governance, Risk & Compliance

ECTS	Language	Version
3	deutsch	1

Events

Term	Event-No.	Events	Type	SWS	Lecturers
WS 15/16	2400087	Corporate Compliance	Vorlesung (V)	2	Hans-Rudolf Röhm

Die folgenden Informationen stammen aus der Veranstaltung Corporate Compliance (WS 15/16):

Aim
Der/die Studierende hat vertiefte Kenntnisse hinsichtlich der Thematik "Governance, Risk & Compliance" sowohl im Hinblick auf die regulatorischen als auch im Hinblick auf die betriebswirtschaftlichen Rahmenbedingungen sowie ein profundes Verständnis für die Notwendigkeit dieser Systeme. Er/sie kennt die nationalen, europäischen und internationalen Regularien und kann sie anwenden. Der/die Studierende ist in der Lage, praxisrelevante Sachverhalte selbstständig zu analysieren, zu bewerten und in den Kontext einzuordnen.

Content
Die Vorlesung beinhaltet die theoretische wie anwendungsorientierte Einbettung der Thematik in den Kontext der regulatorischen Rahmenbedingungen auf nationaler, internationaler sowie auf EU-Ebene. Ein umfassender Überblick wird durch die Betrachtung der Haftungsaspekte, der Prüfungsstandards, des Compliance-Management-Systems, des Risikomanagementsystems, Assessment-Methodiken, des Umgangs mit Verstößen sowie der Berücksichtigung der Thematik bei Vorstand und Aufsichtsratssitzungen erzielt. Zusätzlich werden praxisrelevante Ansätze und "Best-Practice"-Leitfäden vorgestellt, sowie Beispiele der Wirtschafts- und Unternehmenskriminalität erläutert. Die Studenten sollen die genannten GRC-Systeme modellieren, bewerten und auf ihre Wirksamkeit hin prüfen können.

Workload
Der Gesamtarbeitsaufwand für diese Lerneinheit beträgt ca. 90 Stunden, davon 30 h Präsenz, 45 h Vor- und Nachbereitungszeit sowie15 h für die Klausurvorbereitung

T Course: Corporate Financial Policy [T-WIWI-102622]

Responsibility: Martin Ruckes
Contained in: [M-WIWI-101453] Applied Strategic Decisions
[M-WIWI-101502] Economic Theory and its Application in Finance
[M-WIWI-101483] Finance 2

ECTS	Language	Version
4,5	englisch	1

Events

Term	Event-No.	Events	Type	SWS	Lecturers
SS 2016	2530214	Corporate Finance II	Vorlesung (V)	2	Martin Ruckes

Learning Control / Examinations
The assessment of this course is a written examination (following §4(2), 1 SPO) of 60 mins.
The exam is offered each semester.

Die folgenden Informationen stammen aus der Veranstaltung Corporate Finance II (SS 2016):

Content
Students are told profound knowledge about appropriate financing of firms.

Literature
Elective Literature
Tirole, J. (2006): The Theory of Corporate Finance. Princeton University Press.

T Course: Credit Risk [T-WIWI-102645]

Responsibility: Marliese Uhrig-Homburg
Contained in: [M-WIWI-101483] Finance 2

ECTS	Language	Version
4,5	deutsch	1

Events

Term	Event-No.	Events	Type	SWS	Lecturers
WS 15/16	2530565	Credit Risk	Vorlesung (V)	2	Philipp Schuster

Learning Control / Examinations
The assessment consists of a written exam following §4, Abs. 2, 1.

Recommendations
See German version.

Die folgenden Informationen stammen aus der Veranstaltung Credit Risk (WS 15/16):

Aim
The objective of this course is to become familiar with the credit markets and the credit risk indicators like ratings, default probabilities and credit spreads. The students learn about the components of credit risk (e.g. default time and default rate) and quantify these in different theoretical models to price credit derivatives.

Content
The lecture deals with the diverse issues arising in the context of measuring and controlling credit risk. At first, the theoretical and empirical relations between ratings, probabilities of default, and credit spreads are analysed. After that, the focus is on the valuation of credit risk. Finally, the management of credit risk, e.g. using credit derivatives and credit portfolio analysis, is examined, and the legal framework and its implications are discussed

Workload
The total workload for this course is approximately 135.0 hours. For further information see German version.

Literature

- Lando, D., Credit risk modeling: Theory and Applications, Princeton Univ. Press, (2004).
- Uhrig-Homburg, M., Fremdkapitalkosten, Bonitätsrisiken und optimale Kapitalstruktur, Beiträge zur betriebswirtschaftlichen Forschung 92, Gabler Verlag, (2001).

Elective literature:

- Bluhm, C., Overbeck, L., Wagner, C. , Introduction to Credit Risk Modelling, 2nd Edition, Chapman & Hall, CRC Financial Mathematics Series, (2010).
- Duffie, D., Singleton, K.J., Credit Risk: Pricing, Measurement and Management, Princeton Series of Finance, Prentice Hall, (2003).

T Course: Cryptographic Voting Schemes [T-INFO-101279]

Responsibility: Jörn Müller-Quade
Contained in: [M-INFO-101198] Advanced Topics in Cryptography
[M-INFO-101197] Computer Security

ECTS	Language	Version
3	deutsch	1

Events

Term	Event-No.	Events	Type	SWS	Lecturers
WS 15/16	2400044	Cryptographic Voting Schemes	Vorlesung (V)	2	Bernhard Löwe, Jörn Müller-Quade

Die folgenden Informationen stammen aus der Veranstaltung Cryptographic Voting Schemes (WS 15/16):

Aim
The student

- knows and understands the basics of different cryptographic voting systems
- judges the properties as well as advantages and disadvantages of cryptographic voting systems
- knows and understands the cryptographic primitives of cryptographic voting schemes and combines them to larger systemes
- knows, understands and employs the fundamental definitions and security notions for election schemes
- assesses the security requirements of an election, identifys potential attacks and appraises security measures

T Course: Current Issues in Innovation Management [T-WIWI-102873]

Responsibility: Marion Weissenberger-Eibl
Contained in: [M-WIWI-101507] Innovation Management

ECTS	Version
3	1

Learning Control / Examinations
Non exam assessment (following §4(2) 3 of the examination regulation).

Recommendations
None

Remarks
See German version.

T Course: Current Issues in the Insurance Industry [T-WIWI-102637]

Responsibility: Wolf-Rüdiger Heilmann
Contained in: [M-WIWI-101469] Insurance Management I
[M-WIWI-101449] Insurance Management II

ECTS	Language	Version
2	deutsch	1

Events

Term	Event-No.	Events	Type	SWS	Lecturers
SS 2016	2530350	Current Issues in the Insurance Industry	Seminar (S)	2	Wolf-Rüdiger Heilmann

Learning Control / Examinations
The exam is offered latest in summer term 2016.
The assessment consists of a written exam (according to Section 4 (2), 1 of the examination regulation) .
The exam takes place every semester. Re-examinations are offered at every ordinary examination date.

Recommendations
For the understanding of this course knowledge of *Private and Social Insurance* [2530050] is required.

Remarks
Block course. For organizational reasons, please register with the secretay of the chair: thomas.mueller3@kit.edu.

Die folgenden Informationen stammen aus der Veranstaltung Current Issues in the Insurance Industry (SS 2016):

Aim
Knowledge and understanding of important current characteristics of insurance, e.g. insurance markets, lines, products, investment, company pension schemes, corporate structures and governance as well as controlling.

Workload
The total workload for this course is approximately 60 hours. For further information see German version.

T Course: Data and Storage Management [T-INFO-101276]

Responsibility: Bernhard Neumair
Contained in: [M-INFO-101210] Dynamic IT-Infrastructures

ECTS	Language	Version
4	deutsch	1

Events

Term	Event-No.	Events	Type	SWS	Lecturers
WS 15/16	24074	Data and Storage Management	Vorlesung (V)	2	Bernhard Neumair

Die folgenden Informationen stammen aus der Veranstaltung Data and Storage Management (WS 15/16):

Aim

- Die Studierenden verstehen die grundlegenden Modelle, Verfahren und Technologien für die Verwaltung von Daten in Massenspeicherarchitekturen
- Die Studierenden beurteilen die unterschiedlichen Speicherarchitekturen und Konzepte für die Speichervirtualisierung
- Die Studierenden analysieren Storage Area Networks (SAN) und Network Attached Storage (NAS)
- Die Studierenden verstehen Speichernetze und Speicherschnittstellen wie z.B. Fiber Channel und iSCSI
- Die Studierenden verstehen virtuelle sowie globale Filesysteme (z.B. CIFS, NFS)
- Die Studierenden verstehen RAID-Technologien und beurteilen die verschiedenen RAID-Klassen
- Die Studierenden verstehen die Technologie und Architektur von Speichermedien und analysieren ihre Performanz

Content
Ausgehend von den aktuellen Anforderungen an die Massendatenspeicherung in Rechenzentren werden unterschiedliche Speicherarchitekturen und Konzepte für die Speichervirtualisierung erläutert. Diskutiert werden dabei u.a. eine Taxonomie der Speichervirtualisierung, Storage Area Networks (SAN), Network Attached Storage (NAS), Fiber Channel, iSCSI und virtuelle sowie globale Filesysteme (z.B. CIFS, NFS). Darüber hinaus werden Verfahren für die Gewährleistung einer hohen und langfristigen Verfügbarkeit der Daten (vgl. Backup, Replikation und Langzeitarchivierung) vermittelt. Zusätzlich werden zukünftige Anforderungen, die aus der Verarbeitung großskaliger Daten sowie dem Verbund von räumlich verteilten Speicherinfrastrukturen (vgl. Cloud Storage) resultieren, diskutiert. Aktuelle Herausforderungen bei der Planung und dem Betrieb von Speicherinfrastrukturen werden erläutert und Plattformen sowie Werkzeuge für deren Verwaltung vorgestellt. Den Abschluss der Vorlesung bildet die Betrachtung von externen Anforderungen an den Betrieb von Speicherinfrastrukturen beispielsweise durch den Datenschutz sowie der IT-Sicherheit.

Workload
90 h
Präsenzzeit Vorlesung 22,5 h (15 x 1,5 h)
Vor- und Nachbereitung Vorlesung 45 h (15 x 3 h)
Vorbereitung Prüfung 22,5 h

Literature
Literatur
▪ G. Somasundaram [Hrsg.], Information Storage and Management, Wiley, ISBN 978-0-470-29421-5, 2009. ▪ U. Troppens, R. Erkens, W. Müller, Speichernetze: Grundlagen und Einsatz von Fibre Channel SAN, NAS, iSCSI und InfiniBand, dpunkt, 2. Auflage, ISBN 978-3-89864-393-1, 2008.
Weiterführende Literatur:
▪ R. Döllinger, R. Legler, D. T. Bui, Praxishandbuch Speicherlösungen, dpunkt, ISBN 978-3-89864-588-1, 2010. ▪ A. J. G. Hey [Hrsg.], The fourth paradigm: data-intensive scientific discovery, Microsoft Research, ISBN 978-0-9825442-0-4, 2009.

T Course: Data Mining and Applications [T-WIWI-103066]

Responsibility: Rheza Nakhaeizadeh
Contained in: [M-WIWI-101638] Econometrics and Statistics I
[M-WIWI-101639] Econometrics and Statistics II

ECTS	Version
4,5	1

Events

Term	Event-No.	Events	Type	SWS	Lecturers
SS 2016	2520375	Data Mining and Applications	Vorlesung (V)	2/4	Rheza Nakhaeizadeh

Learning Control / Examinations

- Oral examination 70%
- Conduction of a small empirical study 30%

T Course: Data Mining Paradigms and Methods for Complex Databases [T-INFO-101264]

Responsibility: Klemens Böhm
Contained in: [M-INFO-101208] Innovative Concepts of Data and Information Management
[M-INFO-101256] Theory and Practice of Data Warehousing and Mining
[M-INFO-101209] Theory and Practice of Database Technology

ECTS	Version
5	1

T Course: Data Protection Law [T-INFO-101303]

Responsibility: Matthias Bäcker
Contained in: [M-INFO-101242] Governance, Risk & Compliance
[M-INFO-101217] Public Business Law

ECTS	Language	Version
3	deutsch	1

Events

Term	Event-No.	Events	Type	SWS	Lecturers
WS 15/16	24018	Datenschutzrecht	Vorlesung (V)	2	Matthias Bäcker

Die folgenden Informationen stammen aus der Veranstaltung Datenschutzrecht (WS 15/16):

Aim
Die Studierenden sollen nach der Vorlesung die unions- und verfassungsrechtlichen Hintergründe, die grundlegenden Strukturprinzipien des Datenschutzrechts und die diese Prinzipien konkretisierenden Regelungen des BDSG, des TKG und des TMG kennen. Sie sollen in der Lage sein, einfache Fälle aus dem Datenschutzrecht zu lösen.

Content
Auf der Grundlage der verfassungs- und unionsrechtlichen Hintergründe wird primär das Bundesdatenschutzgesetz behandet. Hier werden die Regelungsgrundsätze (wie Verbotsprinzip, Erforderlichkeit und Zweckbindung), die personenbezogenenen Daten als Regelungsobjekt, die Rechte der Betroffenen sowie die Zulässigkeit der verschiedenen Datenbearbeitungsvorgänge dargelegt. Auch organisatorische Vorschriften, insb. der Datenschutzbeauftragte, werden angesprochen. Zudem befasst sich die Vorlesung mit den bereichsspezifischen Regelungen zum Telekommunikationsdatenschutz sowie zum Datenschutz bei Telemediendiensten.

Workload
Der Gesamtarbeitsaufwand für diese Lerneinheit beträgt ca. 90 Stunden (3.0 Credits).

- Präsenzzeit: Besuch der Vorlesung 15 x 90 min = 22 h 30 min
- Vor-/Nachbereitung der Vorlesung 15 x 120 min = 30 h 00 min
- Skript 2 x wiederholen & 2 x 10 h = 20 h 00 min
- Prüfung vorbereiten = 17 h 30 min
- Summe 90 h 00 min

Literature
Wird in der Veranstaltung bekannt gegeben.
Weiterführende Literatur
Wird in der Veranstaltung bekannt gegeben.

T Course: Database Systems [T-INFO-101497]

Responsibility: Klemens Böhm
Contained in: [M-INFO-101178] Communication and Database Systems

ECTS	Language	Version
4	deutsch	1

Events

Term	Event-No.	Events	Type	SWS	Lecturers
SS 2016	24516	Datenbanksysteme	Vorlesung (V)	2	Jutta Mülle, Klemens Böhm, Martin Schäler

Die folgenden Informationen stammen aus der Veranstaltung Datenbanksysteme (SS 2016):

Aim
Der/die Studierende

- ist in der Lage den Nutzen von Datenbank-Technologie darzustellen,
- kennt die Modelle und Methoden bei der Entwicklung von funktionalen Datenbank-Anwendungen,
- ist in der Lage selbstständig einfache Datenbanken anzulegen und Zugriffe auf diese zu tätigen,
- kennt und versteht die entsprechenden Begrifflichkeiten und die Grundlagen der zugrundeliegenden Theorie

Content
Datenbanksysteme gehören zu den entscheidenden Softwarebausteinen in modernen Informationssystemen und sind ein zentrales Thema der Universitätsstudiengänge im Gebiet der Informatik. Ziel der Vorlesung ist die Vermittlung von Grundkenntnissen zur Arbeit mit Datenbanken. Die wichtigen Themen der Vorlesung sind guter Datenbankentwurf, der Zugriff auf Datenbanken und die Anbindung an Anwendungen, Mehrbenutzerbetrieb und eine Übersicht über unterschiedliche Datenbanktypen (relational vs. NoSQL insbesondere).

Literature

- Andreas Heuer, Kai-Uwe Sattler, Gunther Saake: Datenbanken - Konzepte und Sprachen, 4. Aufl., mitp-Verlag, 2010
- Alfons Kemper, André Eickler: Datenbanksysteme. Eine Einführung, 8. Aufl., Oldenbourg Verlag, 2011

Weiterführende Literatur

- Gerhard Weikum, Gottfried Vossen: Transactional Information Systems, Morgan Kaufmann, 2002.
- Eric Redmond, Jim R. Wilson: Seven Datebases in Seven Weeks

T Course: Database Systems and XML [T-WIWI-102661]

Responsibility: Andreas Oberweis
Contained in: [M-WIWI-101477] Development of Business Information Systems
[M-WIWI-101456] Intelligent Systems and Services

ECTS	Language	Version
5	deutsch	1

Events

Term	Event-No.	Events	Type	SWS	Lecturers
WS 15/16	2511202	Database Systems and XML	Vorlesung (V)	2	Andreas Oberweis

Learning Control / Examinations
The assessment of this course is a written examination (60 min) according to §4(2), 1 of the examination regulation in the first week after lecture period.

Die folgenden Informationen stammen aus der Veranstaltung Database Systems and XML (WS 15/16):

Aim
Students

- know the basics of XML and generate XML documents,
- are able to use XML database systems and to formulate queries to XML documents,
- know to assess the use of XML in operational practice in different application contexts.

Content
Databases are a proven technology for managing large amounts of data. The oldest database model, the hierarchical model, was replaced by different models such as the relational or the object-oriented data model. The hierarchical model became particularly more important with the emergence of the extensible Markup Language XML. XML is a data format for structured, semi-structured, and unstructured data. In order to store XML documents consistently and reliably, databases or extensions of existing data base systems are required. Among other things, this lecture covers the data model of XML, concepts of XML query languages, aspects of storage of XML documents, and XML-oriented database systems.

Workload
Lecture 30h
Exercise 15h

Preparation of lecture 30h
Preparation of exercises 30h
Exam preparation 44h
Exam 1h

Total: 150h

Literature

- M. Klettke, H. Meyer: XML & Datenbanken: Konzepte, Sprachen und Systeme. dpunkt.verlag 2003
- H. Schöning: XML und Datenbanken: Konzepte und Systeme. Carl Hanser Verlag 2003
- W. Kazakos, A. Schmidt, P. Tomchyk: Datenbanken und XML. Springer-Verlag 2002
- R. Elmasri, S. B. Navathe: Grundlagen der Datenbanksysteme. 2009
- G. Vossen: Datenbankmodelle, Datenbanksprachen und Datenbankmanagementsysteme. Oldenbourg 2008

Further literature will be given individually.

T Course: Datamanagement in the Cloud [T-INFO-101306]

Responsibility: Klemens Böhm
Contained in: [M-INFO-101252] Entrepreneurship
[M-INFO-101208] Innovative Concepts of Data and Information Management
[M-INFO-101256] Theory and Practice of Data Warehousing and Mining
[M-INFO-101209] Theory and Practice of Database Technology

ECTS	Version
5	1

T Course: Deployment of Database Systems [T-INFO-101317]

Responsibility: Klemens Böhm
Contained in: [M-INFO-101252] Entrepreneurship
[M-INFO-101208] Innovative Concepts of Data and Information Management
[M-INFO-101256] Theory and Practice of Data Warehousing and Mining
[M-INFO-101209] Theory and Practice of Database Technology

ECTS	Language	Version
5	deutsch	1

Events

Term	Event-No.	Events	Type	SWS	Lecturers
WS 15/16	2400020	Datenbankeinsatz	Vorlesung (V)	3	Klemens Böhm

Die folgenden Informationen stammen aus der Veranstaltung Datenbankeinsatz (WS 15/16):

Aim
Am Ende der Lehrveranstaltung sollen die Teilnehmer Datenbank-Konzepte (insbesondere Datenmodelle, Anfragesprachen) – breiter, als es in einführenden Datenbank-Veranstaltungen vermittelt wurde – erläutern und miteinander vergleichen können. Sie sollten Alternativen bezüglich der Verwaltung komplexer Anwendungsdaten mit Datenbank-Technologie kennen und bewerten können.

Content
Diese Vorlesung soll Studierende an den Einsatz moderner Datenbanksysteme heranführen, in Breite und Tiefe. 'Breite' erreichen wir durch die ausführliche Betrachtung unterschiedlicher Philosophien und unterschiedlicher Datenmodelle mit entsprechenden Anfragesprachen. Wir gehen beispielsweise sowohl auf sogenannte NoSQL-Datenbanktechnologie ein als auch auf semistrukturierte Datenbanken (vulgo XML-Datenbanken, mit XQuery als Anfragesprache) und Graph-Datenbanken. 'Tiefe' erreichen wir durch die Betrachtung mehrerer nichttrivialer Anwendungen. Dazu gehören beispielhaft die Verwaltung von XML-Datenbeständen oder E-Commerce Daten mit SQL-Datenbanken. Diese Anwendungen sind von allgemeiner Natur und daher auch isoliert betrachtet bereits interessant.

T Course: Derivatives [T-WIWI-102643]

Responsibility: Marliese Uhrig-Homburg
Contained in: [M-WIWI-101482] Finance 1
[M-WIWI-101483] Finance 2

ECTS	Language	Version
4,5	deutsch	1

Events

Term	Event-No.	Events	Type	SWS	Lecturers
SS 2016	2530551	Übungen zu Derivate	Übung (Ü)	1	Marliese Uhrig-Homburg, Stefan Fiesel
SS 2016	2530550	Derivatives	Vorlesung (V)	2	Marliese Uhrig-Homburg

Learning Control / Examinations
See German version.

Recommendations
None

Die folgenden Informationen stammen aus der Veranstaltung Derivatives (SS 2016):

Aim
The objective of the Derivatives lecture is to become familiar with financial markets, especially derivatives markets. Traded securities and frequently used trading strategies will be introduced. Furthermore the pricing of derivatives will be derived and their use in risk management will be discussed.

Content
The lecture deals with the application areas and valuation of financial derivatives. After an overview of the most important derivatives and their relevance, forwards and futures are analysed. Then, an introduction to the Option Pricing Theory follows. The main emphasis is on option valuation in discrete and continuous time models. Finally, construction and usage of derivatives are discussed, e.g. in the context of risk management.

Workload
The total workload for this course is approximately 135.0 hours. For further information see German version.

Literature

- Hull (2012): Options, Futures, & Other Derivatives, Prentice Hall, 8th Edition

Elective literature:
Cox/Rubinstein (1985): Option Markets, Prentice Hall

T Course: Design Thinking [T-WIWI-102866]

Responsibility: Orestis Terzidis
Contained in: [M-WIWI-101488] Entrepreneurship (EnTechnon)
[M-WIWI-101507] Innovation Management

ECTS	Version
3	1

Events

Term	Event-No.	Events	Type	SWS	Lecturers
SS 2016	2545010	Design Thinking - Track 1	Seminar (S)	2	Boris Kneisel

Learning Control / Examinations
Non exam assessment (§4 (2), 3 SPO 2007) respectively alternative exam assessments (§4(2), 3 SPO 2015).

Recommendations
None

Remarks
The seminar content will be published on the website of the institute.

T Course: Developing Business Models for the Semantic Web [T-WIWI-102851]

Responsibility: Rudi Studer
Contained in: [M-WIWI-101488] Entrepreneurship (EnTechnon)

ECTS	Version
3	1

Events

Term	Event-No.	Events	Type	SWS	Lecturers
WS 15/16	2513305	Developing IT based Business Models	Seminar (S)	2	Felix Leif Keppmann, Maria Maleshkova, Rudi Studer

Learning Control / Examinations
Non exam assessment (§4 (2), 3 SPO 2007) respectively alternative exam assessments (§4(2), 3 SPO 2015).

Recommendations
As a recommendation to attending the seminar, basic knowledge about semantic technologies and concepts should be available. This may be acquired by attending one of the following lectures – Wissensmanagement, Semantic Web Technologies 1, Semantic Web Technologies 2 or by studying related literature. Furthermore the topic entrepreneurship should be of interest.

T Course: Digital Service Design [T-WIWI-105773]

Responsibility: Alexander Mädche
Contained in: [M-WIWI-102806] Service Innovation, Design & Engineering

ECTS	Version
4,5	1

Learning Control / Examinations
Assessment consists of a written exam of 1 hour length following §4 (2), 1 of the examination regulation and by submitting written papers as part of the exercise following §4 (2), 3 of the examination regulation.
Students receive one aggregated grade consisting of a written exam (60%) and the Digital Service Design challenge (40%). The exam and the Digital Service Design challenge need to be both passed. A fail in one element results in a fail of the entire lecture. There will be one retake possibility for the exam, no retake possibilities will be provided for the Digital Service Design challenge.

Recommendations
None

Remarks
The course is held in English.

T Course: Digital signatures [T-INFO-101280]

Responsibility: Dennis Hofheinz
Contained in: [M-INFO-101198] Advanced Topics in Cryptography

ECTS	Version
3	1

T Course: Discrete-Event Simulation in Production and Logistics [T-WIWI-102718]

Responsibility: Stefan Nickel
Contained in: [M-WIWI-102832] Operations Research in Supply Chain Management
[M-WIWI-101415] Operations Research in Supply Chain Management and Health Care Management
[M-WIWI-102805] Service Operations

ECTS	Version
4,5	1

Events

Term	Event-No.	Events	Type	SWS	Lecturers
SS 2016	2550488	Ereignisdiskrete Simulation in Produktion und Logistik	Vorlesung (V)		Sven Spieckermann

Learning Control / Examinations
The assessment consists of a written paper and an oral exam (non exam assessment (§4 (2), 3 SPO 2007) respectively alternative exam assessments (§4(2), 3 SPO 2015)).

Recommendations
Basic knowledge as conveyed in the module*Introduction toOperations Research*[WI1OR] is assumed.

Remarks
Due to capacity restrictions, registration before course start is required. For further information see the webpage of the course.
The course is planned to be held every summer term.
The planned lectures and courses for the next three years are announced online.

T Course: Distributed Computing [T-INFO-101298]

Responsibility: Achim Streit
Contained in: [M-INFO-101210] Dynamic IT-Infrastructures

ECTS	Language	Version
4	deutsch	1

Events

Term	Event-No.	Events	Type	SWS	Lecturers
WS 15/16	2400050	Distributed Computing	Vorlesung (V)	2	Achim Streit, Christopher Jung

Die folgenden Informationen stammen aus der Veranstaltung Distributed Computing (WS 15/16):

Aim
Studierende verstehen die Grundbegriffe verteilter Systeme, im Speziellen in den aktuellen Techniken des Grid und Cloud Computing sowie des Management großer bzw. verteilter Daten. Sie wenden zugrundeliegenden Paradigmen und Services auf gegebene Beispiel an.
Studierende analysieren Methoden und Technologien des Grid und Cloud Computing sowie verteilten Daten-Managements, die für den Einsatz in alltags- und industriellen Anwendungsgebieten geeignet sind bzw. welche heute von Google, Facebook, Amazon, etc. eingesetzt werden. Hierfür vergleichen die Studierenden Web/Grid Services, elementare Grid Funktionalitäten, Datenlebenszyklen, Metadaten, Archivierung, Cloud Service Typen (IaaS, SaaS, PaaS) und Public/Private Clouds anhand von Beispielen aus der Praxis.

Content
Die Vorlesung "Verteiltes Rechnen" gibt eine Einführung in die Welt des verteilten Rechnens mit einem Fokus auf Grundlagen, Technologien und Beispielen aus Grid, Cloud und dem Umgang mit Big Data.
Zuerst wird eine Einführung in die Hauptcharakteristika verteilter Systeme gegeben. Danach wird auf die Thematik Grid näher eingegangen und es werden Architektur, Grid Services, Sicherheit und Job Ausführung vorgestellt. Am Beispiel des WLCG (der Grid Infrastruktur zur Verteilung, Speicherung und Analyse der Daten des LHC-Beschleunigers am CERN) wird die enge Verwandtschaft zwischen Grid Computing und verteiltem Daten-Management dargestellt.
Im zweiten Teil werden Prinzipien und Werkzeuge zum Management großer bzw. verteilter Daten vorgestellt - dies schließt Datenlebenszyklus, Metadaten und Archivierung ein. Beispiele aus Wissenschaft und Industrie dienen zur Veranschaulichung. Moderne Speichersysteme wie z.B. dCache, xrootd, Ceph und HadoopFS werden als praktische Beispiele vorgestellt.
Der dritte Teil der Vorlesung geht auf das Thema Cloud ein. Nach der Definition grundlegender Begriffe und Prinzipien (Iaas, PaaS, SaaS, public vs. private Clouds), auch mittels Beispielen, wird das Thema Virtualisierung als grundlegende Technik des Cloud Computing vorgestellt. Den Abschluss bildet MapReduce als Mechanismus zur Verarbeitung und Analyse großer, verteilter Datenbestände wie es auch von Google eingesetzt wird.

Workload
120 h / Semester, davon 30 h Präsenzzeit und 90 h Selbstlernen aufgrund der Komplexität des Stoffs

Literature

1. Andrew Tanenbaum, Maarten van Steen: "Distributed systems: principles and paradigms", Prentice Hall, 2007, ISBN 0-13-613553-6
2. Ian Foster, Carl Kesselmann: "The Grid. Blueprint for a New Computing Infrastructure (2nd Edition)", Morgan Kaufmann, 2004, ISBN 1-55860-933-4
3. Fran Berman, Geoffrey Fox, Anthony J.G. Hey: "Grid Computing: Making the Global Infrastructure a Reality", Wiley, 2003, ISBN 0-470-85319-0
4. Tony Hey: "The Fourth Paradigm: Data-intensive Scientific Discovery", Microsoft Research, 2009, ISBN 978-0-9825442-0-4
5. Rajkumar Buyya, James Broberg und Andrzej M. Goscinski: "Cloud Computing: Principles and Paradigms", Wiley, 2011, ISBN 978-0-470-88799-8

T Course: Document Management and Groupware Systems [T-WIWI-102663]

Responsibility: Stefan Klink
Contained in: [M-WIWI-101477] Development of Business Information Systems

ECTS	Language	Version
4	deutsch	1

Events

Term	Event-No.	Events	Type	SWS	Lecturers
SS 2016	2511212	Document Management and Groupware Systems	Vorlesung (V)	2	Stefan Klink

Learning Control / Examinations
The assessment consists of an 1h written exam in the first week after lecture period according to Section 4(2), 1 of the examination regulation).

Die folgenden Informationen stammen aus der Veranstaltung Document Management and Groupware Systems (SS 2016):

Aim
Students master the basics of integration and structure of document management systems (DMS) and know the complete DMS process - from document capture of the archiving until retrieval. Students know how to realize operative workflows. They know which activities are needed to carry out the conceptual design and installation of DMS and they are able to apply a DMS as an archive system, workflow system and retrieval system. Furthermore, they know groupware systems exemplarily and can use them for collaborative tasks.

Content
The lecture gives basics of document management and groupware systems. It covers different system categories, their interaction and their use areas and illustrates this with concrete examples. These include document management in the strict sense, scanning, Document Imaging (acquisition and visualization of scanned documents), indexing, electronic archiving, retrieval of relevant documents, workflow, groupware, and office communications.

Workload
Workload: 120h overall,
Lecture 30h
Review and preparation of lectures 60h
Exam preparation 29h
Exam 1h

Literature

- Klaus Götzer, Udo Schneiderath, Berthold Maier, Torsten Komke: Dokumenten-Management. Dpunkt Verlag, 2004, 358 Seiten, ISBN 3-8986425-8-5
- Jürgen Gulbins, Markus Seyfried, Hans Strack-Zimmermann: Dokumenten-Management. Springer, Berlin, 2002, 700 Seiten, ISBN 3-5404357-7-8
- Uwe M. Borghoff, Peter Rödig, Jan Scheffcyk, Lothar Schmitz: Langzeitarchivierung – Methoden zur Erhaltung digitaler Dokumente. Dpunkt Verlag, 2003, 299 Seiten, ISBN 3-89864-258-5

Further literature is given in each lecture individually.

T Course: eEnergy: Markets, Services, Systems [T-WIWI-102794]

Responsibility: Christof Weinhardt
Contained in: [M-WIWI-101451] Energy Economics and Energy Markets
[M-WIWI-101446] Market Engineering

ECTS	Language	Version
4,5	englisch	1

Events

Term	Event-No.	Events	Type	SWS	Lecturers
SS 2016	2540464	eEnergy: Markets, Services, Systems	Vorlesung (V)	2	Alexander Schuller, Christof Weinhardt
SS 2016	2540465	Übung zu eEnergy: Markets, Services and Systems	Übung (Ü)	1	Alexander Schuller, David Dauer, Johannes Gärttner

Learning Control / Examinations
The assessment consists of a written exam (60 min) (according to §4(2), 1 of the examination regulations). By successful completion of the exercises (§4 (2), 3 SPO 2007 respectively §4 (3) SPO 2015) a bonus can be obtained. If the grade of the written exam is at least 4.0 and at most 1.3, the bonus will improve it by one grade level (i.e. by 0.3 or 0.4). The bonus only applies to the first and second exam of the semester in which it was obtained.

Recommendations
None

Remarks
The lecture has also been added in the IIP Module *Basics of Liberalised Energy Markets*.

Die folgenden Informationen stammen aus der Veranstaltung eEnergy: Markets, Services, Systems (SS 2016):

Aim
The student

- understands the tasks and basic structure of the energy economy, in particular concerning electricity markets,
- understands the change in the energy economy and the necessity for the development of a Smart Grid,
- knows the market mechanisms in the energy market and their role in coordination and allocation of electric energy,
- is able to describe the relation between OTC, spot and balancing energy markets,
- knows the regulation specifications for energy markets and can reflect them critically,
- is able to model smart grid mechanisms and to evaluate them by simulation based methods.

Content
Scope of the lecture *eEnergy: Markets, Services, Systems* is economics and information management in energy markets. Integration of the growing number of renewable energy sources imposes new challenges on energy markets and the power system. To improve coordination between supply and demand it is necessary to interlink centralized and decentralized generators as well as consumers by means of ICT. Current electricity networks are extended by intelligent IT components thus incorporating the "Smart Grid". Existing market structures for electricity have to be adjusted for a successful implementation of demand side management and integration of an increasing number of renewable energy producers as well as electric vehicles. Apart from regulatory and economic concepts, methods for modeling and analysis of energy markets are introduced and explained during the course.
The lecture is structured as follows:

1. **Electricity Markets**
   Market Models, EEX (spot and futures market), OTC Trading, Market Coupling
2. **Regulation**
   Charges and Incentives, Network Congestion (Management)
3. **Demand Side Management**
   Smart Meters, Tariffs, Price Elasticity, Storage Systems, Electric Mobility
4. **Modeling and Analysis of Energy Markets**

Workload
The total workload for this course is approximately 135.0 hours. For further information see German version.

Literature

- Erdmann G, Zweifel P. *Energieökonomik, Theorie und Anwendungen*. Berlin Heidelberg: Springer; 2007.
- Grimm V, Ockenfels A, Zoettl G. Strommarktdesign: Zur Ausgestaltung der Auktionsregeln an der EEX *. *Zeitschrift für Energiewirtschaft*. 2008:147-161.
- Stoft S. *Power System Economics: Designing Markets for Electricity*. IEEE; 2002.,
- Ströbele W, Pfaffenberger W, Heuterkes M. *Energiewirtschaft: Einführung in Theorie und Politik*. 2nd ed. München: Oldenbourg Verlag; 2010:349.

T Course: Efficient Energy Systems and Electric Mobility [T-WIWI-102793]

Responsibility: Patrick Jochem, Russell McKenna
Contained in: [M-WIWI-101452] Energy Economics and Technology

ECTS	Language	Version
3,5	englisch	1

Events

Term	Event-No.	Events	Type	SWS	Lecturers
SS 2016	2581006	Efficient Energy Systems and Electric Mobility	Vorlesung (V)	2	Patrick Jochem, Russell McKenna

Learning Control / Examinations
See German version.

Recommendations
None

Die folgenden Informationen stammen aus der Veranstaltung Efficient Energy Systems and Electric Mobility (SS 2016):

Aim

- Understand the concept of energy efficiency as applied to specific systems
- Obtain an overview of the current trends in energy efficiency
- Be able to determine and evaluate alternative methods of energy efficiency improvement
- Overview of technical and economical stylized facts on electric mobility
- Judging economical, ecological and social impacts through electric mobility

Content
This lecture series combines two of the most central topics in the field of energy economics at present, namely energy efficiency and electric mobility. The objective of the lecture is to provide an introduction and overview to these two subject areas, including theoretical as well as practical aspects, such as the technologies, political framework conditions and broader implications of these for national and international energy systems.
The energy efficiency part of the lecture provides an introduction to the concept of energy efficiency, the means of affecting it and the relevant framework conditions. Further insights into economy-wide measurements of energy efficiency, and associated difficulties, are given with recourse to several practical examples. The problems associated with market failures in this area are also highlighted, including the Rebound Effect. Finally and by way of an outlook, perspectives for energy efficiency in diverse economic sectors are examined.
The electric mobility part of the lecture examines all relevant issues associated with an increased penetration of electric vehicles including their technology, their impact on the electricity system (power plants and grid), their environmental impact as well as their optimal integration in the future private electricity demand (i.e. smart grids and V2G). Besides technical aspects the user acceptance and behavioral aspects are also discussed.

Workload
The total workload for this course is approximately 105.0 hours. For further information see German version.

Literature
Will be anounced in the lecture.

T Course: eFinance: Information Engineering and Management for Securities Trading [T-WIWI-102600]

Responsibility: Christof Weinhardt
Contained in: [M-WIWI-101483] Finance 2
[M-WIWI-101446] Market Engineering

ECTS	Language	Version
4,5	englisch	1

Events

Term	Event-No.	Events	Type	SWS	Lecturers
WS 15/16	2540455	Übungen zu eFinance: Informationswirtschaft für den Wertpapierhandel	Übung (Ü)	1	Christof Weinhardt, Felix Fritz
WS 15/16	2540454	eFinance: Information Engineering and Management for Securities Trading	Vorlesung (V)	2	Christof Weinhardt, Felix Fritz

Learning Control / Examinations
The assessment consists of a written exam (60 min) (§4(2), 1 of the examination regulations) and by submitting written essays as part of the exercise (§4(2), 3 SPO 2007 respectively §4(3) SPO 2015). 70% of the final grade is based on the written exam and 30% is based on assignments from the exercises. The points obtained in the exercises only apply to the first and second exam of the semester in which they were obtained.

Recommendations
None

Die folgenden Informationen stammen aus der Veranstaltung eFinance: Information Engineering and Management for Securities Trading (WS 15/16):

Aim
The students

- are able to understand the theoretical and pracitical aspects of securitites trading,
- are able to handle the relevant electronic tools for the evaluation of financial data,
- are able to identify the incentives of the traders for participation in different market plattforms,
- are able to analyse capital marketplaces concerning their efficiency, weaknesses and technical configuration,
- are able to apply theoretical methods of econometrics,
- are able to understand, criticize and present articles with a finance-scientific background,
- learn to elaborate solutions in a team.

Content
The theoretical part of the course examines the New Institutions Economics which provides a theoretically found explanation for the existence of markets and intermediaries. Building upon the foundations of the market micro structure, several key parameters and factors of electronic trading are examined. These insights gained along a structured securities trading process are complemented and verified by the analysis of prototypical trading systems developed at the institute as well as selected trading systems used by leading exchanges in the world. In the more practical-oriented second part of the lecture, speakers from practice will give talks about financial trading systems and link the theoretical findings to real-world systems and applications.

Workload
The total workload for this course is approximately 135.0 hours. For further information see German version.

Literature

- Picot, Arnold, Christine Bortenlänger, Heiner Röhrl (1996): "Börsen im Wandel". Knapp, Frankfurt
- Harris, Larry (2003): "Trading and Exchanges - Market Microstructure for Practitioners"". Oxford University Press, New York

Elective literature:

- Gomber, Peter (2000): "Elektronische Handelssysteme - Innovative Konzepte und Technologien". Physika Verlag, Heidelberg
- Schwartz, Robert A., Reto Francioni (2004): "Equity Markets in Action - The Fundamentals of Liquidity, Market Structure and Trading". Wiley, Hoboken, NJ

T Course: Emissions into the Environment [T-WIWI-102634]

Responsibility: Ute Karl
Contained in: [M-WIWI-101471] Industrial Production II

ECTS	Language	Version
3,5	deutsch	1

Events

Term	Event-No.	Events	Type	SWS	Lecturers
WS 15/16	2581962	Emissions into the Environment	Vorlesung (V)	2	Ute Karl

Learning Control / Examinations
The assessment consists of an oral (30 minutes) or a written (60 minutes) exam (following §4(2), 1 of the examination regulation). The exam takes place in every semester. Re-examinations are offered at every ordinary examination date.

Recommendations
None

Die folgenden Informationen stammen aus der Veranstaltung Emissions into the Environment (WS 15/16):

Aim
The student should identify problems of industrial pollution control.
The student knows solutions to these problems and their ways of application.

Content
The course will provide an overview of sources of air pollution, waste and municipal waste; methods to monitor and to reduce/manage pollutant flows; regulatory framework on national and international level.
A Air pollution control

- Indtroduction and definitions
- Sources an dpoluutants
- Regulatory framework
- Emission monitoring
- Air pollution control measures

B Waste management and Recycling

- Introduction and regulatory framework
- Statistics and logistics
- Recycling and disposal
- Waste treatment

C Waste water treatment

- Municipal waste water treatment systems
- Sewage sludge disposal

Workload
The total workload for this course is approximately 105 hours. For further information see German version.

Literature
Will be announced in thecourse.

T Course: Empirical Software Engineering [T-INFO-101335]

Responsibility: Walter Tichy
Contained in: [M-INFO-101202] Software Methods

ECTS	Language	Version
4	deutsch	1

Events

Term	Event-No.	Events	Type	SWS	Lecturers
WS 15/16	24156	Empirische Softwaretechnik	Vorlesung (V)	2	Matthias Müller, Walter Tichy

Die folgenden Informationen stammen aus der Veranstaltung Empirische Softwaretechnik (WS 15/16):

Aim

- Empirische Methodik in der Softwaretechnik beschreiben, Fehlerquellen und Vermeidungsstrategien angeben können;
- statistische Analysemethoden erläutern und anwenden können;
- empirische Studien analysieren und bewerten können;
- Beispiele empirischer Studien aus der Softwaretechnik nennen und erläutern können;
- empirische Studien planen und durchführen können.

Content
Die Vorlesung befasst sich mit der Rolle der Empirie in der Softwaretechnik. Sie stellt die gängigsten empirischen Methoden vor und weist auf gängige Fehlerquellen in empirischen Studien hin. Die dazugehörigen statistischen Methoden zur Analyse und Darstellung der Daten werden vermittelt. Die Vorlesung verwendet eine Reihe wissenschaftlicher Veröffentlichungen, um die Konzepte zu illustrieren und mit Leben zu füllen.

Workload
Informatiionswirtschaft: Der Gesamtarbeitsaufwand für diese Lerneinheit beträgt ca. 120 Stunden (4.0 Credits).
Informatik: ca. 75 h
\begin{tabular}{|l|c|r|}
\hline
Aktivität & & Arbeitsaufwand \\
\hline
\itshape Präsenzzeit & & \\
Besuch der Vorlesung & 15 x 90min & 22h 30m \\
\hline
Vorbereitung der Vorlesung & & 22h 30m \\
Nachbereitung der Vorlesung & & 22h 30m \\
Vorbereitung der Prüfung & & 51h 30m \\
\hline
Prüfung & & 1h 00m \\
\hline
Summe & & 120h 00m \\
\hline
\end{tabular}
\caption{Arbeitsaufwand für die Lerneinheit Empirische Softwaretechnik}

T Course: Employment Law I [T-INFO-101329]

Responsibility: Thomas Dreier
Contained in: [M-INFO-101216] Private Business Law

ECTS	Language	Version
3	deutsch	1

Events

Term	Event-No.	Events	Type	SWS	Lecturers
WS 15/16	24167	Employment Law I	Vorlesung (V)	2	Alexander Hoff

Die folgenden Informationen stammen aus der Veranstaltung Employment Law I (WS 15/16):

Aim
Ziel der Vorlesung ist eine vertiefte Einführung in das Individualarbeitsrecht. Die Studenten sollen die Bedeutung des Arbeitsrechts als Teil der Rechtsordnung in einer sozialen Marktwirtschaft erkennen. Sie sollen in die Lage versetzt werden, arbeitsvertragliche Regelungen einzuordnen und bewerten zu können. Sie sollen arbeitsrechtliche Konflikte beurteilen und Fälle lösen können.

Content
Ziel der Vorlesung ist eine vertiefte Einführung in das Individualarbeitsrecht. Die Studenten sollen die Bedeutung des Arbeitsrechts als Teil der Rechtsordnung in einer sozialen Marktwirtschaft erkennen. Sie sollen in die Lage versetzt werden, arbeitsvertragliche Regelungen einzuordnen und bewerten zu können. Sie sollen arbeitsrechtliche Konflikte beurteilen und Fälle lösen können.

Workload
Der Gesamtarbeitsaufwand für diese Lerneinheit beträgt bei 3 Leistungspunkten 90 h, davon 22,5 Präsenz.

T Course: Employment Law II [T-INFO-101330]

Responsibility: Thomas Dreier
Contained in: [M-INFO-101216] Private Business Law

ECTS	Language	Version
3	deutsch	1

Events

Term	Event-No.	Events	Type	SWS	Lecturers
SS 2016	24668	Employment Law II	Vorlesung (V)	2	Alexander Hoff

Die folgenden Informationen stammen aus der Veranstaltung Employment Law II (SS 2016):

Aim
Aufbauend auf den in *Arbeitsrecht I* erworbenen Kenntnissen sollen die Studenten einen vertieften Einblick in das Arbeitsrecht erhalten.

Content
Aufbauend auf den in *Arbeitsrecht I* erworbenen Kenntnissen sollen die Studenten einen vertieften Einblick in das Arbeitsrecht erhalten.

Workload
Der Gesamtarbeitsaufwand für diese Lerneinheit beträgt bei 3 Leistungspunkten 90 h, davon 22,5 Präsenz.

Literature
Literaturempfehlung wird in der Vorlesung bekanntgegeben.

T Course: Energy and Environment [T-WIWI-102650]

Responsibility: Ute Karl
Contained in: [M-WIWI-101452] Energy Economics and Technology

ECTS	Language	Version
4,5	deutsch	1

Events

Term	Event-No.	Events	Type	SWS	Lecturers
SS 2016	2581004	Übungen zu Energie und Umwelt	Übung (Ü)	1	Katrin Seddig
SS 2016	2581003	Energy and Environment	Vorlesung (V)	2	Ute Karl

Learning Control / Examinations
The examination will be in form of an written exam acc. to §4(2), 2 ER.

Die folgenden Informationen stammen aus der Veranstaltung Energy and Environment (SS 2016):

Aim
The student should identify environmental problems of energy from fossil fuels. The student can identify appropriate technologies for pollution control. The student knows methods for assessing environmental problems and their ways of application.

Content
The focus of the lecture is put on environmental impacts of fossil fuel conversion and related assessment methods. The list of topics is given below.

- Fundamentals of energy conversion
- Air pollutant formation from fossil fuel combustion
- Control of air pollutant emissions from fossil-fuelled power plants.
- Measures to improve conversion efficiency of fossil fuelled power plants.
- External effects of energy supply (Life Cycle Assessment of selected energy systems)
- Integrated Assessment models supporting the European Thematic Strategy on Air
- Cost-effectiveness analyses and cost-benefit analyses of air pollution control measures
- Monetary evaluation of external effects of energy supply (external costs)

Workload
The total workload for this course is approximately 135.0 hours. For further information see German version.

T Course: Energy Policy [T-WIWI-102607]

Responsibility: Martin Wietschel
Contained in: [M-WIWI-101451] Energy Economics and Energy Markets

ECTS	Language	Version
3,5	deutsch	1

Events

Term	Event-No.	Events	Type	SWS	Lecturers
SS 2016	2581959	Energy Policy	Vorlesung (V)	2	Martin Wietschel

Learning Control / Examinations
The assessment consists of a written exam according to Section 4(2), 1 of the examination regulation.
The exam takes place in every semester. Re-examinations are offered at every ordinary examination date.

Die folgenden Informationen stammen aus der Veranstaltung Energy Policy (SS 2016):

Aim
See German version.

Content
The course deals with material and energy policy of policy makers and includes the effects of such policies on the economy as well as the involvement of industrial and other stakeholders in the policy design. At the beginning the neoclassical environment policy is discussed. Afterwards the Sustainable Development concept is presented and strategies how to translate the concept in policy decision follows. In the next part of the course an overview about the different environmental instruments classes, evaluation criteria for these instruments and examples of environmental instruments like taxes or certificates will be discussed. The final part deals with implementation strategies of material and energy policy.

Workload
The total workload for this course is approximately 105.0 hours. For further information see German version.

Literature
Will be anounced in the lecture.

T Course: Energy Systems Analysis [T-WIWI-102830]

Responsibility: Valentin Bertsch
Contained in: [M-WIWI-101452] Energy Economics and Technology

ECTS	Language	Version
3	englisch	1

Events

Term	Event-No.	Events	Type	SWS	Lecturers
WS 15/16	2581002	Energy Systems Analysis	Vorlesung (V)	2	Valentin Bertsch

Learning Control / Examinations
The assessment consists of a written exam according to Section 4(2), 1 of the examination regulation.

Recommendations
None

Remarks
Since 2011 the lecture is offered in winter term. Exams can still be taken in summer term.

Die folgenden Informationen stammen aus der Veranstaltung Energy Systems Analysis (WS 15/16):

Aim
The student
- has the ability to understand and critically reflect the methods of energy system analysis, the possibilities of its application in the energy industry and the limits and weaknesses of this approach
- can use select methods of the energy system analysis by her-/himself

Content
1. Overview and classification of energy systems modelling approaches
2. Usage of scenario techniques for energy systems analysis
3. Unit commitment of power plants
4. Interdependencies in energy economics
5. Scenario-based decision making in the energy sector
6. Visualisation and GIS techniques for decision support in the energy sector

Workload
The total workload for this course is approximately 90 hours. For further information see German version.

Literature
Weiterführende Literatur:

- Möst, D. und Fichtner, W.: **Einführung zur Energiesystemanalyse**, in: Möst, D., Fichtner, W. und Grunwald, A. (Hrsg.): Energiesystemanalyse, Universitätsverlag Karlsruhe, 2009
- Möst, D.; Fichtner, W.; Grunwald, A. (Hrsg.): **Energiesystemanalyse** - Tagungsband des Workshops "Energiesystemanalyse" vom 27. November 2008 am KIT Zentrum Energie, Karlsruhe, Universitätsverlag Karlsruhe, 2009 [PDF: http://digbib.ubka.uni-karlsruhe.de/volltexte/documents/928852]

T Course: Energy Trade and Risk Management [T-WIWI-102691]

Responsibility: Clemens Cremer, Dogan Keles, Wolf Fichtner
Contained in: [M-WIWI-101451] Energy Economics and Energy Markets

ECTS	Language	Version
4	deutsch	1

Events

Term	Event-No.	Events	Type	SWS	Lecturers
SS 2016	2581020	Energy Trade and Risk Management	Vorlesung (V)	3	Clemens Cremer, Dogan Keles

Learning Control / Examinations
The assessment consists of a written exam according to Section 4(2), 1 of the examination regulation.

Recommendations
None

Die folgenden Informationen stammen aus der Veranstaltung Energy Trade and Risk Management (SS 2016):

Aim
The student

- has acquired a broad understanding of the different energy commodity markets (power, emissions, gas, oil, hard coal)
- knows the major products traded on the relevant energy commodity markets
- has a deep understanding of pricing mechanisms on these markets
- knows the major evaluation methods from financial mathematics being able to be used for evaluating energy commodity products
- knows the key risk evaluation methods of energy commodity trading (VaR, CVaR, . . .).

Content

1. Introduction to Markets, Mechanisms, Interactions
2. Basics of Risk Management
3. Oil Markets
4. Gas Markets
5. Coal Markets
6. Emission Markets
7. Simulation Game
8. Power Markets
9. Risk Management in Utilities

Workload
The total workload for this course is approximately 120.0 hours. For further information see German version.

Literature
Elective literature:
Burger, M., Graeber, B., Schindlmayr, G. (2007): *Managing energy risk: An integrated view on power and other energy markets*, Wiley&Sons, Chichester, England
EEX (2010): *Einführung in den Börsenhandel an der EEX auf Xetra und Eurex*, www.eex.de
Erdmann, G., Zweifel, P. (2008), Energieökonomik, Theorie und Anwendungen, Springer, ISBN: 978-3-540-71698-3
Hull, J.C. (2006): *Options, Futures and other Derivatives*, 6. Edition, Pearson Prentice Hall, New Jersey, USA
Borchert, J., Schlemm, R., Korth, S. (2006): *Stromhandel: Institutionen, Marktmodelle, Pricing und Risikomanagement (Gebundene Ausgabe)*, Schäffer-Poeschel Verlag
www.riskglossary.com

T Course: Entrepreneurial Leadership & Innovation Management [T-WIWI-102833]

Responsibility: Carsten Linz, Orestis Terzidis
Contained in: [M-WIWI-101488] Entrepreneurship (EnTechnon)
[M-WIWI-101507] Innovation Management

ECTS	Language	Version
3	englisch	1

Events

Term	Event-No.	Events	Type	SWS	Lecturers
WS 15/16	2545012	Entrepreneurial Leadership & Innovation Management	Seminar (S)	2	Carsten Linz, Orestis Terzidis

Learning Control / Examinations
Non exam assessment (§4 (2), 3 SPO 2007) respectively alternative exam assessments (§4(2), 3 SPO 2015).

Recommendations
None

Die folgenden Informationen stammen aus der Veranstaltung Entrepreneurial Leadership & Innovation Management (WS 15/16):

Aim
- Seize what determines entrepreneurial performance
- Identify entrepreneurial opportunities and evaluate them
- Develop and sharpen innovative business ideas
- Pitch a business idea in front of potential share-/stakeholders
- Lead new business growth by driving the enterprise evolution
- Effectively deal with critical challenges and overcome obstacles

Content
On campus the seminar combines foundational knowledge, real-world examples, and practical exercise/group work sessions.

Workload
Time of attendance: 30 hours
Studying at home: 30 hours
Exam preparation: 30 hours

T Course: Entrepreneurship [T-WIWI-102864]

Responsibility: Orestis Terzidis
Contained in: [M-WIWI-101488] Entrepreneurship (EnTechnon)
[M-WIWI-101507] Innovation Management

ECTS	Version
3	1

Learning Control / Examinations
The assessment consists of a written exam (60 minutes) (following §4(2), 1 of the examination regulation).

Recommendations
None

T Course: Entrepreneurship Research [T-WIWI-102894]

Responsibility: Orestis Terzidis
Contained in: [M-WIWI-101488] Entrepreneurship (EnTechnon)

ECTS	Language	Version
3	deutsch	1

Events

Term	Event-No.	Events	Type	SWS	Lecturers
SS 2016	2545002	Entrepreneurship Research	Seminar (S)	2	Orestis Terzidis, Ralph Henn

Learning Control / Examinations
The performance review is done via a so called other methods of performance review (term paper) (non exam assessment (§4 (2), 3 SPO 2007) respectively alternative exam assessments (§4(2), 3 SPO 2015)). The final grade is a result from both, the grade of the term paper and its presentation, as well as active participation during the seminar.

Recommendations
None

Remarks
The topics will be prepared in groups. The presentation of the results is done during a a block period seminar at the end of the semester. Students have to be present all day long during the seminar.

Die folgenden Informationen stammen aus der Veranstaltung Entrepreneurship Research (SS 2016):

Aim
The students will work on a specific topic of Entrepreneurship Research. In their term paper, the chosen topic needs to be presented to scientific standards in written format on 15-20 pages. The results of the term paper will be presented during a block period seminar at the end of the semester (20 min presentation, 10 min discussion).
By writing the term paper, basic skills of autonomous scientific work, such as looking for literature, argumentation + discussion, citation and using qualitative, quantitative and simulative methods get trained. The term paper is therefore a preparation for the master thesis. For this reason the seminar is mainly for students that intend to write their master thesis at the Chair of Entrepreneurship and Technology Management.

Content
Content of the seminar is most recently discussed topics in the field of entrepreneurship. Topics and dates will be communicated online via the seminar portal.

Workload
The total workload for this course is approximately 90 hours. For further information see German version.

Literature
Will be announced during/prior to the seminar as this varies from topic to topic.

T Course: Environmental Law [T-INFO-101348]

Responsibility: Matthias Bäcker
Contained in: [M-INFO-101217] Public Business Law

ECTS	Language	Version
3	deutsch	1

Events

Term	Event-No.	Events	Type	SWS	Lecturers
WS 15/16	24140	Umweltrecht	Vorlesung (V)	2	Dirk Herrmann

Die folgenden Informationen stammen aus der Veranstaltung Umweltrecht (WS 15/16):

Aim
Das Umweltrecht ist eine vielseitige Materie, die Unternehmensführung vielseitig beeinflusst. Studenten sollen ein Gespür für die vielen Facetten des Umweltrechts und seiner Instrumente erhalten. Neben klassischen rechtlichen Instrumenten wie Genehmigung sollen sie daher auch ökonomisch geprägte Instrumente wie Informationsgewinnung und -verbreitung oder Handel mit Zertifikaten kennenlernen.
Vor diesem Hintergrund liegt der Schwerpunkt der Veranstaltung im Immissionsschutz- und Abfallrecht. Des weiteren wird das Wasserrecht, das Bodenschutzrecht und das Naturschutzrecht behandelt. Studenten sollen in der Lage sein, einfache Fälle mit Bezug zum Umweltrecht zu behandeln.

Content
Die Vorlesung beginnt mit einer Einführung in die besondere Problematik, der das Umweltrecht gerecht zu werden versucht. Es werden verschiedene Instrumente, abgeleitet aus der Lehre von den Gemeinschaftsgütern, vorgestellt. Daran schließen sich Einheiten zum Immissionsschutz-, Abfall-, Wasser-, Bodenschutz- und Naturschutzrecht an.

Workload
Der Gesamtarbeitsaufwand für diese Lerneinheit beträgt ca. 120 Stunden (4.0 Credits).

Literature
Wird in der Veranstaltung bekannt gegeben.
Weiterführende Literatur
Wird in der Veranstaltung bekannt gegeben.

T Course: European and International Law [T-INFO-101312]

Responsibility: Matthias Bäcker
Contained in: [M-INFO-101217] Public Business Law

ECTS	Language	Version
3	deutsch	1

Events

Term	Event-No.	Events	Type	SWS	Lecturers
SS 2016	24666	Europäisches und Internationales Recht	Vorlesung (V)	2	Ulf Brühann

Die folgenden Informationen stammen aus der Veranstaltung Europäisches und Internationales Recht (SS 2016):

Aim
Die Europäisierung des nationalen Rechts macht eine Auseinandersetzung mit dem Europarecht für jeden, der juristische Grundkenntnisse erwerben will, unabdingbar. Kaum eine nationale Handlung ist ohne die Berücksichtigung gemeinschaftsrechtliche Vorgaben denkbar. Der Einfluss des internationalen Rechts ist dagegen von noch geringerer Bedeutung. Vor diesem Hintergrund setzt sich die Vorlesung vorrangig mit dem Europarecht auseinander und vermittelt dem Studenten die notwendigen europarechtlichen Kenntnisse, um die Überformung des nationalen Rechts durch gemeinschaftsrechtliche Vorgaben zu verstehen. Der Student soll anschließend in der Lage sein, europarechtliche Fragestellungen problemorientiert zu lösen. Da der Rechtsstoff teilweise im Diskurs mit den Studierenden erarbeitet werden soll, ist die Anschaffung einer Gesetzessammlung unabdingbar (z.B. Beck-Texte "Europarecht").

Content
Die Vorlesung setzt sich vorrangig mit dem Europarecht auseinander: Dazu gehört im Ausgangspunkt eine Analyse der Geschichte von der EWG zur EG und EU, der Akteure (Parlament, Kommission, Rat, Gerichtshof der Europäischen Gemeinschaften), der Rechtsquellen (Verordnung, Richtlinie, Entscheidung, Stellungnahme, Empfehlung) und des Gesetzgebungsverfahrens. Einen weiteren Schwerpunkt der Vorlesung bilden sodann die Grundfreiheiten, die einen freien innergemeinschaftlichen Fluss der Waren (etwa von Bier, das nicht dem deutschen Reinheitsgebot entspricht), Personen (wie dem Fußballspieler Bosman), Dienstleistungen (wie unternehmerischen Tätigkeiten) sowie von Zahlungsmitteln ermöglichen. Zudem werden auch die Grundrechte der EG und die Wettbewerbsregeln behandelt. Dies geschieht jeweils vor dem Hintergrund konkreter Rechtsfälle. Ferner werden die Grundrechte der Europäischen Menschenrechtskonvention (EMRK) vorgestellt. Abschließend wird ein knapper Überblick über das Völkerrecht insbesondere der Welthandelsorganisation (WTO) gegeben.

Workload
Der Gesamtarbeitsaufwand für diese Lerneinheit beträgt bei 3 Leistungspunkten 90 h, davon 22,5 Präsenz.

Literature
Literatur wird in der Vorlesung angegeben.
Weiterführende Literatur
Erweiterte Literaturangaben werden in der Vorlesung bekannt gegeben.

T Course: Exchanges [T-WIWI-102625]

Responsibility: Jörg Franke
Contained in: [M-WIWI-101483] Finance 2

ECTS	Language	Version
1,5	deutsch	1

Events

Term	Event-No.	Events	Type	SWS	Lecturers
SS 2016	2530296	Exchanges	Vorlesung (V)	1	Jörg Franke

Learning Control / Examinations
See German version.

Recommendations
None

Die folgenden Informationen stammen aus der Veranstaltung Exchanges (SS 2016):

Aim
Students are in a position to discuss and evaluate current developments regarding the organisation of exchanges and securities trading.

Content

- Organisation of exchanges: Changing Zeitgeist - Corporates instead of cooparative structures
- Market models: order driven vs. market maker - Liquidity provision for less frequently traded securities
- Trading systems: The end of an era? - No more need for running traders?
- Clearing: Diversity instead of uniformity - Safety for all?
- Settlement: Increasing importance - Does efficient settlement assure the "value added" of exchanges in the long run?

Workload
The total workload for this course is approximately 45.0 hours. For further information see German version.

Literature
Elective literature:
Educational material will be offered within the lecture.

T Course: Experimental Economics [T-WIWI-102614]

Responsibility: Christof Weinhardt, Timm Teubner
Contained in: [M-WIWI-101453] Applied Strategic Decisions
[M-WIWI-101505] Experimental Economics
[M-WIWI-101446] Market Engineering

ECTS	Language	Version
4,5	deutsch	1

Events

Term	Event-No.	Events	Type	SWS	Lecturers
WS 15/16	2540493	Übung zu Experimentelle Wirtschaftsforschung	Übung (Ü)	1	Jella Pfeiffer, Timm Teubner, Verena Dorner
WS 15/16	2540489	Experimental Economics	Vorlesung (V)	2	Jella Pfeiffer, Timm Teubner, Verena Dorner

Learning Control / Examinations
The assessment consists of a written exam (60 min) (according to §4(2), 1 of the examination regulations). By successful completion of the exercises (§4 (2), 3 SPO 2007 respectively §4 (3) SPO 2015) a bonus can be obtained. If the grade of the written exam is at least 4.0 and at most 1.3, the bonus will improve it by one grade level (i.e. by 0.3 or 0.4). The bonus only applies to the first and second exam of the semester in which it was obtained.

Die folgenden Informationen stammen aus der Veranstaltung Experimental Economics (WS 15/16):

Aim
The students should learn

- how to gain scientific experience and knowledge (philosophy of science),
- how Game Theory and Experimental Economics influenced each other in scientific research,
- about the methods as well as the strengths and weaknesses of Experimental Economics,
- some examples of experimental research, such as markets and auctions, coordination games, bargaining, decision making under risk,
- how to evaluate data.

Content
Experimental Economics have become a separate field in Economics. Nearly all fields of the economic discipline use economic experiments to verify theoretical results. Besides being used for empricial validation, this method is applied in political and strategic consulting. The lecture gives an introduction to experimental methods in economics and shows differences to experiments in natural sciences. Scientific studies are used to show exemplary applications.

Workload
The total workload for this course is approximately 135.0 hours. For further information see German version.

Literature

- Strategische Spiele; S. Berninghaus, K.-M. Ehrhart, W. Güth; Springer Verlag, 2nd ed., 2006.
- Handbook of Experimental Economics; J. Kagel, A. Roth; Princeton University Press, 1995.
- Experiments in Economics; J.D. Hey; Blackwell Publishers, 1991.
- Experimental Economics; D.D. Davis, C.A. Holt; Princeton University Press, 1993.
- Experimental Methods: A Primer for Economists; D. Friedman, S. Sunder; Cambridge University Press, 1994.

T Course: Facility Location and Strategic Supply Chain Management [T-WIWI-102704]

Responsibility: Stefan Nickel
Contained in: [M-WIWI-102832] Operations Research in Supply Chain Management
[M-WIWI-101415] Operations Research in Supply Chain Management and Health Care Management

ECTS	Language	Version
4,5	deutsch	1

Events

Term	Event-No.	Events	Type	SWS	Lecturers
WS 15/16	2550486	Facility Location and Strategic Supply Chain Management	Vorlesung (V)	2	Stefan Nickel

Learning Control / Examinations
The assessment consists of a written exam (120 min) according to Section 4 (2), 1 of the examination regulation.
The exam takes place in every semester.
Prerequisite for admission to examination is the succesful completion of the online assessments.

Modeled Conditions
The following conditions must be met:

- Successful completion of course [T-WIWI-103061] *Prerequisite for Facility Location and Strategic Supply Chain Management* is required before taking this course.

Recommendations
None

Remarks
The lecture is held in every winter term. The planned lectures and courses for the next three years are announced online.

Die folgenden Informationen stammen aus der Veranstaltung Facility Location and Strategic Supply Chain Management (WS 15/16):

Aim
The student

- knows and describes basic quantitative methods in location planning in the context of strategic Supply Chain Planning,
- applies several criteria for the evaluation of the locations of facilities in the context of classical location planning models (planar models, network models and discrete models) and advanced location planning models designed for Supply Chain Management (single-period and multi-period models),
- implements the considered models in practical problems.

Content
Since the classical work "Theory of the Location of Industries" of Weber from 1909, the determination of an optimal location of a new facility with respect to existing customers is strongly connected to strategical logistics planning. Strategic decisions concerning the location of facilities as production plants, distribution centers or warehouses are of high importance for the rentability of supply chains. Thoroughly carried out, location planning allows an efficient flow of materials and leads to lower costs and increased customer service.
Subject of the course is an introduction to the most important terms and definitions in location planning as well as the presentation of basic quantitative location planning models. Furthermore, specialized location planning models for Supply Chain Management will be addressed as they are part in many commercial SCM tools for strategic planning tasks.

Workload
The total workload for this course is approximately 135.0 hours. For further information see German version.

Literature
Elective literature:

- Daskin: Network and Discrete Location: Models, Algorithms, and Applications, Wiley, 1995
- Domschke, Drexl: Logistik: Standorte, 4. Auflage, Oldenbourg, 1996
- Francis, McGinnis, White: Facility Layout and Location: An Analytical Approach, 2nd Edition, Prentice Hall, 1992

- Love, Morris, Wesolowsky: Facilities Location: Models and Methods, North Holland, 1988
- Thonemann: Operations Management - Konzepte, Methoden und Anwendungen, Pearson Studium, 2005

T Course: Financial Analysis [T-WIWI-102900]

Responsibility: Torsten Luedecke
Contained in: [M-WIWI-101483] Finance 2

ECTS	Language	Version
4,5	deutsch	1

Events

Term	Event-No.	Events	Type	SWS	Lecturers
SS 2016	2530205	Financial Analysis	Vorlesung (V)	2	Torsten Luedecke
SS 2016	2530206	Übungen zu Financial Analysis	Übung (Ü)	2	Torsten Luedecke

Learning Control / Examinations
See German version.

Recommendations
Basic knowledge in corporate finance, accounting, and valuation is required.

Die folgenden Informationen stammen aus der Veranstaltung Financial Analysis (SS 2016):

Content
This course aims at providing students with the understanding of the purposes of alternative costing systems as well as the use of relevant information for decision making. The course will also examine techniques for the purpose of cost management and accounting for control.

Literature
Elective Literature

- Coenenberg, A.G. Kostenrechnung und Kostenanalyse, 6. Aufl. 2007.
- Ewert, R. und Wagenhofer, A. Interne Unternehmensrechnung, 7. Aufl. 2008.
- Götze, U. Kostenrechnung und Kostenmanagement. 3. Aufl. 2007.
- Kilger, W., Pampel, J., Vikas, K. Flexible Plankostenrechnung und Deckungsbeitragsrechnung , 11. Aufl. 2002.

T Course: Financial Econometrics [T-WIWI-103064]

Responsibility: Melanie Schienle
Contained in: [M-WIWI-101638] Econometrics and Statistics I
[M-WIWI-101639] Econometrics and Statistics II

ECTS	Version
4,5	1

Events

Term	Event-No.	Events	Type	SWS	Lecturers
SS 2016	2520022	Financial Econometrics I	Vorlesung (V)	2	Melanie Schienle
SS 2016	2520023	Übungen zu Financial Econometrics I	Übung (Ü)	2	Chong Liang, Melanie Schienle

Learning Control / Examinations
The assessment consists of a written exam (90 minutes) (following §4(2), 1 of the examination regulation).

Recommendations
Knowledge of the contents covered by the course "Economics III: Introduction in Econometrics" [2520016]

Remarks
The course is offered in summer term 2016, in winter term 2017/18 and afterwards every second term

T Course: Financial Intermediation [T-WIWI-102623]

Responsibility: Martin Ruckes
Contained in: [M-WIWI-101453] Applied Strategic Decisions
[M-WIWI-101502] Economic Theory and its Application in Finance
[M-WIWI-101483] Finance 2

ECTS	Language	Version
4,5	deutsch	1

Events

Term	Event-No.	Events	Type	SWS	Lecturers
WS 15/16	2530232	Financial Intermediation	Vorlesung (V)		Martin Ruckes

Learning Control / Examinations
The assessment of this course is a written examination (following §4(2), 1 SPO) of 60 mins.
The exam is offered each semester.

Recommendations
None

Die folgenden Informationen stammen aus der Veranstaltung Financial Intermediation (WS 15/16):

Aim
Students

- are in a position to describe the arguments for the existence of financial intermediaries,
- are able of discuss and analyze both static and dynamic aspects of contractual relationships between banks and borrowers,
- are able to discuss the macroeconomic role of the banking system,
- are in a position to explain the fundamental principles of the prudential regulation of banks and are able to recognize and evaluate the implications of specific regulations.

Content

- Arguments for the existence of financial intermediaries
- Bank loan analysis, relationship lending
- Stability of the financial system
- The macroeconomic role of financial intermediation
- Principles of the prudential regulation of banks

Workload
The total workload for this course is approximately 135.0 hours. For further information see German version.

Literature
Elective literature:

- Hartmann-Wendels/Pfingsten/Weber (2014): Bankbetriebslehre, 6th edition, Springer Verlag.
- Freixas/Rochet (2008): Microeconomics of Banking, 2nd edition, MIT Press.

T Course: Fixed Income Securities [T-WIWI-102644]

Responsibility: Marliese Uhrig-Homburg
Contained in: [M-WIWI-101483] Finance 2

ECTS	Language	Version
4,5	deutsch	1

Events

Term	Event-No.	Events	Type	SWS	Lecturers
WS 15/16	2530260	Fixed Income Securities	Vorlesung (V)	2	Philipp Schuster

Learning Control / Examinations
The assessment consists of a written exam following §4, Abs. 2, 1.

Recommendations
See German version.

Die folgenden Informationen stammen aus der Veranstaltung Fixed Income Securities (WS 15/16):

Aim
The objective of this course is to become familiar with national and international bond markets. Therefore, we first have a look at financial instruments that are of particular importance. Thereafter, specific models and methods that allow the evaluation of interest rate derivatives are introduced and applied.

Content
The lecture deals with both German and international bond markets, which are an important source of funding for both the corporate and the public sector. After an overview of the most important bond markets, various definitions of return are discussed. Based on that, the concept of the yield curve is presented. The modelling of the dynamics of the term structure of interest rates provides the theoretical foundation for the valuation of interest rate derivatives, which is discussed in the last part of the lecture.

Workload
The total workload for this course is approximately 135.0 hours. For further information see German version.

Literature

- Bühler, W., Uhrig-Homburg, M., Rendite und Renditestruktur am Rentenmarkt, in Obst/Hintner, Geld-, Bank- und Börsenwesen - Handbuch des Finanzsystems, (2000), S.298-337.
- Sundaresan, S., Fixed Income Markets and Their Derivatives, Academic Press, 3rd Edition, (2009).

Elective literature:

- Hull, J., Options, Futures, & Other Derivatives, Prentice Hall, 8th Edition, (2012).

T Course: Formal Systems [T-INFO-101336]

Responsibility: Bernhard Beckert
Contained in: [M-INFO-100799] Formal Systems

ECTS	Language	Version
6	deutsch	1

Events

Term	Event-No.	Events	Type	SWS	Lecturers
WS 15/16	24086	Formale Systeme	Vorlesung (VÜ) / Übung	4	Bernhard Beckert, Mattias Ulbrich

Die folgenden Informationen stammen aus der Veranstaltung Formale Systeme (WS 15/16):

Aim
Der Studierende soll in die Grundbegriffe der formalen Modellierung und Verifikation von Informatiksystemen eingeführt werden.
Der Studierende soll die grundlegende Definitionen und ihre wechselseitigen Abhängigkeiten verstehen und anwenden lernen.
Der Studierende soll für kleine Beispiele eigenständige Lösungen von Spezifikationsaufgaben finden können, gegebenfalls mit Unterstützung entsprechender Softwarewerkzeuge.
Der Studierende soll für kleine Beispiele selbständig Verifikationsaufgaben lösen können, gegebenfalls mit Unterstützung entsprechender Softwarewerkzeuge.

Content
Diese Vorlesung soll die Studierenden einerseits in die Grundlagen der formalen Modellierung und Verifikation einführen und andererseits vermitteln, wie der Transfer von der Theorie zu einer praktisch einsetzbaren Methode betrieben werden kann.
Es wird unterschieden zwischen der Behandlung statischer und dynamischer Aspekte von Informatiksystemen.

- **Statische Modellierung und Verifikation**
  Anknüpfend an Vorkenntnisse der Studierenden in der Aussagenlogik, werden Kalküle für die aussagenlogische Deduktion vorgestellt und Beweise für deren Korrektheit und Vollständigkeit besprochen. Es soll den Studierenden vermittelt werden, dass solche Kalküle zwar alle dasselbe Problem lösen, aber unterschiedliche Charakteristiken haben können. Beispiele solcher Kalküle können sein: der Resolutionskalkül. Tableaukalkül, Sequenzen- oder Hilbertkalkül. Weiterhin sollen Kalküle für Teilklassen der Aussagenlogik vorgestellt werden, z.B. für universelle Hornformeln.
  Die Brücke zwischen Theorie und Praxis soll geschlagen werden durch die Behandlung von Programmen zur Lösung aussagenlogischer Erfüllbarkeitsprobleme (SAT-solver).

  Aufbauend auf den aussagenlogischen Fall werden Syntax, Semantik der Prädikatenlogik eingeführt. Es werden zwei Kalküle behandelt, z.B. Resolutions-, Sequenzen-, Tableau- oder Hilbertkalkül. Wobei in einem Fall ein Beweis der Korrektheit und Vollständigkeit geführt wird.
  Die Brücke zwischen Theorie und Praxis soll geschlagen werden durch die Behandlung einer gängigen auf der Prädikatenlogik fußenden Spezifikationssprache, wie z.B. OCL, JML oder ähnliche. Zusätzlich kann auf automatische oder interaktive Beweise eingegangen werden.

- **Dynamische Modellierung und Verifikation**
  Als Einstieg in Logiken zur Formalisierung von Eigenschaften dynamischer Systeme werden aussagenlogische Modallogiken betrachtet in Syntax und Semantik (Kripke Strukturen) jedoch ohne Berücksichtigung der Beweistheorie.
  Aufbauend auf dem den Studenten vertrauten Konzept endlicher Automaten werden omega-Automaten zur Modellierung nicht terminierender Prozesse eingeführt, z.B. Büchi Automaten oder Müller Automaten. Zu den dabei behandelten Themen gehören insbesondere die Abschlusseigenschaften von Büchi Automaten.
  Als Spezialisierung der modalen Logiken wird eine temporale modale Logik in Syntax und Semantik eingeführt, z.B. LTL oder CTL.
  Es wird der Zusammenhang hergestellt zwischen Verhaltensbeschreibungen durch omega-Automaten und durch Formeln temporalen Logiken.
  Die Brücke zwischen Theorie und Praxis soll geschlagen werden durch die Behandlung eines Modellprüfungsverfahrens (model checking).

Literature
Vorlesungsskriptum 'Formale Systeme',
User manuals oder Bedienungsanleitungen der benutzten Werkzeuge (SAT-solver, Theorembeweiser, Modellprüfungsverfahren

(model checker)).
Weiterführende Literatur
Wird in der Vorlesung bekannt gegeben.

T Course: Formal Systems II: Application [T-INFO-101281]

Responsibility: Bernhard Beckert
Contained in: [M-INFO-100744] Formal Systems II: Application
[M-INFO-101201] Software Systems

ECTS	Version
5	1

T Course: Formal Systems II: Theory [T-INFO-101378]

Responsibility: Bernhard Beckert
Contained in: [M-INFO-100841] Formal Systems II: Theory
[M-INFO-101201] Software Systems

ECTS	Language	Version
5	deutsch	1

Events

Term	Event-No.	Events	Type	SWS	Lecturers
SS 2016	24608	Formale Systeme II - Theorie	Vorlesung (V)	3	Bernhard Beckert, Mattias Ulbrich

Die folgenden Informationen stammen aus der Veranstaltung Formale Systeme II - Theorie (SS 2016):

Content
Der/Die Studierende soll

- das grundlegendene methodische Vorgehen der Theorie Formaler Systeme erlernen.
- anhand einiger ausgewählter Beispiele logische Theorien im Detail kennenlernen.
- einfache Aufgabenstellungen eigenständig bearbeiten und lösen können.

T Course: Gas-Markets [T-WIWI-102692]

Responsibility: Andrej Marko Pustisek
Contained in: [M-WIWI-101451] Energy Economics and Energy Markets

ECTS	Language	Version
3	deutsch	1

Events

Term	Event-No.	Events	Type	SWS	Lecturers
WS 15/16	2581022	Gas-Markets	Vorlesung (V)	2	Andrej Marko Pustisek
SS 2016	7981022	Gas-Markets			

Learning Control / Examinations
The assessment consists of a written exam according to Section 4(2), 1 of the examination regulation.

Recommendations
None

Die folgenden Informationen stammen aus der Veranstaltung Gas-Markets (WS 15/16):

Aim

- Technical and economic principles of the natural gas industry
- Assessment of natural gas as energetic source
- Classification and assessment of the natural gas industry in a political and economic context
- Assessment of decisions, actions taken and consequences thereof in the natural gas industry
- Recognition, assessment and valuation of interdependencies between different energy markets
- Development of a qualified market view for natural gas markets

Content

- Introduction and principles
  - Definition and composition of natural gas
  - Main physical parameters of natural gas
  - The natural gas value chain and its interdependencies to other fuels
- Natural gas markets
  - Brief overview of sources and production (incl. shale gas)
  - Worldwide reserves of natural gas
  - Worldwide and European natural gas production and consumption
  - Natural gas market structure in Europe and Germany (incl. the role of hubs)
  - European and German energy (esp. natural gas) prices and their development
  - Parameters not harmonized in European natural gas markets and consequences thereof
- Natural gas (commodity) contracts
  - The impact of the market structure modification to contract structure
  - Main elements of natural gas purchase and sales contracts
  - General comparison of traditional and market based pricing
- Natural gas transportation
  - Technical description of pipeline transportation
  - Historical development of the European natural gas (pipeline) transportation system (incl. new projects)
  - LNG transportation
  - Comparison of LNG and pipeline transportation
  - Main elements of natural gas transportation contracts
  - Costs of natural gas transportation
  - Natural gas transportation pricing systems

  - Transportation capacity trading

- Natural gas storage
  - Storage functions and parameters
  - Technical description of natural gas storages
  - Storage types
  - Natural gas storage in Europe
  - Main elements of natural gas storage contracts
  - Costs of storage
  - Natural gas storage pricing

- Special topics
  - Selected aspects of regulation and legislation relevant for the natural gas industry
  - Portfolio management and risk management in the natural gas industry
  - "Gas-to-Liquids" – technical description and economic impact
  - Brief overview of revenue management applied in the natural gas industry
  - Brief overview of bio-methane and its impact to natural gas markets in Germany

Workload
The total workload for this course is approximately 90 hours. For further information see German version.

T Course: Geometric Optimzation [T-INFO-101267]

Responsibility: Hartmut Prautzsch
Contained in: [M-INFO-101214] Algorithms in Computer Graphics

ECTS	Version
3	1

T Course: Global Optimization I [T-WIWI-102726]

Responsibility: Oliver Stein
Contained in: [M-WIWI-101473] Mathematical Programming

ECTS	Version
4,5	1

Events

Term	Event-No.	Events	Type	SWS	Lecturers
SS 2016	2550144	Rechnerübung zu Globale Optimierung I+II	Übung (Ü)		Marcel Sinske, Oliver Stein
SS 2016	2550135	Übungen zu Globale Optimierung I+II	Übung (Ü)	1	Oliver Stein, Tomás Bajbar

Learning Control / Examinations
The assessment of the lecture is a written examination (60 minutes) according to §4(2), 1 of the examination regulation.
The examination is held in the semester of the lecture and in the following semester.
Prerequisite for admission to the written examination is attaining at least 30% of the exercise points. Therefore the online-registration for the written examination is subject to fulfilling the prerequisite.
The examination can also be combined with the examination of *Global Optimization II* [2550136]. In this case, the duration of the written examination takes 120 minutes.

Modeled Conditions
The following conditions must be met:

- Course [T-WIWI-103638] *Global Optimization I and II* and this course are mutually exclusive.

Recommendations
None

Remarks
Part I and II of the lecture are held consecutively in the *same*semester.

T Course: Global Optimization I and II [T-WIWI-103638]

Responsibility:
Contained in: [M-WIWI-101473] Mathematical Programming

ECTS	Version
9	1

Learning Control / Examinations
The assessment of the lecture is a written examination (120 minutes) according to §4(2), 1 of the examination regulation.
The examination is held in the semester of the lecture and in the following semester.
Prerequisite for admission to the written examination is attaining at least 30% of the exercise points. Therefore the online-registration for the written examination is subject to fulfilling the prerequisite.

Modeled Conditions
The following conditions must be met:

1. Course [T-WIWI-102726] *Global Optimization I* and this course are mutually exclusive.
2. Course [T-WIWI-102727] *Global Optimization II* and this course are mutually exclusive.

Recommendations
None

Remarks
Part I and II of the lecture are held consecutively in the *same* semester.

T Course: Global Optimization II [T-WIWI-102727]

Responsibility: Oliver Stein
Contained in: [M-WIWI-101473] Mathematical Programming

ECTS	Version
4,5	1

Events

Term	Event-No.	Events	Type	SWS	Lecturers
SS 2016	2550144	Rechnerübung zu Globale Optimierung I+II	Übung (Ü)		Marcel Sinske, Oliver Stein
SS 2016	2550135	Übungen zu Globale Optimierung I+II	Übung (Ü)	1	Oliver Stein, Tomás Bajbar

Learning Control / Examinations
The assessment of the lecture is a written examination (60 minutes) according to §4(2), 1 of the examination regulation.
The examination is held in the semester of the lecture and in the following semester.
Prerequisite for admission to the written examination is attaining at least 30% of the exercise points. Therefore the online-registration to the written examinationen is subject to fulfilling the prerequisite.
The examination can also be combined with the examination of *Global Optimization I* [2550134]. In this case, the duration of the written examination takes 120 minutes.

Modeled Conditions
The following conditions must be met:

- Course [T-WIWI-103638] *Global Optimization I and II* and this course are mutually exclusive.

Remarks
Part I and II of the lecture are held consecutively in the *same*semester.

T Course: Global Production and Logistics - Part 2: Global Logistics [T-MACH-105159]

Responsibility: Kai Furmans
Contained in: [M-WIWI-102808] Digital Service Systems in Industry
[M-WIWI-102805] Service Operations

ECTS	Language	Version
4	deutsch	1

Events

Term	Event-No.	Events	Type	SWS	Lecturers
SS 2016	2149600	Global Production and Logistics - Part 2: Global Logistics	Vorlesung (V)	2	Kai Furmans

Die folgenden Informationen stammen aus der Veranstaltung Global Production and Logistics - Part 2: Global Logistics (SS 2016):

Aim
Students are able to:

- assign basic problems of planning and operation of global supply chains and plan them with apropriate methods,
- describe requirements and characteristics of global trade and transport, and
- evaluate characteristics of the design from logistic chains regarding their suitability.

Content
Characteristics of global trade

- Incoterms
- Customs clearance, documents and export control

Global transport and shipping

- Maritime transport, esp. container handling
- Air transport

Modeling of supply chains

- SCOR model
- Value stream analysis

Location planning in cross-border-networks

- Application of the Warehouse Location Problem
- Transport Planning

Inventory Management in global supply chains

- Stock keeping policies

Inventory management considering lead time and shipping costs

Workload
regular attendance: 21 hours
self-study: 99 hours

Literature
Elective literature:

- Arnold/Isermann/Kuhn/Tempelmeier. HandbuchLogistik, Springer Verlag, 2002 (Neuauflage in Arbeit)
- Domschke. Logistik, Rundreisen und Touren,Oldenbourg Verlag, 1982
- Domschke/Drexl. Logistik, Standorte, OldenbourgVerlag, 1996
- Gudehus. Logistik, Springer Verlag, 2007
- Neumann-Morlock. Operations-Research,Hanser-Verlag, 1993
- Tempelmeier. Bestandsmanagement in SupplyChains, Books on Demand 2006
- Schönsleben. IntegralesLogistikmanagement, Springer, 1998

T Course: Graph Theory and Advanced Location Models [T-WIWI-102723]

Responsibility: Stefan Nickel
Contained in: [M-WIWI-101473] Mathematical Programming
[M-WIWI-102832] Operations Research in Supply Chain Management
[M-WIWI-101415] Operations Research in Supply Chain Management and Health Care Management

ECTS	Version
4,5	1

Learning Control / Examinations
The assessment is a 120 minutes written examination (according to §4(2), 1 of the examination regulation).
The examination is held in the term of the lecture and the following lecture.

Recommendations
Basic knowledge as conveyed in the module *Introduction toOperations Research* [WI1OR] is assumed.

Remarks
The lecture is offered irregularly. The planned lectures and courses for the next three years are announced online.

T Course: Heat Economy [T-WIWI-102695]

Responsibility: Wolf Fichtner
Contained in: [M-WIWI-101452] Energy Economics and Technology

ECTS	Language	Version
3	deutsch	1

Events

Term	Event-No.	Events	Type	SWS	Lecturers
SS 2016	2581001	Heat Economy	Vorlesung (V)	2	Wolf Fichtner

Learning Control / Examinations
The assessment consists of a written exam according to Section 4(2), 1 of the examination regulation.

Recommendations
None

Remarks
See German version.

Die folgenden Informationen stammen aus der Veranstaltung Heat Economy (SS 2016):

Aim
The student gains detailed knowledge about heat generating technologies and their areas of application, in particular in the area of combined heat and power. The student is able to deal with technical and economic questions in this field.

Content
1. Introduction: Heat economy
2. CHP technologies (incl. calculation of profitability)
3. Heat systems (incl. calculation of profitability)
4. Distribution of heat
5. Demand for space heating and thermal insulation measures
6. Heat storage
7. Legal framework conditions
8. Laboratory experiment: compression heat pump

Workload
The total workload for this course is approximately 90 hours. For further information see German version.

T Course: Hospital Management [T-WIWI-102787]

Responsibility: Stefan Nickel
Contained in: [M-WIWI-101415] Operations Research in Supply Chain Management and Health Care Management
[M-WIWI-102805] Service Operations

ECTS	Language	Version
4,5	deutsch	1

Events

Term	Event-No.	Events	Type	SWS	Lecturers
SS 2016	2550493	Hospital Management	Block (B)	1	Martin Hansis

Learning Control / Examinations
The assessment consists of attendance, a seminar thesis and a final exam (according to §4(2), 1 of the examination regulation). The examination is held in the term of the lecture and the following lecture.

Remarks
The lecture is held in every semester.
The planned lectures and courses for the next three years are announced online.

Die folgenden Informationen stammen aus der Veranstaltung Hospital Management (SS 2016):

Aim
The student

- understands the pronciples of work flows in hospitals,
- utilizes Operations Research methods in so-called non-profit-organisations to improve service qualities,
- explains, classifies and deals with the most important application areas for mathematical models, e.g. personnel planning or quality management.

Content
The lecture "Hospital management" presents internal organization structures, work conditions and work environments at the example of hospitals und relates this to common and expected conditions of other service industries.
Covered topics include normative environment, intra-organizational structure, personnel management, quality, external networking and market appearance. Students have the possibility to participate in a final exam.

Workload
The total workload for this course is approximately 90 hours. For further information see German version.

T Course: Human Brain and Central Nervous System: Snatomy, Information Transfer, Signal Processing, Neurophysiology and Therapy [T-INFO-101262]

Responsibility: Rüdiger Dillmann, Uwe Spetzger
Contained in: [M-INFO-101250] Medical Simulation and Neural Medicine

ECTS	Language	Version
3	deutsch	1

Events

Term	Event-No.	Events	Type	SWS	Lecturers
SS 2016	24678	Gehirn und Zentrales Nervensystem: Struktur, Informationstransfer, Reizverarbeitung, Neurophysiologie und Therapie	Vorlesung (V)	2	Uwe Spetzger

Die folgenden Informationen stammen aus der Veranstaltung Gehirn und Zentrales Nervensystem: Struktur, Informationstransfer, Reizverarbeitung, Neurophysiologie und Therapie (SS 2016):

Aim
Nach erfolgreichem Besuch der Lehrveranstaltung sollten die Studenten ein Grundverständnis und Basisinformationen über den Aufbau und die komplexe Funktionsweise des Gehirns und des zentralen Nervensystems haben. Ziel ist die Vermittlung von Grundlagen der Neurophysiologie mit Darstellung von Sinnesfehlfunktionen sowie Ursachen und Mechanismen von Krankheiten des Gehirns und des Nervensystems. Zudem werden unterschiedliche diagnostischen Maßnahmen sowie Therapiemodalitäten dargestellt, wobei hier der Fokus auf die bildgeführte, computerassistierte und roboterassistierte operative Behandlung fällt. Die Vorlesung bietet den Studenten einen Einblick in die moderne Neuromedizin und stellt somit eine Schnittstelle zur Neuroinformatik her.

Content
Die Lehrveranstaltung vermittelt einen Überblick über die Neuromedizin und bewirkt ein grundsätzliches Verständnis für die Sinnes- und Neurophysiologie, was eine wichtige Schnittstelle zu den innovativen Forschungsgebieten der Neuroprothetik (optische, akustische Prothesen) darstellt. Zudem besteht hier ebenso eine enge Anbindung zu den motorischen Systemen in der Robotik. Weitere Verknüpfungen bestehen zu den Bereichen der Bildgebung und Bildverarbeitung, der intraoperativen Unterstützungssysteme. Es wird ein Praxisbezug hergestellt sowie konkrete Anwendungsbeispiele in der medizinischen Diagnostik und Therapie dargestellt.

Workload
ca. 40 h

T Course: Human-Machine-Interaction [T-INFO-101266]

Responsibility: Michael Beigl
Contained in: [M-INFO-100729] Human Computer Interaction

ECTS	Language	Version
6	deutsch	1

Events

Term	Event-No.	Events	Type	SWS	Lecturers
SS 2016	24659	Human-Computer-Interaction	Vorlesung (VÜ) / Übung	2+1	Andrea Schankin, Michael Beigl

Die folgenden Informationen stammen aus der Veranstaltung Human-Computer-Interaction (SS 2016):

Aim
Die Vorlesung führt in Grundlagen der Mensch-Maschine Kommunikation ein. Nach Abschluss der Veranstaltung können die Studierenden

- grundlegende Kenntnisse über das Gebiet Mensch-Maschine Interaktion wiedergeben
- grundlegende Techniken zur Analyse von Benutzerschnittstellen nennen und anwenden
- grundlegende Regeln und Techniken zur Gestaltung von Benutzerschnittstellen anwenden
- existierende Benutzerschnittstellen und deren Funktion analysieren und bewerten

Content
Themenbereiche sind:

1. Informationsverarbeitung des Menschen (Modelle, physiologische und psychologische Grundlagen, menschliche Sinne, Handlungsprozesse),
2. Designgrundlagen und Designmethoden, Ein- und Ausgabeeinheiten für Computer, eingebettete Systeme und mobile Geräte,
3. Prinzipien, Richtlinien und Standards für den Entwurf von Benutzerschnittstellen
4. Technische Grundlagen und Beispiele für den Entwurf von Benutzungsschnittstellen (Textdialoge und Formulare, Menüsysteme, graphische Schnittstellen, Schnittstellen im WWW, Audio-Dialogsysteme, haptische Interaktion, Gesten),
5. Methoden zur Modellierung von Benutzungsschnittstellen (abstrakte Beschreibung der Interaktion, Einbettung in die Anforderungsanalyse und den Softwareentwurfsprozess),
6. Evaluierung von Systemen zur Mensch-Maschine-Interaktion (Werkzeuge, Bewertungsmethoden, Leistungsmessung, Checklisten).
7. Übung der oben genannten Grundlagen anhand praktischer Beispiele und Entwicklung eigenständiger, neuer und alternativer Benutzungsschnittstellen.

Workload
Der Gesamtarbeitsaufwand für diese Lerneinheit beträgt ca. 180 Stunden (6.0 Credits).
Aktivität
Arbeitsaufwand
Präsenzzeit: Besuch der Vorlesung
15 x 90 min
22 h 30 min
Präsenzzeit: Besuch derÜbung
8x 90 min
12 h 00 min
Vor- / Nachbereitung der Vorlesung
15 x 150 min
37 h 30 min
Vor- / Nachbereitung derÜbung
8x 360min
48h 00min
Foliensatz/Skriptum 2x durchgehen
2 x 12 h
24 h 00 min
Prüfung vorbereiten

36 h 00 min
SUMME
180h 00 min
Arbeitsaufwand für die Lerneinheit "Mensch-Maschine-Interaktion"

Literature
David Benyon: Designing Interactive Systems: A Comprehensive Guide to HCI and Interaction Design. Addison-Wesley Educational Publishers Inc; 2nd Revised edition; ISBN-13: 978-0321435330
Steven Heim: The Resonant Interface: HCI Foundations for Interaction Design. Addison Wesley; ISBN-13: 978-0321375964

T Course: Image Data Compression [T-INFO-101292]

Responsibility: Alexey Pak, Jürgen Beyerer
Contained in: [M-INFO-101238] Automated visual inspection
[M-INFO-101241] Image-based detection and classification
[M-INFO-101239] Machine Vision

ECTS	Version
3	1

Events

Term	Event-No.	Events	Type	SWS	Lecturers
WS 15/16	2400112	Image Data Compression	Vorlesung (V)	2	Alexey Pak, Jürgen Beyerer

Die folgenden Informationen stammen aus der Veranstaltung Image Data Compression (WS 15/16):

Aim
The students will learn various kinds, sources, and uses of image-type data, and the forms of their compression. Students master the basic concepts of information theory, related to data communication and coding. Based on these concepts and general principles and characterization criteria, students are able to compare various schemes of image data representation and coding. Students have in-depth knowledge of a few selected algorithms of entropy coding, pre-coding, and 1D-signal de-correlation.
Students know 2D transform-based de-correlation methods, including Discrete Fourier Transform, Discrete Cosine Transform, Walsh-Hadamard Transform, and the Discrete Wavelet Transform and know how to use them in video coding by exploitation of temporal correlations.
Students understand the human visual system and the statistics of natural images. In addition, the students know two non-standard applications of image data coding: digital watermarking and steganography. As an exercise, students analyze several simple steganographic schemes.

Content
This module conveys to the students the theoretical and practical aspects of the principal stages in image data acquisition and compression. The discussion progresses from the coding of un-correlated sequential data streams to de-correlation of natural 2D images and to exploitation of temporal correlations in video data coding. Each considered technique is provided with a statistical justification and characterised with basic information-theoretic metrics.
In the end of the class, an outlook is given to non-conventional image-based information coding schemes (watermarking and steganography).

Workload
Gesamt: ca. 90h, davon
1. Präsenzzeit in Vorlesungen: 23h
2. Vor-/Nachbereitung derselbigen: 23h
3. Klausurvorbereitung und Präsenz in selbiger: 44h

T Course: Incentives in Organizations [T-WIWI-105781]

Responsibility: Petra Nieken
Contained in: [M-WIWI-101453] Applied Strategic Decisions
[M-WIWI-101505] Experimental Economics
[M-WIWI-101500] Microeconomic Theory

ECTS	Version
4,5	1

Events

Term	Event-No.	Events	Type	SWS	Lecturers
SS 2016	2573004	Übung zu Incentives in Organisations	Übung (Ü)	1	Petra Nieken
SS 2016	2573003	Incentives in Organisations	Vorlesung (V)	2	Petra Nieken

Learning Control / Examinations
The assessment consists of a written exam (60 minutes) (following §4(2), 1 of the examination regulation).
The exam takes place in every semester. Re-examinations are offered at every ordinary examination date.

Recommendations
Knowledge of microeconomics, game theory, and statistics is assumed.

Remarks
The course will be offered from summer term 2016.

T Course: Industrial Services [T-WIWI-102822]

Responsibility: Hansjörg Fromm
Contained in: [M-WIWI-102808] Digital Service Systems in Industry
[M-WIWI-101506] Service Analytics
[M-WIWI-101448] Service Management

ECTS	Language	Version
4,5	deutsch	1

Events

Term	Event-No.	Events	Type	SWS	Lecturers
WS 15/16	2595505	Industrial Services	Vorlesung (V)		Björn Schmitz, Hansjörg Fromm

Learning Control / Examinations
A final written exam will be conducted

Recommendations
None

Die folgenden Informationen stammen aus der Veranstaltung Industrial Services (WS 15/16):

Aim
Participants understand the interrelation between Front-Office (Customer view, e.g. material availability, technician skills, maintenance quality, repair time) and Back-Office (Provider view, e.g. distribution planning, inventory optimization, technician work schedule, call center). They learn about forecasting algorithms for sporadic demands, which are typical in spare part supply, and they apply common inventory optimization models for stock planning. They also become familiar with full-cost service contracts, as well as with the latest product related services that have been enabled only in recent years by modern IT and mobile technology.

Content
Services are becoming ever more important in business. Today, the gross income share of services in Germany exceeds 70%. Following this trend, many companies that previously focused solely on the sale of goods, strive to an extension of their business model: In order to realize new competitive advantages in domestic and international markets, they enrich their material goods with customer-specific services. This transformation to a provider of integrated solutions is called "Servitization" (Neely 2009). For this reason, so-called industrial services to companies of increasing importance. They benefit from the increasingly detailed data collected (on "Big Data"), e.g. concerning user profiles, failure statistics, usage history, accrued expenses, etc. Only these data allow in principle to end products and spare parts are delivered faster, cheaper and more targeted and technicians can be used more efficiently with the correct skills. This requires, however, also suitable methods of optimization, prognosis or predictive modeling. When used properly, such methods can minimize logistics costs, increase availability, prevent potential failures and improve repair planning. This is also enabled by latest "Technology Enabled Services" along with corresponding data transfer and analysis ("Internet of Things", automatic error detection, remote diagnostics, centralized collection of consumption data, etc.). The change from goods manufacturer to a provider of integrated solutions requires new services, transformation of business models as well as intelligent new contract types, which are addressed in the course as well.
More specifically, the lessons of this lecture will include:

- Servitization – The Manufacturer's Transformationto Integrated Solution Provider
- Service Levels – Definitions, Agreements, Measurements and Service Level Engineering
- The "Services Supply Chain"
- Spare Parts Planning – Forecasting, Assortment Planning, Order Quantities and Safety Stocks
- Distribution Network Planning – Network Types, Models, Optimization
- Service Technician Planning
- Condition Monitoring, Predictive Maintenance, Diagnose Systems
- Call Center Services
- Full Service Contracts
- IT-enabled Value-Add Services – Industrial Service Innovation

Workload
The total workload for this course is approximately 135.0 hours. For further information see German version.

T Course: Information Technology and Business Information [T-WIWI-102635]

Responsibility: Bruno Neibecker
Contained in: [M-WIWI-101489] Strategy, Communication, and Data Analysis

ECTS	Language	Version
4,5	deutsch	1

Events

Term	Event-No.	Events	Type	SWS	Lecturers
SS 2016	2571162	Information Technology and Business Information	Vorlesung (V)	2	Bruno Neibecker
SS 2016	2571163	Übungen zu Informationstechnologie und betriebswirtschaftliche Informationsgewinnung	Übung (Ü)	1	Bruno Neibecker

Learning Control / Examinations
The assessment consists of a written exam (60 minutes) (following §4(2), 1 of the examination regulation).
The examination will be offered latest until winter term 2016/2017 (repeaters only).

Recommendations
None

Die folgenden Informationen stammen aus der Veranstaltung Information Technology and Business Information (SS 2016):

Aim
Students have learned the following outcomes and competences:

- To specify the key terms in marketing research
- To design a market research project
- To indentify the main research trends
- To analyze and interpret high level academic articles
- To learn interactive skills to work in teams and to follow a goal-oriented approach
- To gain understanding of methodological research to develop concrete plans for marketing decision-making

Content
The goal of the course is to create a text that is comprehensive, practical, applied, and managerial and that presents a balanced coverage of both, quantitative and qualitative approaches. It takes the perspective of users of marketing research and set out to reflect the current trends in the use of computers (e.g. statistical packages and online research). The course covers as main topics an introduction to interactive mulimedia systems, techniques of internet marketing research, methods of primary data collection including questionnaires and scaling of psychological attributes, methods of observation, program analyzer, psychobiological methods, content analysis and cognitive response approach, experimental designs and panels, secondary data collection, management support systems, a case study in marketing decision support and an overview of philosophy of science.

Workload
The total workload for this course is approximately 140.0 hours. For further information see German version.

Literature
(Literature is in English and German, see German description)

T Course: Innovation Management: Concepts, Strategies and Methods [T-WIWI-102893]

Responsibility: Marion Weissenberger-Eibl
Contained in: [M-WIWI-101488] Entrepreneurship (EnTechnon)
[M-WIWI-101507] Innovation Management

ECTS	Language	Version
3	deutsch	1

Events

Term	Event-No.	Events	Type	SWS	Lecturers
SS 2016	2545015	Innovation Management: Concepts, Strategies and Methods	Vorlesung (V)	2	Marion Weissenberger-Eibl

Learning Control / Examinations
The assessment consists of a written exam (60 minutes) (following §4(2), 1 of the examination regulation). The exam takes place in every semester. Re-examinations are offered at every ordinary examination date.

Recommendations
None

Die folgenden Informationen stammen aus der Veranstaltung Innovation Management: Concepts, Strategies and Methods (SS 2016):

Aim
Students develop a differentiated understanding of the different phases and concepts of the innovation process, different strategies and methods in innovation management.

Content
The course 'Innovation Management: Concepts, Strategies and Methods' offers scientific concepts which facilitate the understanding of the different phases of the innovation process and resulting strategies and appropriate methodologies suitable for application.
The concepts refer to the entire innovation process so that an integrated perspective is made possible. This is the basis for the teaching of strategies and methods which fulfil the diverse demands of the complex innovation process. The course focuses particularly on the creation of interfaces between departments and between various actors in a company's environment and the organisation of a company's internal procedures. In this context a basic understanding of knowledge and communication is taught in addi-tion to the specific characteristics of the respective actors. Subsequently methods are shown which are suitable for the profitable and innovation-led implementation of inte-grated knowledge.

Workload
The total workload for this course is approximately 90 hours. For further information see German version.

T Course: Insurance Marketing [T-WIWI-102601]

Responsibility: Edmund Schwake
Contained in: [M-WIWI-101469] Insurance Management I
[M-WIWI-101449] Insurance Management II

ECTS	Language	Version
4,5	deutsch	1

Events

Term	Event-No.	Events	Type	SWS	Lecturers
SS 2016	2530323	Insurance Marketing	Vorlesung (V)	3	Edmund Schwake

Learning Control / Examinations
The assessment consists of oral presentations (incl. papers) within the lecture (according to Section 4 (2), 3 of the examination regulation) and a final oral exam (according to Section 4 (2), 2 of the examination regulation).
The overall grade consists of the assessment of the oral presentations incl. papers (50 percent) and the assessment of the oral exam (50 percent).

Recommendations
None

Die folgenden Informationen stammen aus der Veranstaltung Insurance Marketing (SS 2016):

Aim
See German version.

Content
See German version.

Workload
The total workload for this course is approximately 135.0 hours. For further information see German version.

Literature
Elective literature:

- Farny, D.. Versicherungsbetriebslehre (Kapitel III.3 sowie V.4). Karlsruhe 2011
- Kurtenbach / Kühlmann / Käßer-Pawelka. Versicherungsmarketing. . . . Frankfurt 2001
- Wiedemann, K.-P./Klee, A. Ertragsorientiertes Zielkundenmanagement für Finanzdienstleister, Wiesbaden 2003

T Course: Insurance Production [T-WIWI-102648]

Responsibility: Ute Werner
Contained in: [M-WIWI-101469] Insurance Management I
[M-WIWI-101449] Insurance Management II

ECTS	Language	Version
4,5	deutsch	1

Events

Term	Event-No.	Events	Type	SWS	Lecturers
SS 2016	2530324	Insurance Production	Vorlesung (V)	3	Ute Werner

Learning Control / Examinations
The assessment consists of oral presentations (incl. papers) within the lecture (according to Section 4 (2), 3 of the examination regulation) and a final oral exam (according to Section 4 (2), 2 of the examination regulation).
The overall grade consists of the assessment of the oral presentations incl. papers (50 percent) and the assessment of the oral exam (50 percent).

Recommendations
None

Remarks
This course is offered on demand. For further information, see: http://insurance.fbv.kit.edu

Die folgenden Informationen stammen aus der Veranstaltung Insurance Production (SS 2016):

Aim
See German version.

Content
See German version.

Workload
The total workload for this course is approximately 135.0 hours. For further information see German version.

Literature
Elective literature:
P. Albrecht. Zur Risikotransformationstheorie der Versicherung: Grundlagen und ökonomische Konsequenzen. Mannheimer Manuskripte zur Versicherungsbetriebslehre und Risikotheorie Nr. 36
D. Farny. Versicherungsbetriebslehre. 2011.
H. Neugebauer. Kostentheorie und Kostenrechnung für Versicherungsunternehmen. 1995
A. Wiesehan. Geschäftsprozessoptimierung für Versicherungsunternehmen. München 2001

T Course: Insurance Risk Management [T-WIWI-102636]

Responsibility: Harald Maser
Contained in: [M-WIWI-101469] Insurance Management I
[M-WIWI-101449] Insurance Management II

ECTS	Version
2,5	1

Learning Control / Examinations
The assessment consists of a written or an oral exam (according to Section 4 (2), 1 or 2 of the examination regulation) .

Recommendations
None

Remarks
Block course. For organizational reasons, please register with the secretary of the chair: thomas.mueller3@kit.edu.

T Course: Integrated Network and Systems Management [T-INFO-101284]

Responsibility: Bernhard Neumair
Contained in: [M-INFO-101210] Dynamic IT-Infrastructures

ECTS	Language	Version
4	deutsch	1

Events

Term	Event-No.	Events	Type	SWS	Lecturers
SS 2016	2400004	Integrated Network and Systems Management	Vorlesung (V)	2	Bernhard Neumair

Die folgenden Informationen stammen aus der Veranstaltung Integrated Network and Systems Management (SS 2016):

Aim

- Die Studierenden verstehen Management moderner, verteilter IT-Systeme und –Dienste
- Die Studierenden verstehen Konzepte und Modelle in den Bereichen Netzwerkmanagement, Systemmanagement, Anwendungsmanagement und IT-Servicemanagement
- Die Studierenden analysieren die verschiedenen Managementfunktionsbereiche, Managementmodelle und –Architekturen
- Die Studierenden beurteilen Internet-Management (SNMP) und OSI/TMN-Management
- Die Studierenden analysieren den Einsatz der Modelle und Architekturen in Management-Werkzeugen
- Die Studierenden verstehen Management-Plattformen für integriertes IT-Management
- Die Studierenden verstehen Managementwerkzeuge wie Trouble-Ticket-Systeme, SLA-Werkzeuge und Enterprise Management Systeme
- Die Studierenden verstehen Best-Practice-Ansätze und Strukturierungsvorgaben wie z.B. ITILv3

Content
Die Vorlesung behandelt das Management moderner, verteilter IT-Systeme und -Dienste. Hierfür werden tragende Konzepte und Modelle in den Bereichen Netzwerkmanagement, Systemmanagement, Anwendungsmanagement und IT-Servicemanagement vorgestellt und diskutiert. Ausgehend von einer Vorstellung der Komplexität aktueller Netze anhand praktischer Szenarien wird die Brücke zwischen Konzepten der Grundvorlesungen und deren industriellem Einsatz geschlagen. Anhand dessen werden die Anforderungen an das Netz- und Systemmanagement motiviert. Anschließend werden die verschiedenen Managementfunktionsbereiche, Managementmodelle und –Architekturen vorgestellt, u.a. Internet-Management (SNMP) und OSI/TMN-Management. Darauf aufbauend wird der Einsatz der Modelle in Architekturen in Management-Werkzeugen dargestellt. Weiterhin werden Management-Plattformen beschrieben, die die Basis für die Realisierung eines integrierten Managements bilden. Die Vorlesung setzt fort mit einem Überblick über Managementwerkzeuge wie Trouble-Ticket-Systeme und SLA-Werkzeuge und über Enterprise Management Systems. Abschließend werden Best-Practice-Ansätze und Strukturierungsvorgaben wie z.B. ITILv3 vorgestellt.

Workload
90 h
Präsenzzeit Vorlesung 22,5 h (15 x 1,5 h)
Vor- und Nachbereitung Vorlesung 45 h (15 x 3 h)
Vorbereitung Prüfung 22,5 h

T Course: Intelligent CRM Architectures [T-WIWI-103549]

Responsibility: Andreas Geyer-Schulz
Contained in: [M-WIWI-101470] Advanced CRM

ECTS	Workload	Version
4,5	135	1

Events

Term	Event-No.	Events	Type	SWS	Lecturers
WS 15/16	2540525	Intelligent CRM Architectures	Vorlesung (V)	2	Andreas Geyer-Schulz

Learning Control / Examinations
Assessment consists of a written exam of 1 hour length following §4 (2), 1 of the examination regulation and by elaborating CRM architectures as part of the exercise.
The course is considered successfully taken, if at least 50 out of 100 points are acquired in the written exam. In this case, all additional points (up to 10) from excersise work will be added.

Recommendations
It is recommended to additionally review the Bachelor-level lecture "Customer Relationship Management" from the module "CRM and Servicemanagement".

T Course: International Finance [T-WIWI-102646]

Responsibility: Marliese Uhrig-Homburg
Contained in: [M-WIWI-101483] Finance 2

ECTS	Language	Version
3	deutsch	1

Events

Term	Event-No.	Events	Type	SWS	Lecturers
SS 2016	2530570	International Finance	Vorlesung (V)	2	Marliese Uhrig-Homburg, Ulrich Walter

Learning Control / Examinations
See German version.

Recommendations
None

Remarks
See German version.

Die folgenden Informationen stammen aus der Veranstaltung International Finance (SS 2016):

Aim
The objective of this course is to become familiar with the basics of investment decisions on international markets and to manage foreign exchange risks.

Content
The main aspects of this course are the chances and the risks which are associated with international transactions. We carry out our analysis from two distinct perspectives: First the point of view of an international investor second that, of an international corporation. Several alternatives to the management of foreign exchange risks are shown. Due to the importance of foreign exchange risks, the first part of the course deals with currency markets. Furthermore current exchange rate theories are discussed.

Workload
The total workload for this course is approximately 90 hours. For further information see German version.

Literature
Elective literature:

- Eiteman, D. et al., Multinational Business Finance, 13. edition, 2012.
- Solnik, B. and D. McLeavey, Global Investments, 6. edition, 2008.

T Course: International Management in Engineering and Production [T-WIWI-102882]

Responsibility: Henning Sasse
Contained in: [M-WIWI-101471] Industrial Production II

ECTS	Language	Version
3,5	englisch	1

Events

Term	Event-No.	Events	Type	SWS	Lecturers
WS 15/16	2581956	International Management in Engineering and Production	Vorlesung (V)	2	Henning Sasse

Learning Control / Examinations
The examination will be in form of a written exam acc. to §4(2), 1 ER. Exams are offered in every semester and can be re-examined at every ordinary examination date.

Recommendations
None

Die folgenden Informationen stammen aus der Veranstaltung International Management in Engineering and Production (WS 15/16):

Aim
Students are taught advanced knowledge in the field of international production and the internationalization strategies of manufacturing companies. They acquire a basic understanding of international production companies and learn about the relevant business and economic models and schools of thought on the subject. Different approaches of the design of internationalization strategies and production networks are presented and relevant location factors for their particular design are investigated. Students learn about the risks of internationalization and methods of risk minimization. Issues of supply chain management are discussed in the context of different approaches to the discrete manufacturing and the process industry. The course concludes with selected case studies from the process and discrete manufacturing industry.

Content

- Fundamentals of international business
- Forms of international cooperation and value creation
- Site selection
- Cost driven internationalization and site selection
- Sales and customer driven internationalization and site selection
- Challenges, risks and risk mitigation
- Management of international production sites
- Types and case studies of international production

Workload
The total workload for this course is approximately 105 hours. For further information see German version.

Literature
Will be announced in the course.

T Course: Internet Law [T-INFO-101307]

Responsibility: Thomas Dreier
Contained in: [M-INFO-101215] Intellectual Property Law

ECTS	Language	Version
3	deutsch	1

Events

Term	Event-No.	Events	Type	SWS	Lecturers
WS 15/16	24354	Internet Law	Vorlesung (V)	2	Benjamin Raue

Die folgenden Informationen stammen aus der Veranstaltung Internet Law (WS 15/16):

Aim
Der/die Studierende hat einen umfassenden Überblick über die Rechtsmaterien, die im Rahmen der Nutzung des Internet tangiert sind. Das reicht vom Recht der Domainnamen über eine Reihe urheberrechtsspezifischer Fragestellungen und Fragen des elektronischen Vertragsschlusses, des Fernabsatz- sowie des elektronischen Geschäftsverkehrvertrages bis hin zu Haftungsfragen und Fragen des Wettbewerbsrechts. Die Studenten erkennen die Zusammenhänge zwischen den wirtschaftlichen Hintergründen, den rechtspolitischen Anliegen, den informations- und kommunikationstechnischen Rahmenbedingungen und dem rechtlichen Regelungsrahmen. Sie kennen die einschlägigen Regelungen des nationalen Rechts lernen und können sie auf praktische Sachverhalte anwenden.

Content
Die Veranstaltung befasst sich mit den rechtlichen Regelungen, die bei der Nutzung des Internet berührt sind und durch die die Nutzung des Internet geregelt wird. Das reicht vom Recht der Domainnamen über eine Reihe urheberrechtsspezifischer Fragestellungen und Fragen des elektronischen Vertragsschlusses, des Fernabsatz- sowie des elektronischen Geschäftsverkehrvertrages bis hin zu Haftungsfragen und Fragen des Wettbewerbsrechts. Die Studenten sollen die Zusammenhänge zwischen den wirtschaftlichen Hintergründen, den rechtspolitischen Anliegen, den informations- und kommunikationstechnischen Rahmenbedinungen und dem rechtlichen Regelungsrahmen erkennen. Sie sollen die einschlägigen Regelungen des nationalen Rechts kennen lernen und auf praktische Sachverhalte anwenden können.

Workload
Der Gesamtarbeitsaufwand für diese Lerneinheit beträgt ca. 90 Stunden, davon 22,5 h Präsenz, 45 h Vor- und Nachbereitungszeit sowie 22,5 h für die Klausurvorbereitung. \begintabular|l|c|r|
\hline
Aktivität & & Arbeitsaufwand \\
\hline
\itshape Präsenzzeit & & \\
Besuch der Vorlesung & 15 x 90min & 22h 30m \\
\hline
Vor- / Nachbereitung der Vorlesung & 15 x 120min & 30h 00m \\
Skript 2x wiederholen & 2 x 10h & 20h 00m \\
Prüfung vorbereiten & & 17h 30m \\
\hline
Summe & & 90h 00m \\
\hline
\endtabular
\captionArbeitsaufwand für die Lerneinheit "Internetrecht"

T Course: Internet of Everything [T-INFO-101337]

Responsibility: Martina Zitterbart
Contained in: [M-INFO-101205] Future Networking
[M-INFO-101203] Wireless Networking

ECTS	Language	Version
4	deutsch	1

Events

Term	Event-No.	Events	Type	SWS	Lecturers
WS 15/16	24104	Internet of Everything	Vorlesung (V)	2	Markus Jung, Martina Zitterbart

Die folgenden Informationen stammen aus der Veranstaltung Internet of Everything (WS 15/16):

Aim
Studierende

- kennen die Herausforderungen des Internet of Everything (IoE) sowohl aus technischer wie auch aus rechtlicher Sicht
- kennen und verstehen die Gefahren für die Privatsphäre der Nutzer im IoE sowie grundlegende Mechanismen und Protokolle um diese zu schützen
- beherrschen die grundlegenden Architekturen und Protokolle aus dem Bereich drahtlose Sensornetze und Internet der Dinge.

Studierende kennen die Plattformen und Anwendungen des Internet of Everything. Studierende haben ein Verständnisses für Herausforderungen beim Entwurf von Protokollen und Anwendungen für das IoE.
Studierende kennen und verstehen die Gefahren für die Privatsphäre der Nutzer des zukünftigen IoE. Sie kennen Protokolle und Mechanismen um zukünftige Anwendungen zu ermöglichen, beispielsweise Smart Metering und Smart Traffic, und gleichzeitig die Privatsphäre der Nutzer zu schützen.
Studierende kennen und verstehen klassische Sensornetz-Protokolle und Anwendungen, wie beispielsweise Medienzugriffsverfahren, Routing Protokolle, Transport Protokolle sowie Mechanismen zur Topologiekontrolle. Die Studierenden kennen und verstehen das Zusammenspiel einzelner Kommunikationsschichten und den Einfluss auf beispielsweise den Energiebedarf der Systeme.
Studierende kennen Protokolle für das Internet der Dinge wie beispielsweise 6LoWPAN, RPL, CoAP und DICE. Die Studierenden verstehen die Herausforderungen und Annahmen, die zur Standardisierung der Protokolle geführt haben.
Die Studierenden haben ein grundlegendes Verständnis von
Sicherheitstechnologien im IoE. Sie kennen typische
Schutzziele und Angriffe, sowie Bausteine und Protokolle um die Schutzziele umzusetzen.

Content
Die Vorlesung behandelt ausgewählte Protokolle, Architekturen, sowie Verfahren und Algorithmen die für das IoE wesentlich sind. Dies schließt neben klassischen Themen aus dem Bereich der drahtlosen Sensor-Aktor-Netze wie z.B. Medienzugriff und Routing auch neue Herausforderungen und Lösungen für die Sicherheit und Privatheit der übertragenen Daten im IoE mit ein. Ebenso werden gesellschaftlich und rechtlich relevante Aspekte angesprochen.

Workload
Vorlesung mit 2 SWS plus Nachbereitung/Prüfungsvorbereitung, 4 LP.
4 LP entspricht ca. 120 Arbeitsstunden, davon
ca. 30 Std. Vorlesungsbesuch
ca. 60 Std. Vor-/Nachbereitung
ca. 30 Std. Prüfungsvorbereitung

Literature
H. Karl und A. Willig, *Protocols and Architectures for Wireless Sensor Networks*, Wiley and Sons, 2005, ISBN 0470095105.

T Course: Introduction in Computer Networks [T-INFO-102015]

Responsibility: Martina Zitterbart
Contained in: [M-INFO-101178] Communication and Database Systems

ECTS	Language	Version
4	deutsch	1

Events

Term	Event-No.	Events	Type	SWS	Lecturers
SS 2016	24519	Einführung in Rechnernetze	Vorlesung (V)	2	Markus Jung, Martin Florian, Martina Zitterbart, Matthias Flittner

Die folgenden Informationen stammen aus der Veranstaltung Einführung in Rechnernetze (SS 2016):

Aim
Studierende

- beherrschen die grundlegende Architekturen und Protokolle sowie den Aufbau von Kommunikationssystemen,
- sind mit der Zusammensetzung von Protokollen aus einzelnen Protokollmechanismen vertraut und konzipieren einfache Protokolle eigenständig
- kennen und verstehen das Zusammenspiel einzelner Kommunikationsschichten und Anwendungen

Studierende kennen die Schichten-Architektur von Kommunikationssystemen und können wesentliche Internet-Protokolle in das ISO/OSI-Schichtenmodell einordnen. Studierende haben ein Verständnis für das Zusammenspiel der einzelnen Protokolle.
Studierende kennen die Einflüsse der physikalischen Grundlagen auf die Datenübertragung, wie beispielsweise Signale, deren Darstellung und Digitalisierung, sowie Möglichkeiten zur Mehrfachnutzung von Übertragungsmedien.
Studierende kennen und verstehen grundlegende Protokollmechanismen zur Flusskontrolle, z.B. die Verfahren Stop-and-Wait, Go-Back-N und Selective Repeat. Die Studierenden kennen und verstehen Mechanismen zur Fehlerkontrolle von Bit- und Paketfehlern und können diese anwenden. Sie kennen verbindungslose und verbindungsorientierte Kommunikation sowie grundlegende Mechanismen zum Verbindungsmanagement.
Die Studierenden kennen und verstehen HDLC als Protokoll der Sicherungsschicht. Studierende verstehen den grundlegenden Aufbau lokaler Netze und des Medienzugriffs. Die Studierenden kennen und beherrschen gängige Protokolle und Technologien wie Token Ring und Ethernet inklusive aktueller Entwicklungen.
Studierende kennen Mechanismen und Protokolle zur Netzkopplung. Sie kennen gängige Vermittlungstechniken und verstehen die Funktionsweisen von Repeatern, Brücken und Router.
Studierende kennen und verstehen Dienste und Aufgaben der Transportschicht des ISO/OSI-Schichtenmodells. Sie kennen den grundlegenden Aufbau und die Funktionsweise von TCP (Staukontrolle, Flusskontrolle, Verbindungsmanagement) und UDP.
Die Studierenden haben ein grundlegendes Verständnis von Sicherheitstechnologien in Kommunikationssystemen. Sie kennen typische Schutzziele und Angriffe, sowie Bausteine um Kommunikationssysteme abzusichern.
Die Studierenden kennen Grundlagen relevanter Anwendungssysteme des
Internets wie DNS, E-Mail und das World Wide Web.

Content
Das heutige Internet ist wohl das bekannteste und komplexeste Gebilde, das jemals von der Menschheit erschaffen wurde: Hunderte Millionen von vernetzten Computern und Verbindungsnetzwerke. Millionen von Benutzern, die sich zu den unterschiedlichsten Zeiten mittels der unterschiedlichsten Endgeräte mit dem Internet verbinden wie beispielsweise Handys, PDAs oder Laptops. In Anbetracht der enormen Ausmaße und der Vielseitigkeit des Internets stellt sich die Frage, inwieweit es möglich ist zu verstehen, wie die komplexen Strukturen dahinter funktionieren. Die Vorlesung versucht dabei den Einstieg in die Welt der Rechnernetze zu schaffen, indem sie sowohl theoretische als auch praktische Aspekte von Rechnernetzen vermittelt. Behandelt werden Grundlagen der Nachrichtentechnik, fundamentale Protokollmechanismen sowie die Schichtenarchitektur heutiger Rechnernetze. Hierbei werden systematisch sämtliche Schichten beginnend mit dem physikalischen Medium bis hin zur Anwendungsschicht besprochen.

Workload
Vorlesung mit 2 SWS plus Nachbereitung/Prüfungsvorbereitung, 4 LP.
4 LP entspricht ca. 120 Arbeitsstunden, davon
ca. 30 Std. Vorlesungsbesuch
ca. 60 Std. Vor-/Nachbereitung
ca. 30 Std. Prüfungsvorbereitung

Literature

- J.F. Kurose, K.W. Ross: Computer Networking - A Top-Down Approach featuring the Internet. Addison-Wesley, 2007.
- W. Stallings: Data and Computer Communications. Prentice Hall, 2006.

Weiterführende Literatur

- F. Halsall: Computer Networking and the Internet. Addison-Wesley, 2005.
- P. Lockemann, G. Krüger, H. Krumm: Telekommunikation und Datenhaltung. Hanser Verlag, 1993.
- S. Abeck, P.C. Lockemann, J. Schiller, J. Seitz: Verteilte Informationssysteme. dpunkt-Verlag, 2003

T Course: Introduction to Information Fusion [T-INFO-101364]

Responsibility: Michael Heizmann
Contained in: [M-INFO-101238] Automated visual inspection
[M-INFO-101241] Image-based detection and classification
[M-INFO-101239] Machine Vision

ECTS	Language	Version
3	deutsch	1

Events

Term	Event-No.	Events	Type	SWS	Lecturers
WS 15/16	24172	Introduction to Information Fusion	Vorlesung (V)	2	Michael Heizmann

Die folgenden Informationen stammen aus der Veranstaltung Introduction to Information Fusion (WS 15/16):

Aim

- Students have a sound knowledge of different methods for the specification of knowledge subject to uncertainty and its preparation for the purpose of information fusion with regard to conditions, model assumptions, methods, and results, students are able to master different concepts of information fusion.
- Students are in the position, to analyse problems of information fusion and to describe them formally, to synthesize possibilities of solution, and to evaluate the different approaches of information fusion regarding their suitability for a solution.

Content

- Basics and methods of information fusion
- Assumptions for fusion
- Specification of information subject to uncertainty
- Pre-processing for information fusion, registration
- Fusion architectures
- Probabilistic methods: Bayesian Fusion, Kalman filter, tracking
- Formulation of fusion problems by means of energy functionals
- Dempster-Shafer theory
- Fuzzy fusion
- Neural networks

Workload
Gesamt: ca. 90h, davon
1. Präsenzzeit in Vorlesungen: 23h
2. Vor-/Nachbereitung derselbigen: 23h
3. Klausurvorbereitung und Präsenz in selbiger: 44h

T Course: Introduction to Video Analysis [T-INFO-101273]

Responsibility: Jürgen Beyerer
Contained in: [M-INFO-101241] Image-based detection and classification
[M-INFO-101239] Machine Vision

ECTS	Language	Version
3	deutsch	1

Events

Term	Event-No.	Events	Type	SWS	Lecturers
SS 2016	24684	Introduction to Video Analysis	Vorlesung (V)	2	Michael Arens

Die folgenden Informationen stammen aus der Veranstaltung Introduction to Video Analysis (SS 2016):

Aim
After visiting the lecture and elaborating on the given publications, students possess a broad overview of classical and state-of-the-art methods from different areas in the field of image sequence exploitation. The methods discussed during the lecture include motion detection, establishing of correspondences between images or frames, the estimation of three-dimensional scene structure from camera motion, the detection and tracking of objects in videos, and the conceptual interpretation of visually observable actions and behaviors.
Students analyze problems in the field of image sequence exploitation and judge methods and groups of methods according to fitness regarding a given problem. They will gain the ability to choose the right method and approach.

Content
Unter Bildfolgenauswertung als Teilgebiet des Maschinensehens versteht man die automatische Ableitung von Aussagen über die in einer Bildfolge abgebildete Szene und deren zeitlicher Entwicklung. Die abgeleiteten Aussagen können dem menschlichen Benutzer bereitgestellt werden oder aber direkt in Aktionen technischer Systeme überführt werden. Bei der Analyse von Bildfolgen ist es gegenüber der Betrachtung von Einzelbildern möglich, Bewegungen als Bestandteil der zeitlichen Veränderung der beobachteten Szene mit in die Ableitung von Aussagen einzubeziehen.

Gegenstand der Vorlesung ist zunächst die Bestimmung einer vorliegenden Bewegung in der Szene aus den Bildern einer Bildfolge. Hierbei werden sowohl änderungsbasierte wie korrespondenzbasierte Verfahren behandelt. Die Nutzung der Bewegungsschätzung zwischen Einzelbildern einer Bildfolge wird im Weiteren an Beispielen wie der Mosaikbildung, der
Bestimmung von Szenenstrukturen aus Bewegungen aber auch der Objektdetektion auf der Basis von Bewegungshinweisen verdeutlicht.

Einen Schwerpunkt der Vorlesung bilden Objektdetektion und vor allem Objektverfolgungsverfahren, welche zur automatischen Bestimmung von Bewegungsspuren im Bild sowie zur Schätzung der dreidimensionalen Bewegung von Szenenobjekten genutzt werden. Die geschätzten zwei- und dreidimensionalen Spuren bilden die Grundlage für Verfahren, welche die quantitativ vorliegende Information über eine beobachtete Szene mit qualitativen Begriffen verknüpfen. Dies wird am Beispiel der Aktionserkennung in Bildfolgen behandelt. Die Nutzung der Verbegrifflichung von Bildfolgenauswertungsergebnissen zur Information des menschlichen Benutzers wie auch zur automatischen Schlussfolgerung innerhalb eines Bildauswertungssystems wird an Beispielen verdeutlicht.

Workload
Gesamt: ca. 90h, davon
1. Präsenzzeit in Vorlesungen: 23h
2. Vor-/Nachbereitung derselbigen: 23h
3. Prüfungsvorbereitung und Präsenz in selbiger: 44h

T Course: IT-Security Management for Networked Systems [T-INFO-101323]

Responsibility: Hannes Hartenstein
Contained in: [M-INFO-101210] Dynamic IT-Infrastructures
[M-INFO-101204] Networking Labs
[M-INFO-101207] Networking Security - Theory and Praxis
[M-WIWI-101458] Ubiquitous Computing

ECTS	Language	Version
5	deutsch	1

Events

Term	Event-No.	Events	Type	SWS	Lecturers
WS 15/16	24149	IT-Security Management for Networked Systems	Vorlesung / Übung (VÜ)	3	Hannes Hartenstein, Jens Köhler, Jochen Dinger, Till Neudecker

Die folgenden Informationen stammen aus der Veranstaltung IT-Security Management for Networked Systems (WS 15/16):

Aim
Der/Die Studierende kennt die wesentlichen technischen, organisatorischen und rechtlichen Bausteine eines professionellen IT-Sicherheitsmanagements und kann nicht nur ihre Funktionsweise beschreiben, sondern sie auch selbst in der Praxis anwenden und Vor- und Nachteile alternativer Ansätze analysieren. Weiterhin kann er/sie die Eignung bestehender IT-Sicherheitskonzepte beurteilen. Zudem kennt der/die Studierende den Stand aktueller Forschungsfragen im Bereich des IT-Sicherheitsmanagements sowie zugehörige Lösungsansätze. Die Lernziele sind im Einzelnen:

1. Der/Die Studierende kennt die wesentlichen Schutzziele der IT-Sicherheit und kann ihre Bedeutung und Zielsetzung wiedergeben.
2. Der/Die Studierende versteht Aufbau, Phasen und wichtige Standards des IT-Sicherheitsprozesses und kann seine Anwendung beschreiben.
3. Der/Die Studierende kennt die Bedeutung des Risikomanagements für Unternehmen, kann dessen wesentliche Bestandteile verdeutlichen, und kann die Risikoanalyse auf exemplarische Bedrohungen anwenden.
4. Der/Die Studierende kennt zentrale Gesetze aus dem rechtlichen Umfeld der IT-Sicherheit und kann ihre Anwendung erläutern.
5. Der/Die Studierende versteht die Funktionsweise elementarer kryptographischer Bausteine und kann deren Eignung für spezifische Fälle bewerten.
6. Der/Die Studierende kennt alternative Schlüsselmanagement-Architekturen und kann ihre Vor- und Nachteile beurteilen.
7. Der/Die Studierende versteht den Begriff der digitalen Identität und kann verschiedene Authentifikationsstrategien anwenden.
8. Der/Die Studierende kennt unterschiedliche, weit verbreitete Zugriffskontrollmodelle und kann ihre Anwendung in der Praxis verdeutlichen.
9. Der/Die Studierende kennt unterschiedliche Architekturen zum organisationsinternen Management digitaler Identitäten und kann ihre wesentlichen Eigenschaften erörtern.
10. Der/Die Studierende kennt mit RADIUS, SAML und oAuth mehrere Ansätze zur organisationsübergreifenden Verwaltung von Identitäten und kann ihre Funktionsweise erläutern.
11. Der/Die Studierende versteht Bedeutung eines professionellen Notfallmanagements und kann dessen Umsetzung beschreiben.
12. Der/Die Studierende versteht Problemstellung und den grundlegenden Ansatz des vertraulichen Auslagerns von Daten und kann behandelte Auslagerungsstrategien durchführen.
13. Der/Die Studierende kennt mehrere alternative Shared Cryptographic File Systems und kann deren Unterschiede anhand eines Schlüsselgraphen verdeutlichen.

Content
Ziel der Vorlesung ist es, den Studenten die Grundlagen des IT-Sicherheitsmanagements für vernetzte Systeme sowohl in methodischer als auch in technischer Hinsicht zu vermitteln und aktuelle Forschungsfragen vorzustellen.

Workload
Präsenzzeit: 45h (3 SWS * 15 Vorlesungswochen)
Vor- und Nachbereitungszeit: 67.5h (3 SWS * 1.5h/SWS * 15 Vorlesungswochen)
Klausurvorbereitung: 37.5h
Gesamt: 150h (= 5 ECTS Punkte)

Literature

Jochen Dinger, Hannes Hartenstein, Netzwerk- und IT-Sicherheitsmanagement : Eine Einführung, Universitätsverlag Karlsruhe, 2008.

Weiterführende Literatur

Claudia Eckert, IT-Sicherheit. Konzepte - Verfahren - Protokolle, 8. Auflage, Oldenbourg Wissenschaftsverlag, 2013, ISBN: 978-3486721386

Andrew S. Tanenbaum, Computernetzwerke, 5. Auflage, Pearson Studium, 2012, ISBN: 978-3868941371

Messaoud Benantar, Access Control Systems: Security, Identity Management and Trust Models, Springer, 2006, ISBN: 978-0387004457

T Course: Knowledge Discovery [T-WIWI-102666]

Responsibility: Rudi Studer
Contained in: [M-WIWI-101456] Intelligent Systems and Services
[M-WIWI-102827] Service Computing

ECTS	Language	Version
5	deutsch	1

Events

Term	Event-No.	Events	Type	SWS	Lecturers
WS 15/16	2511302	Knowledge Discovery	Vorlesung (V)	2	Achim Rettinger, Rudi Studer

Learning Control / Examinations
The assessment consists of an 1h written exam following §4, Abs. 2, 1 of the examination regulation.
Students can be awarded a bonus on their final grade if they successfully complete special assignments.

Die folgenden Informationen stammen aus der Veranstaltung Knowledge Discovery (WS 15/16):

Aim
Students

- know fundamentals of Machine Learning, Data Mining and Knowledge Discovery
- are able to design, train and evaluate adaptive systems
- conduct Knowledge Discovery projects in regards to algorithms, representations and applications.

Content
The lecture provides an overview of machine learning and data mining techniques for knowledge discovery from large data sets. These techniques are examined in respect of algorithms, applicability to different data representations and application in the real world.Topics of the lectures comprise the whole Machine Learning and Data Mining process like CRISP, data warehousing, OLAP-techniques, learning algorithms, visualization and empircial evaluation. Covered learning techniques range from traditional approaches like decision trees, neural networks and support vector machines to selected approaches resulting from current research. Discussed learning problems are amongst others feauturevector-based learning, text mining and social network analysis.

Workload
Der Gesamtarbeitsaufwand für diese Lerneinheit beträgt ca. 150 Stunden (5.0 Credits).

Literature

- T. Hastie, R. Tibshirani, J. Friedman. The Elements of Statistical Learning: Data Mining, Inference, and Prediction (http://www-stat.stanford.edu/~tibs/ElemStatLearn/)
- T. Mitchell. Machine Learning. 1997
- M. Berhold, D. Hand (eds). Intelligent Data Analysis - An Introduction. 2003
- P. Tan, M. Steinbach, V. Kumar: Introduction to Data Mining, 2005, Addison Wesley

T Course: Language Technology and Compiler [T-INFO-101343]

Responsibility: Gregor Snelting
Contained in: [M-INFO-100806] Language Technology and Compiler

ECTS	Language	Version
8	deutsch	1

Events

Term	Event-No.	Events	Type	SWS	Lecturers
SS 2016	24661	Language Technology and Compiler	Vorlesung (V)	4	Gregor Snelting

Die folgenden Informationen stammen aus der Veranstaltung Language Technology and Compiler (SS 2016):

Aim
The student knows the importance of language and compiler technologies in other areas of computer science.
learns the theoretical foundations and practical methods which form the foundation for the compiler passes: lexical analysis, syntactic analysis, semantic analysis, code generation and code optimization.
has received an overview over the state of the art in compiler construction.
is able to apply his knowledge in practice when constructing a compiler (e.g. In the compiler lab).

Content
Structure of a compiler
Lexical analysis
Syntactic analysis
Semantic analysis
Code generation
Code optimization
Specific technologies: LL-Parser, LR/LALR-Parser, attributed grammars, instruction selection, register allocation, runtime mechanisms, memory management, static single assignment form and its usage in optimization

Workload
approx. 240 h

T Course: Law of Contracts [T-INFO-101316]

Responsibility: Thomas Dreier
Contained in: [M-INFO-101242] Governance, Risk & Compliance
[M-INFO-101216] Private Business Law

ECTS	Language	Version
3	deutsch	1

Events

Term	Event-No.	Events	Type	SWS	Lecturers
SS 2016	24671	Law of Contracts	Vorlesung (V)	2	Alexander Hoff

Die folgenden Informationen stammen aus der Veranstaltung Law of Contracts (SS 2016):

Aim
Der/die Studierende kennt sich aus in den Grundfragen der Vertragsgestaltung. Er/sie kennt typische Vertragsgestaltungen. Der/die Studierende kann einfach gelagerte Problemfälle lösen und einfache Vertragsentwürfe formulieren. Er/sie hat ein Problembewusstsein entwickelt, welche Schwierigkeiten auftreten können bei der Gestaltung komplexerer Sachverhalte. Er/sie ist in der Lage, auch im internationalen Kontext Bezüge herzustellen.

Content
Die Vorlesung befasst sich mit den Grundfragen der Vertragsgestaltung im Wirtschaftsrecht. Anhand ausgewählter Beispiele aus der Praxis wird ein Überblick über typische Vertragsgestaltungen vermittelt. Insbesondere werden die GmbH, die OHG, die KG, Die EWIV, der Verein und die Aktiengesellschaft behandelt. Dabei werden auch internationale und rechtsvergleichende Bezüge hergestellt.

Workload
Der Gesamtarbeitsaufwand für diese Lerneinheit beträgt ca. 90 Stunden davon 22,5 h Präsenz, 45 h Vor- und Nachbereitungszeit sowie 22,5 h für die Klausurvorbereitung.

Literature
Wird in der Vorlesung bekannt gegeben.

T Course: Life Cycle Assessment [T-WIWI-103133]

Responsibility: Heiko Keller
Contained in: [M-WIWI-101471] Industrial Production II

ECTS	Version
3,5	1

Learning Control / Examinations
The assessment consists of an oral exam (30 min.) or a written exam (60 min.).

Recommendations
None

Remarks
The course will be offered from winter term 2015/16 and replace the course "Material Flow Analysis and Life Cycle Assessment [2581995]".

T Course: Machine Learning 1 - Basic Methods [T-INFO-101354]

Responsibility: Johann Marius Zöllner, Rüdiger Dillmann
Contained in: [M-INFO-101238] Automated visual inspection
[M-INFO-101241] Image-based detection and classification

ECTS	Language	Version
3	deutsch	1

Events

Term	Event-No.	Events	Type	SWS	Lecturers
WS 15/16	24150	Machine Learning 1 - Basic methods	Vorlesung (V)	2	Johann Marius Zöllner, Rüdiger Dillmann

Die folgenden Informationen stammen aus der Veranstaltung Machine Learning 1 - Basic methods (WS 15/16):

Aim

- Studierende erlangen Kenntnis der grundlegenden Methoden im Bereich des Maschinellen Lernens.
- Studierende können Methoden des Maschinellen Lernens einordnen, formal beschreiben und bewerten.
- Die Studierenden können ihr Wissen für die Auswahl geeigneter Modelle und Methoden für ausgewählte Probleme im Bereich des Maschinellen Lernens einsetzen.

Content
Das Themenfeld Wissensakquisition und Maschinelles Lernen ist ein stark expandierendes Wissensgebiet und Gegenstand zahlreicher Forschungs- und Entwicklungsvorhaben. Der Wissenserwerb kann dabei auf unterschiedliche Weise erfolgen. So kann ein System Nutzen aus bereits gemachten Erfahrungen ziehen, es kann trainiert werden, oder es zieht Schlüsse aus umfangreichem Hintergrundwissen.
Die Vorlesung behandelt sowohl symbolische Lernverfahren, wie induktives Lernen (Lernen aus Beispielen, Lernen durch Beobachtung), deduktives Lernen (Erklärungsbasiertes Lernen) und Lernen aus Analogien, als auch subsymbolische Techniken wie Neuronale Netze, Support Vektor-Maschinen, Genetische Algorithmen und Reinforcement Lernen. Die Vorlesung führt in die Grundprinzipien sowie Grundstrukturen lernender Systeme und der Lerntheorie ein und untersucht die bisher entwickelten Algorithmen. Der Aufbau sowie die Arbeitsweise lernender Systeme wird an einigen Beispielen, insbesondere aus den Gebieten Robotik, autonome mobile Systeme und Bildverarbeitung vorgestellt und erläutert.

Workload
Vorlesung mit 2 SWS, plus Nachbereitung durch die Studierenden.

T Course: Machine Learning 2 – Advanced Methods [T-INFO-101392]

Responsibility: Johann Marius Zöllner, Rüdiger Dillmann
Contained in: [M-INFO-101241] Image-based detection and classification

ECTS	Language	Version
3	deutsch	1

Events

Term	Event-No.	Events	Type	SWS	Lecturers
SS 2016	24620	Machine Learning 2 - Advanced methods	Vorlesung (V)	2	Johann Marius Zöllner, Rüdiger Dillmann, Stefan Ulbrich

Die folgenden Informationen stammen aus der Veranstaltung Machine Learning 2 - Advanced methods (SS 2016):

Aim

- Studierende verstehen erweiterte Konzepte des Maschinellen Lernens sowie ihre Anwendungsmöglichkeit.
- Studierende können Methoden des Maschinellen Lernens einordnen, formal beschreiben und bewerten.
- Im Einzelnen können Methoden des Maschinellen Lernens in komplexe Entscheidungs- und Inferenzsysteme eingebettet und angewendet werden.
- Die Studierenden können ihr Wissen zur Auswahl geeigneter Modelle und Methoden des Maschinellen Lernens für vorliegende Probleme im Bereich der Maschinellen Intelligenz einsetzen.

Content
Das Themenfeld Maschinelle Intelligenz und speziell Maschinelles Lernen unter Berücksichtigung realer Herausforderungen komplexer Anwendungsdomänen ist ein stark expandierendes Wissensgebiet und Gegenstand zahlreicher Forschungs- und Entwicklungsvorhaben.

Die Vorlesung behandelt erweiterte Methoden des Maschinellen Lernens wie semi-überwachtes und aktives Lernen, tiefe Neuronale Netze (deep learning), gepulste Netze, hierarchische Ansätze z.B. beim Reinforcement Learning sowie dynamische, probabilistisch relationale Methoden. Ein weiterer Schwerpunkt liegt in der Einbettung und Anwendung von maschinell lernenden Verfahren in realen Systemen.

Die Vorlesung führt in die neusten Grundprinzipien sowie erweiterte Grundstrukturen ein und erläutert bisher entwickelte Algorithmen. Der Aufbau sowie die Arbeitsweise der Verfahren und Methoden werden anhand einiger Anwendungsszenarien, insbesondere aus dem Gebiet technischer (teil-)autonomer Systeme (Robotik, Neurorobotik, Bildverarbeitung etc.) vorgestellt und erläutert.

Workload
Vorlesung mit 2 SWS, plus Nachbereitung durch die Studierenden.

Literature
Die Foliensätze sind als PDF verfügbar.
Weiterführende Literatur

- Stuart J. Russell, Peter Norvig: *'Künstliche Intelligenz: Ein moderner Ansatz'*, Pearson Studium, 2004
- Weitere (spezifische) Literatur zu einzelnen Themen wird in der Vorlesung angegeben.

T Course: Management Accounting 1 [T-WIWI-102800]

Responsibility: Marcus Wouters
Contained in: [M-WIWI-101498] Management Accounting

ECTS	Language	Version
4,5	englisch	1

Events

Term	Event-No.	Events	Type	SWS	Lecturers
SS 2016	2579901	Übung zu Management Accounting I	Übung (Ü)	2	Marcus Wouters, Michael Pelz
SS 2016	2579900	Management Accounting 1	Vorlesung (V)	2	Marcus Wouters

Learning Control / Examinations
The assessment consists of a written exam (90 minutes) (following §4(2), 1 of the examination regulation) at the end of each semester.

Die folgenden Informationen stammen aus der Veranstaltung Management Accounting 1 (SS 2016):

Aim
Students have an understanding of theory and applications of management accounting topics. They can use financial information for various purposes in organizations.

Content
The course covers topics in management accounting in a decision-making framework. Some of these topics in the course MA1 are: short-term planning, investment decisions, budgeting and activity-based costing.
We will use international material written in English.
We will approach these topics primarily from the perspective of the users of financial information (not so much from the controller who prepares the information).
The course builds on an introductory level of understanding of accounting concepts from Business Administration courses in the core program. The course is intended for students in Industrial Engineering.

Workload
The total workload for this course is approximately 135.0 hours. For further information see German version.

Literature

- Marc Wouters, Frank H. Selto, Ronald W. Hilton, Michael W. Maher: Cost Management – Strategies for Business Decisions, 2012, Publisher: McGraw-Hill Higher Education (ISBN-13 9780077132392 / ISBN-10 0077132394)
- In addition, several papers that will be available on ILIAS.

T Course: Management Accounting 2 [T-WIWI-102801]

Responsibility: Marcus Wouters
Contained in: [M-WIWI-101498] Management Accounting

ECTS	Language	Version
4,5	englisch	1

Events

Term	Event-No.	Events	Type	SWS	Lecturers
WS 15/16	2579902	Management Accounting 2	Vorlesung (V)	2	Marcus Wouters

Learning Control / Examinations
The assessment consists of a written exam (90 minutes) (following §4(2), 1 of the examination regulation) at the end of each semester.

Recommendations
It is recommended to take part in the course "Management Accounting 1" before this course.

Die folgenden Informationen stammen aus der Veranstaltung Management Accounting 2 (WS 15/16):

Aim
Students have an understanding of theory and applications of management accounting topics. They can use financial information for various purposes in organizations.

Content
The course covers topics in management accounting in a decision-making framework. Some of these topics in the course MA2 are: cost estimation, product costing and cost allocation, financial performance measures, transfer pricing, strategic performance measurement systems and customer value propositions.
We will use international material written in English.
We will approach these topics primarily from the perspective of the users of financial information (not so much from the controller who prepares the information).
The course builds on an introductory level of understanding of accounting concepts from Business Administration courses in the core program. The course is intended for students in Industrial Engineering.

Workload
The total workload for this course is approximately 135.0 hours. For further information see German version.

Literature

- Marc Wouters, Frank H. Selto, Ronald W. Hilton, Michael W. Maher: Cost Management – Strategies for Business Decisions, 2012, Publisher: McGraw-Hill Higher Education (ISBN-13 9780077132392 / ISBN-10 0077132394)
- In addition, several papers that will be available on ILIAS.

T Course: Management of Information Systems [T-WIWI-105772]

Responsibility: Alexander Mädche
Contained in: [M-WIWI-102754] Service Economics and Management

ECTS	Version
4,5	1

Events

Term	Event-No.	Events	Type	SWS	Lecturers
SS 2016	2540550	Management of Information Systems	Vorlesung (V)	2	Alexander Mädche

Learning Control / Examinations
Assessment consists of a written exam of 1 hour length following §4 (2), 1 of the examination regulation and by submitting written papers as part of the exercise following §4 (2), 3 of the examination regulation.
Students receive one aggregated grade consisting of a written exam (60%) and case study deliverable (40%). The exam and the case study need to be both passed. A fail in one element results in a fail of the entire lecture. There will be one retake possibility for the exam, no retake possibilities will be provided for the case study.

Remarks
The course will be held in English.

T Course: Management of IT-Projects [T-WIWI-102667]

Responsibility: Roland Schätzle
Contained in: [M-WIWI-101477] Development of Business Information Systems

ECTS	Language	Version
5	deutsch	1

Events

Term	Event-No.	Events	Type	SWS	Lecturers
SS 2016	2511214	Management of IT-Projects	Vorlesung (V)	2	Roland Schätzle
SS 2016	2511215	Übungen zu Management von Informatik-Projekten	Übung (Ü)	1	Roland Schätzle

Learning Control / Examinations
The assessment of this course is a written examination (60 min) in the first week after lecture period according to Section 4(2), 1 of the examination regulation.

Die folgenden Informationen stammen aus der Veranstaltung Management of IT-Projects (SS 2016):

Aim
Students

- explain the terminology of IT project management and typical used methods for planning, handling and controlling,
- apply methods appropiate to current project phases and project contexts,
- consider organisational and social impact factors.

Content
The lecture deals with the general framework, impact factors and methods for planning, handling, and controlling of IT projects. Especially following topics are addressed:

- project environment
- project organisation
- project planning including the following items:
  - plan of the project structure
  - flow chart
  - project schedule
  - plan of resources
- effort estimation
- project infrastructur
- project controlling
- risk management
- feasibility studies
- decision processes, conduct of negotiations, time management.

Workload
Lecture 30h
Exercise 15h

Preparation of lecture 30h
Preparation of exercises 30h
Exam preparation 44h
Exam &1h

Total: 150h

Literature

- B. Hindel, K. Hörmann, M. Müller, J. Schmied. Basiswissen Software-Projektmanagement. dpunkt.verlag 2004
- Project Management Institute Standards Committee. A Guide to the Project Management Body of Knowledge (PMBoK guide). Project Management Institute. Four Campus Boulevard. Newton Square. PA 190733299. U.S.A.

Further literature is given in each lecture individually.

T Course: Managing New Technologies [T-WIWI-102612]

Responsibility: Thomas Reiß
Contained in: [M-WIWI-101488] Entrepreneurship (EnTechnon)

ECTS	Language	Version
5	deutsch	1

Events

Term	Event-No.	Events	Type	SWS	Lecturers
SS 2016	2545003	Managing New Technologies	Vorlesung (V)	3	Thomas Reiß
SS 2016	2545004	Übung zu Management neuer Technologien	Übung (Ü)	2	Thomas Reiß

Learning Control / Examinations
Written exam 100% following §4, Abs. 2.

Recommendations
None

Die folgenden Informationen stammen aus der Veranstaltung Managing New Technologies (SS 2016):

Aim
New technologies can contribute substantially to the international competitiveness of different industrial sectors. This course provides the necessary knowledge for understanding how industrial enterprises and policy-makers are dealing with the challenge to realise in time the potentials of new technologies and to use them most efficiently. Key tasks of the management of new technologies will be practised.

Content
The course provides an overview of the international development of a selected number of key technologies such as biotechnology, nanotechnology, neurotechnologies, converging technologies. Methods for monitoring new technologies including foresight approaches will be presented and the economic and social impacts of new technologies will be discussed.

Workload
The total workload for this course is approximately 150 hours. For further information see German version.

Literature

- Hausschildt/Salomo: Innovationsmanagement; Borchert et al.: Innovations- und Technologiemanagement;
- Specht/Möhrle; Gabler Lexikon Technologiemanagement

T Course: Market Engineering: Information in Institutions [T-WIWI-102640]

Responsibility: Christof Weinhardt
Contained in: [M-WIWI-101453] Applied Strategic Decisions
[M-WIWI-101409] Electronic Markets
[M-WIWI-101446] Market Engineering
[M-WIWI-102754] Service Economics and Management

ECTS	Language	Version
4,5	englisch	1

Events

Term	Event-No.	Events	Type	SWS	Lecturers
SS 2016	2540460	Market Engineering: Information in Institutions	Vorlesung (V)	2	Christof Weinhardt, Margeret Hall
SS 2016	2540461	Übungen zu Market Engineering: Information in Institutions	Übung (Ü)	1	Christof Weinhardt, Ewa Lux

Learning Control / Examinations
The assessment consists of a written exam (60 min) (according to §4(2), 1 of the examination regulations). By successful completion of the exercises (§4 (2), 3 SPO 2007 respectively §4 (3) SPO 2015) up to 6 bonus points can be obtained. The bonus points only apply to the first and second exam of the semester in which they were obtained.

Die folgenden Informationen stammen aus der Veranstaltung Market Engineering: Information in Institutions (SS 2016):

Aim
The students

- understand the role of an economist as an engineer to design markets,
- compare different markets and market mechanisms to evaluate their efficiency,
- apply game theoretic modelling and mechanism design as well as auction theory for interdisciplinary evaluation.

Content
The ongoing advancements in information technology have revolutionized traditional business processes and given rise to electronic marketplaces. In contrast to physical marketplaces, electronic markets do not just evolve, but must be carefully designed, implemented and monitored and evaluated. Moreover electronic markets demand open and flexible platforms as well as adequate standards and information services. Future Market Engineers must therefore be able to consider the economic, legal and technological dimension of markets simultaneously. The lecture focuses on the discussion of (1) Microstructure, (2) IT infrastructure, and (3) Business Structure of electronic markets. Hence, students will be taught the economic incentives that a market can impose on market participants, development models for implementing markets, and business models for the application of markets.

Workload
The total workload for this course is approximately 135.0 hours. For further information see German version.

Literature

- Roth, A., The Economist as Engineer: Game Theory, Experimental Economics and Computation as Tools for Design Economics. Econometrica 70(4): 1341-1378, 2002.
- Weinhardt, C. ,Holtmann, C., Neumann, D., Market Engineering. Wirtschaftsinformatik, 2003.
- Wolfstetter, E., Topics in Microeconomics - Industrial Organization, Auctions, and Incentives. Cambridge, Cambridge University Press, 1999.
- Smith, V. "Theory, Experiments and Economics", The Journal of Economic Perspectives,Vol. 3, No. 1, 151-69 1989

T Course: Market Research [T-WIWI-102811]

Responsibility: Martin Klarmann
Contained in: [M-WIWI-101647] Evidence-based Marketing
[M-WIWI-101490] Marketing Management
[M-WIWI-101487] Sales Management

ECTS	Language	Version
4,5	deutsch	1

Events

Term	Event-No.	Events	Type	SWS	Lecturers
SS 2016	2571151	Übung zu Marktforschung (Master)	Übung (Ü)	1	Verena Rieger
SS 2016	2571150	Market Research	Vorlesung (V)	2	Martin Klarmann

Learning Control / Examinations
The assessment consists of a written exam (60 minutes) (following §4(2), 1 of the examination regulation).

Recommendations
None

Remarks
Please note that this course has to be completed successfully by students interested in master thesis positions at the Marketing & Sales Research Group.

Die folgenden Informationen stammen aus der Veranstaltung Market Research (SS 2016):

Aim
Topics addressed in this course are for example:

Theoretical priciples of market research
Statistical foundations of market research
Measuring customer attitudes
Understanding of customer reactions
Strategical decision making

Content
Topics addressed in this course are for example:

- Theoretical foundations of market research
- Statistical foundations of market research
- Measuring customer attitudes
- Understanding customer reactions
- Strategical decision making

Workload
The total workload for this course is approximately 135.0 hours. For further information see German version.

Literature
Homburg, Christian (2012), Marketingmanagement, 4. Aufl., Wiesbaden.

T Course: Marketing Analytics [T-WIWI-103139]

Responsibility: Martin Klarmann
Contained in: [M-WIWI-101647] Evidence-based Marketing

ECTS	Version
4,5	1

Events

Term	Event-No.	Events	Type	SWS	Lecturers
WS 15/16	2572170	Marketing Analytics (englisch)	Vorlesung (V)	2	Martin Klarmann

Learning Control / Examinations
The assessment consists of a written exam (60 min) (according to Section 4(2), 1 of the examination regulation)

Modeled Conditions
The following conditions must be met:

- Successful completion of course [T-WIWI-102811] *Market Research* is required before taking this course.

Recommendations
None

Remarks
For further information please contact the Marketing and Sales Research Group (marketing.iism.kit.edu).
Exchange students can bypass the requirement of passing Market Research if they can prove that they possess sufficient statistical knowledge based on courses attended at their home institution. This will be examined individually by the Marketing & Sales Research Group.

T Course: Marketing Communication [T-WIWI-102902]

Responsibility: Ju-Young Kim
Contained in: [M-WIWI-101490] Marketing Management
[M-WIWI-101649] Services Marketing

ECTS	Language	Version
4,5	deutsch	1

Events

Term	Event-No.	Events	Type	SWS	Lecturers
SS 2016	2540441	Übung zu Marketingkommunikation	Übung (Ü)	1	Ju-Young Kim, Wiebke Klingemann
SS 2016	2540440	Marketing Communication	Vorlesung (V)	2	Ju-Young Kim

Learning Control / Examinations
The assessment consists of a written examination (60 min) (according to Section 4 (2),1 of the examination regulation).

Recommendations
None

Die folgenden Informationen stammen aus der Veranstaltung Marketing Communication (SS 2016):

Content
The aim of this lecture is to provide an overview of research on marketing communication tools, such as offline and online advertising, WOM communication and viral marketing, price promotions and corporate social responsibility activities.

Literature

- Esch, F-R./Herrmann, A./Sattler, H. "Marketing – Eine managementorientierte Einführung"
- Kroeber-Riel, W./Esch, F-R. "Strategie und Technik der Werbung"
- Fuchs, W./Unger, F. (2007): "Management der Marketing Kommunikation"
- Backhaus, K./Erichson, B./Plinke, W./Weiber, R.: "Multivariate Analysemethoden: Eine anwendungsorientierte Einführung"
- Stokes, Rob (2012), "eMarketing: The Essential Guide to Online Marketing," hier erhältlich:http://students.flatworldknowledge.com/cours
- Gedenk, Karen (2002), "Verkaufsförderung"

See lecture slides for further recommendations on literature

T Course: Marketing Strategy Business Game [T-WIWI-102835]

Responsibility: Martin Klarmann
Contained in: [M-WIWI-101490] Marketing Management

ECTS	Language	Version
1,5	deutsch	1

Events

Term	Event-No.	Events	Type	SWS	Lecturers
SS 2016	2571183	Marketing Strategy Business Game	Block (B)	1	Assistenten, Martin Klarmann

Learning Control / Examinations
Non exam assessment (§4 (2), 3 SPO 2007) respectively alternative exam assessments (§4(2), 3 SPO 2015).

Recommendations
None

Remarks
Please note: The number of participants for this course is limited. The Marketing and Sales Research Group typically provides the possibility to attend a course with 1,5 ECTS in the respective module to all students. Participation in a specific course cannot be guaranteed.

Die folgenden Informationen stammen aus der Veranstaltung Marketing Strategy Business Game (SS 2016):

Aim
Students
- are able to operate the strategic marketing simulation software "Markstrat"
- are able to take strategic marketing decisions in groups
- know how to apply strategic marketing concepts to practical contexts (e.g. for market segmentation, product launches, coordination of the marketing mix, market research, choice of the distribution channel or competitive behavior)
- are capable to collect and to select information usefully with the aim of decision-making
- are able to react appropriately to predetermined market conditions
- know how to present their strategies in a clear and consistent way
- are able to talk about the success, problems, critical incidents, external influences and strategy changes during the experimental game and to reflect and present their learning success

Content
Using Markstrat, a marketing strategy business game, students work in groups representing a company that competes on a simulated market against the other groups' companies.

Workload
The total workload for this course is approximately 45.0 hours. For further information see German version.

T Course: Markets and Organizations: Principles [T-WIWI-102821]

Responsibility: Andreas Geyer-Schulz
Contained in: [M-WIWI-101409] Electronic Markets

ECTS	Version
4,5	1

Learning Control / Examinations
Assessment consists of a written exam of 1 hour length following §4 (2), 1 of the examination regulations and by submitting written papers as part of the exercise (§4 (2), 3 SPO 2007 respectively §4 (3) SPO 2015).
The course is considered successfully taken, if at least 50 out of 100 points are acquired in the written exam. In this case, all additional points (up to 10) from excersise work will be added.

Recommendations
None

Remarks
The course is not offered at the moment. The last exam takes place at the end of summer term 14.

T Course: Markov Decision Models I [T-WIWI-102710]

Responsibility: Karl-Heinz Waldmann
Contained in: [M-WIWI-101444] Stochastic Models in Information Engineering and Management

ECTS	Language	Version
5	deutsch	1

Events

Term	Event-No.	Events	Type	SWS	Lecturers
WS 15/16	2550679	Markov Decision Models I	Vorlesung (V)	2	André Lust, Karl-Heinz Waldmann

Learning Control / Examinations
The assessment consists of an 1h written exam following Section 4(2), 1 of the examination regulations. Credit from the voluntary computer lab is accounted for in the overall grade raising the exam grade by a 2/3 step of a full grade (§4 (2), 3 SPO 2007 respectively §4 (3) SPO 2015).

Die folgenden Informationen stammen aus der Veranstaltung Markov Decision Models I (WS 15/16):

Aim
The participants will be enabled to model and analyze stochastic systems with modern techniques. The discussion of practice-oriented case studies pursues two goals. On the one hand, typical problem settings are illustrated and on the other hand, criteria for the evaluation of the performance of stochastic systems are motivated. Properties and characteristics for the evaluation of the performance of Markov Chains, Poisson Processes and queuing systems are developed.

Content
Markov Chains, Poisson Processes, Markov Chains in Continuous Time, Queuing Systems

Workload
The total workload for this course is approximately 150 hours. For further information see German version.

Literature

- Waldmann, K.H., Stocker, U.M. (2012): Stochastische Modelle - eine anwendungsorientierte Einführung, Springer, 2. Auflage
- Elective literature:
  - Norris, J.R. (1997): Markov Chains; Cambridge University Press
  - Bremaud, P. (1999): Markov Chains, Gibbs Fields, Monte Carlo Simulation and Queues, Springer

T Course: Markov Decision Models II [T-WIWI-102711]

Responsibility: Karl-Heinz Waldmann
Contained in: [M-WIWI-101657] Stochastic Modelling and Optimization

ECTS	Language	Version
4,5	deutsch	1

Events

Term	Event-No.	Events	Type	SWS	Lecturers
SS 2016	2550682	Markov Decision Models II	Vorlesung (V)	2	André Lust, Ellen Platt, Karl-Heinz Waldmann
SS 2016	2550684	Rechnerübungen zu Stochastische Entscheidungsmodelle II	Übung (Ü)	2	Karl-Heinz Waldmann
SS 2016	2550683	Übungen zu Stochastische Entscheidungsmodelle II	Übung (Ü)	1	Karl-Heinz Waldmann

Learning Control / Examinations
The assessment consists of an 1h written exam following Section 4(2), 1 of the examination regulations. Credit from the voluntary computer lab is accounted for in the overall grade raising the exam grade by a 2/3 step of a full grade (§4 (2), 3 SPO 2007 respectively §4 (3) SPO 2015).

Recommendations
Foundations in the field of the Markov Decision Models I [2550679] are desired.

Remarks
The lecture is offered irregularly. The curriculum of the next two years is available online.

Die folgenden Informationen stammen aus der Veranstaltung Markov Decision Models II (SS 2016):

Aim
The participants will be enabled to utilize Markov Decision Processes as a method for analyzing, controlling and optimizing dynamic stochastic systems. The discussion of practice-oriented case studies in the area of the management of energy systems, revenue management and logistics illustrates the application fields of Markov Decision Processes. Necessary mathematical concepts like theoretical foundations, optimality criteria and the solution of the optimality equation are presented.
Particularly the development of simple structured decision rules, that are desired by practitioners on the one hand, and that permit the efficient solutions of the optimality equation on the other hand, are discussed. The facultative computer exercise course using the programming language Java comprises a practice-oriented case study that illustrates the opportunities of the optimization of stochastic systems.

Content
Queuing Systems, Stochastic Decision Processes

Workload
The total workload for this course is approximately 135.0 hours. For further information see German version.

Literature

- Waldmann, K.H., Stocker, U.M. (2012): Stochastische Modelle - eine anwendungsorientierte Einführung, Springer, 2. Auflage
- Elective literature: Puterman, M.L. (1994): Markov Decision Processes: Discrete Stochastic Dynamic Programming; John Wiley

T Course: Master Thesis [T-WIWI-103142]

Responsibility: Martin Ruckes
Contained in: [M-WIWI-101656] Module Master Thesis

ECTS	Version
30	1

Learning Control / Examinations
see module description

T Course: Mathematical Theory of Democracy [T-WIWI-102617]

Responsibility: Andranik Melik-Tangian
Contained in: [M-WIWI-101504] Collective Decision Making

ECTS	Version
4,5	1

Events

Term	Event-No.	Events	Type	SWS	Lecturers
WS 15/16	2525537	Mathematical Theory of Democracy	Vorlesung (V)	2	Andranik Melik-Tangian

Learning Control / Examinations
The assessment consists of a written exam (120 min.) according to §4 (2), 1 of the examination regulation. It may be an oral exam (20 - 30 min.) (according to §4 (2), 2 of the examination regulation) in the case of poor attendance.

Die folgenden Informationen stammen aus der Veranstaltung Mathematical Theory of Democracy (WS 15/16):

Aim
The student understands the foundations of democracy and the implementation problems and the masters the operationalization of the problems by mathematical models

Content
The mathematical theory of democracy deals with the selection of representatives who make decisions on behalf of the whole society. The concept of representation is operationalized with the popularity index (average percentage of the population represented on a number of issues), and with the universality index (percentage of cases when a majority of the population is represented). With these indexes, the characteristics of individual representatives (president, dictator) and representative bodies (parliament, coalition, cabinet, council, jurors) are investigated. To bridge the representative and direct democracies, an alternative election method is proposed, which is not based on voting, but on the indexing of the candidates with regard to the political profile of the electorate. In addition, societal applications (federal election, surveys) and non-social applications (multi-criteria decisions, finances, traffic control) are considered.

Workload
The total workload for this course is approximately 135.0 hours. For further information see German version.

Literature
Tangian, Andranik (2013) Mathematical Theory of Democracy. Springer, Berlin-Heidelberg

T Course: Mechanisms and Applications of Workflow Systems [T-INFO-101257]

Responsibility: Jutta Mülle
Contained in: [M-INFO-101252] Entrepreneurship
[M-INFO-101208] Innovative Concepts of Data and Information Management

ECTS	Language	Version
5	deutsch	1

Events

Term	Event-No.	Events	Type	SWS	Lecturers
WS 15/16	24111	Konzepte und Anwendungen von Workflowsystemen	Vorlesung (V)	3	Jutta Mülle

Die folgenden Informationen stammen aus der Veranstaltung Konzepte und Anwendungen von Workflowsystemen (WS 15/16):

Aim
Am Ende des Kurses sollen die Teilnehmer in der Lage sein, Workflows zu modellieren, die Modellierungsaspekte und ihr Zusammenspiel zu erläutern, Modellierungsmethoden miteinander zu vergleichen und ihre Anwendbarkeit in unterschiedlichen Anwendungsbereichen einzuschätzen. Sie sollten den technischen Aufbau eines Workflow-Management-Systems mit den wichtigsten Komponenten kennen und verschiedene Architekturen bewerten können. Schließlich sollten die Teilnehmer einen Einblick in die aktuellen relevanten Standards und in den Stand der Forschung durch aktuelle Forschungsthemen gewonnen haben.

Content
Workflow-Management-Systeme (WFMS) unterstützen die Abwicklung von Geschäftsprozessen entsprechend vorgegebener Arbeitsabläufe. Immer wichtiger wird die Unterstützung von Abläufen im Service-orientierten Umfeld.

- Die Vorlesung beginnt mit der Einordnung von WFMS in betriebliche Informationssysteme und stellt den Zusammenhang mit der Geschäftsprozessmodellierung her.
- Es werden formale Grundlagen für WFMS eingeführt (Petri- Netze, Pi-Kalkül).
- Modellierungsmethoden für Workflows und der Entwicklungsprozess von Workflow-Management-Anwendungen werden vorgestellt und in Übungen vertieft.
- Insbesondere der Einsatz von Internettechniken speziell von Web Services und Standardisierungen für Prozessmodellierung, Orchestrierung und Choreographie werden in diesem Kontext vorgestellt.
- Im Teil Realisierung von Workflow-Management-Systemen werden verschiedene Architekturen sowie Systemtypen und beispielhaft konkrete Systeme behandelt.
- Weiterhin wird auf anwendungsgetriebene Vorgehensweisen zur Änderung von Workflows, speziell Geschäftsprozess-Reengineering und kontinuierliche Prozessverbesserung eingegangen.
- Abschließend werden Ergebnisse aus aktuellen Forschungsrichtungen, wie Methoden und Konzepte zur Unterstützung flexibler, adaptiver Workflows, Security für Workflows und Prozess-Mining behandelt.

Workload
130h
1. Präsenzzeit in Vorlesungen, Übungen: 36h
2. Vor-/Nachbereitung derselbigen (inkl. Übungsaufgaben bearbeiten): 36h
3. Prüfungsvorbereitung und Präsenz in selbiger: 58h

Literature

- W.M.P. van der Aalst. The Application of Petri Nets to Workflow Management. The Journal of Circuits, Systems and Computers, Seiten 1-45, Band 7:1, 1998.
- S. Jablonski, M. Böhm, W. Schulze (Hrsg.): Workflow-Management - Entwicklung von Anwendungen und Systemen. dpunkt-Verlag, Heidelberg, 1997
- Frank Leymann, Dieter Roller: Production Workflows - Concepts and Techniques. Prentice-Hall, 2000
- W.M.P. van der Aalst: Workflow Management: Models, Methods, and Systems. MIT Press, 368 pp., 2002
- Michael Havey: Essential Business Process Modeling. O'Reilly Media, Inc., 2005

Weiterführende Literatur

- M. Dumas, Wil M. P. van der Aalst, Arthur H. M. ter Hofstede (eds.): Process-Aware Information Systems. Wiley, 2005
- D. Harel: Statecharts: A Visual Formalism for Complex Systems, Science of Computer Programming Vol. 8, 1987.

- Dirk Wodtke, Gerhard Weikum A Formal Foundation for Distributed Workflow Execution Based on State Charts. Foto N. Afrati, Phokion Kolaitis (Eds.): Database Theory - ICDT '97, 6th International Conference, Delphi, Greece, January 8-10, 1997, Proceedings. Lecture Notes in Computer Science 1186, Springer Verlag, Seiten 230-246, 1997.
- H.M.W. Verbeek, T. Basten, and W.M.P. van der Aalst Diagnosing workflow processes using Woflan. Computing Science Report 99/02, Eindhoven University of Technology, Eindhoven, 1999.

T Course: Mechano-Informatics and Robotics [T-INFO-101294]

Responsibility: Tamim Asfour
Contained in: [M-INFO-101251] Autonomous Robotics

ECTS	Language	Version
4	deutsch	1

Events

Term	Event-No.	Events	Type	SWS	Lecturers
WS 15/16	2400077	Mechano-Informatics and Robotics	Vorlesung (V)	2	Christian Mandery, Martin Do, Tamim Asfour

Die folgenden Informationen stammen aus der Veranstaltung Mechano-Informatics and Robotics (WS 15/16):

Aim
Based on the example of robotics students understand the synergistic effects and interdisciplinarity of mechatronics and informatics, the embedded systems, the control, and the methods and the algorithms. They are acquainted with the basic terminology and the methods which are common in robotics, signal processing, action representation, machine learning and cognitive systems. They are capable of applying fundamental state-of-the-art methods and tools for the development and programming of robots. Based on examples originating from current research conducted in the fields of humanoid robotics, the students interactively learn how to identify and formalize problems and tasks and how to develop solutions in an analytical and goal-directed way. The lecture is accompanied by practical assignments which provide the students a deeper understanding and application-oriented skills regarding the topics of the lecture allowing them to implement solutions in MATLAB for the presented problems.

Content
The lecture addresses various engineering and algorithmic aspects and topics in robotics which are illustrated and explained based on examples originating from current research conducted in the field of humanoid robotics. First, this lecture gives an introduction into the mathematical fundamentals which are needed to describe a robotic system as well as the basic algorithms commonly applied in motion planning.
Subsequently, models and methods are introduced with which dynamical systems can be formalized and which can be used to encode and represent robot actions. To do so, we will discuss linear time-invariant systems in state space as well as non-linear systems described as a set of differential equations which are driven by canonical systems. Further topics are the fundamentals of computer vision in robotics, the perception, exploration, and classification of objects using haptics, and the basics of neural networks. Applications and approaches are presented which address current problems in robotics such as grasping, walking, visual and tactile Visual Servoing, and the classification of actions.

Workload
2h Präsenz
+ 2*2h = 4h Vor/Nachbereitung
+ 30h Prüfungsvorbereitung
120h

T Course: Medical Simulation Systems I [T-INFO-101379]

Responsibility: Rüdiger Dillmann, Stefanie Speidel
Contained in: [M-INFO-101250] Medical Simulation and Neural Medicine

ECTS	Language	Version
3	deutsch	1

Events

Term	Event-No.	Events	Type	SWS	Lecturers
WS 15/16	24173	Medizinische Simulationssysteme I	Vorlesung (V)	2	Rüdiger Dillmann, Stefanie Speidel

Die folgenden Informationen stammen aus der Veranstaltung Medizinische Simulationssysteme I (WS 15/16):

Aim
Die Studierenden kennen die wesentlichen Komponenten von Systemen zur computerassistierten Chirurgie. Sie können wesentliche Methoden der Bildakquisition, Bildverarbeitung, Segmentierung, Modellbildung, Wissensrepräsentation und Visualisierung erklären, bewerten und den Gegebenheiten entsprechend auswählen. Auf Basis dieses Wissens sind sie sind sie in der Lage eigene Systeme zu konzipieren und wichtige Designentscheidungen korrekt zu fällen.
Studierende beherrschen insbesondere die Bildgebungsmodalitäten Röntgen, CT, MRT, Sonographie und Endoskopie. Sie kennen Methoden zur Vorverarbeitung solcher Bilder und darauf aufbauend unterschiedliche Segmentierungsmethoden, u.a. punkt-, regionen- und modellbasierte Verfahren. Sie beherrschen unterschiedliche Registrierungsverfahren in der prä- und intraoperativen Anwendung und verstehen grundlegende Modellierungs- und Visualisierungstechniken für ein computergestütztes Assistenzsystem. Sie kennen Methoden zur endoskopischen Bildauswertung sowie Modellierungstechniken für Trainingssysteme in der minimal-invasiven Chirurgie. Schließlich kennen sie unterschiedliche Anwendungsszenarien in der computergestützten Chirurgie, bspw. intraoperative Navigation oder diagnostische Bildauswertung.

Workload

1. Präsenzzeit in Vorlesungen: 30h
2. Vor-/Nachbereitung: 45h
3. Prüfungsvorbereitung: 15h

T Course: Medical Simulation Systems II [T-INFO-101380]

Responsibility: Rüdiger Dillmann
Contained in: [M-INFO-101250] Medical Simulation and Neural Medicine

ECTS	Language	Version
3	deutsch	1

Events

Term	Event-No.	Events	Type	SWS	Lecturers
SS 2016	24676	Medizinische Simulationssysteme II	Vorlesung (V)	2	Rüdiger Dillmann, Stefan Suwelack

Die folgenden Informationen stammen aus der Veranstaltung Medizinische Simulationssysteme II (SS 2016):

Aim
Studierende kennen die wesentlichen Einsatzgebiete und die spezifischen Herausforderungen für den Einsatz numerischer Simulationen in der Medizintechnik. Sie können wesentliche Methoden der Weichgewebesimulation und Fluidmechanik (Hämodynamik) erklären, bewerten und den Gegebenheiten entsprechend auswählen. Auf Basis dieses Wissens sind sie in der Lage eigene medizinische Simulationssysteme zu konzipieren und wichtige Designentscheidungen korrekt zu fällen.
Studierende beherrschen insbesondere die phänomenologische Modellierung von Weichgewebe mittels Feder-Masse-Modellen und die physikalische Modellierung mittels elastischen Potentialen und Erhaltungsgleichungen. Sie verstehen resultierende Randwertprobleme und kennen Finite-Elemente-Methoden einschließlich Vernetzungsalgorithmen zur numerischen Lösung. Weiterhin kennen sie die Erhaltungsgleichungen der Strömungsdynamik und sind in der Lage, einfache Problemstellungen analytisch zu lösen. Sie kennen Methoden zur Kopplung struktur- und strömungsmechanischer Probleme und verstehen das Konzept der Lagrangeschen, der Eulerschen und der Arbitrary-Lagrangian-Eulerian Bezugssysteme. Schließlich kennen die Studierenden typische Simulationsszenarien in der Medizin, insbesondere das Brainshift-Problem, die endoskopische Viszeralchirurgie, das Herz und seine Funktionsweise sowie die Aorta mit Windkesseleffekt.

Content
Die Vorlesung beschäftigt sich mit dem Gebiet der medizinischen Simulationssysteme. In Fortsetzung der Vorlesung Medizinische Simulationssysteme I werden Modellierung und Simulation biologischer Systeme behandelt. Im Vordergrund stehen die Strukturmechanik zur Beschreibung von Weichgewebe und die Strömungsmechanik zur Beschreibung von Blutflüssen, ferner Finite-Elemente-Methoden als Verfahren zur numerischen Berechnung der Simulationen. Einblicke in klinische Fragestellungen und Anwendungsbeispiele sowie in klinische Validierungsmethoden runden die Veranstaltung ab.

Workload
Gesamtaufwand 90 h
- Präsenzzeit in Vorlesungen: 30 h
- Vor-/Nachbereitung: 45 h
- Prüfungsvorbereitung: 15 h

T Course: Meshes and point clouds [T-INFO-101349]

Responsibility: Hartmut Prautzsch
Contained in: [M-INFO-101214] Algorithms in Computer Graphics

ECTS	Language	Version
3	deutsch	1

Events

Term	Event-No.	Events	Type	SWS	Lecturers
WS 15/16	24122	Netze und Punktwolken (wird im WS15/16 nicht angeboten, voraussichtlich SoSe16)	Vorlesung (V)	2	Hartmut Prautzsch
SS 2016	2400026	Netze und Punktwolken	Vorlesung (V)	2	Hartmut Prautzsch

Die folgenden Informationen stammen aus der Veranstaltung Netze und Punktwolken (wird im WS15/16 nicht angeboten, voraussichtlich SoSe16) (WS 15/16):

Aim
Die Hörer und Hörerinnen der Vorlesung sollen Einblick in ein aktuelles Forschungsgebiet bekommen und mit den für diese Gebiet wichtigen Techniken vertraut werden.

Content
Diskrete, stufige oder stückweise lineare Darstellungen von Flächen und Körpern haben sich dank verschiedener bildgebender Verfahren in den letzten 10 Jahren neben Darstellungen von höherem Grad und höherer Glattheitsordnung etabliert. Tomographen liefern Voxeldarstellungen und Laserscanner dicht nebeneinander liegende Oberflächenpunkte eines Körpers.
In der Vorlesung werden verschiedene Verfahren vorgestellt, mit denen sich aus solchen Voxeldarstellungen und Punktwolken Dreiecksnetze gewinnen lassen, also stetige Flächenbeschreibungen. Darüber hinaus werden Methoden zur Fehlerminimierung, Glättung, Netzminimierung und -optimierung besprochen und wie sich geeignete Parametrisierungen von Flächen finden lassen. Außerdem werden hierarchische Darstellungen vorgestellt und gezeigt, wie sich aus Dreiecksnetzen Aussagen über die Geometrie einer Fläche näherungsweise berechnen lassen.

Workload
80 h

Literature
Weiterführende Literatur

- Peters, Reif. Subdivision surfaces. Springer 2008
- Prautzsch, Boehm, Paluszny: Bézier and B-spline techniques, Springer 2002.
- Warren, Weimer: Subdivision, Morgan Kaufmann 2001.

Die folgenden Informationen stammen aus der Veranstaltung Netze und Punktwolken (SS 2016):

Content
Es werden aktuelle Arbeiten zur Segmentierung, Parametrisierung, Darstellung und Verarbeitung von räumlichen Objekten behandelt, die auf Netzen und Punktwolken basieren.

T Course: Mixed Integer Programming I [T-WIWI-102719]

Responsibility: Oliver Stein
Contained in: [M-WIWI-101473] Mathematical Programming

ECTS	Version
4,5	1

Learning Control / Examinations
The assessment of the lecture is a written examination (60 minutes) according to §4(2), 1 of the examination regulation.
The examination is held in the semester of the lecture and in the following semester.
Prerequisite for admission to the written examination is attaining at least 30% of the exercise points. Therefore the online-registration for the written examination is subject to fulfilling the prerequisite.
The examination can also be combined with the examination of *Mixed Integer Programming II* [25140]. In this case, the duration of the written examination takes 120 minutes.

Recommendations
It is strongly recommended to visit at least one lecture from the Bachelor program of this chair before attending this course.

Remarks
The lecture is offered irregularly. The curriculum of the next three years is available online (kop.ior.kit.edu).

T Course: Mixed Integer Programming I and II [T-WIWI-102733]

Responsibility:
Contained in: [M-WIWI-101473] Mathematical Programming

ECTS	Workload	Version
9	270	1

Learning Control / Examinations
The assessment of the lecture is a written examination (120 minutes) according to §4(2), 1 of the examination regulation.

T Course: Mixed Integer Programming II [T-WIWI-102720]

Responsibility: Oliver Stein
Contained in: [M-WIWI-101473] Mathematical Programming

ECTS	Version
4,5	1

Events

Term	Event-No.	Events	Type	SWS	Lecturers
SS 2016	2550141	Übungen zu Gemischt-ganzzahlige Optimierung II	Übung (Ü)	1	Nathan Sudermann-Merx, Oliver Stein
SS 2016	2550140	Gemischt-ganzzahlige Optimierung II	Vorlesung (V)	2	Oliver Stein

Learning Control / Examinations
The assessment of the lecture is a written examination (60 minutes) according to §4(2), 1 of the examination regulation.

The examination is held in the semester of the lecture and in the following semester.

Prerequisite for admission to the written examination is attaining at least 30% of the exercise points. Therefore the online-registration for the written examination is subject to fulfilling the prerequisite.

The examination can also be combined with the examination of *Mixed Integer Programming I* [2550138]. In this case, the duration of the written examination takes 120 minutes.

Recommendations
It is strongly recommended to visit at least one lecture from the Bachelor program of this chair before attending this course.

Remarks
The lecture is offered irregularly. The curriculum of the next three years is available online (kop.ior.kit.edu).

T Course: Mobile Communication [T-INFO-101322]

Responsibility: Martina Zitterbart, Oliver Waldhorst
Contained in: [M-INFO-101205] Future Networking
[M-INFO-101203] Wireless Networking

ECTS	Language	Version
4	deutsch	1

Events

Term	Event-No.	Events	Type	SWS	Lecturers
WS 15/16	24643	Mobile Communications	Vorlesung (V)	2	Ingmar Baumgart, Oliver Waldhorst

Die folgenden Informationen stammen aus der Veranstaltung Mobile Communications (WS 15/16):

Aim
Lernziele
Studierende
- kennen die Grundbegriffe der Mobilkommunikation und können grundlegende Methoden sowie Einflussfaktoren der drahtlosen Kommunikation bewerten
- beherrschen Struktur und Funktionsweise prominenter, praktisch relevanter Mobilkommunikationssysteme (z.B. GSM, UMTS, WLAN)
- kennen typische Problemstellungen in Mobilkommunikationssystemen und können zur Lösung geeignete Methoden bewerten, auswählen und anwenden

Die Studierenden kennen typische Probleme bei der drahtlosen Übertragung (z.B. Signalausbreitung, Dämpfung) und können diese anhand von Beispielen erläutern und zueinander in Beziehung setzen. Sie können zudem erkennen, wo diese Probleme typischerweise beim Entwurf unterschiedlicher Kommunikationssysteme auftreten.
Die Studierenden kennen ein Portfolio von Methoden zur Modulation digitaler Daten, zum Multiplexen, zur Koordination konkurrierender Medienzugriffe und zum Mobilitätsmanagement. Sie können diese in eigenen Worten erläutern, können sie bewerten und geeignete Kandidaten beim Entwurf von Systemen zur Mobilkommunikation auswählen.
Die Studierenden beherrschen die grundsätzlichen Konzepte drahtloser lokaler Netze nach IEEE 802.11 sowie drahtloser persönlicher Netze mit Bluetooth. Sie können diese erläutern und die jeweiligen Varianten miteinander vergleichen. Weiterhin können sie insbesondere den Medienzugriff detailliert analysieren und bewerten.
Die Studierenden beherrschen den Aufbau digitaler Telekommunikationssysteme wie GSM, UMTS und LTE sowie die einzelnen Aufgaben der jeweiligen Komponenten und deren detailliertes Zusammenspiel im Gesamtsystem. Sie beherrschen die konzeptionellen Unterschiede der vorgestellten Systeme und können in eigenen Worten erläutern, aus welchem Grund bestimmte Methoden aus dem Portfolio in den jeweiligen Systemen eingesetzt werden.
Die Studierenden kennen grundlegende Verfahren im Bereich des Routings in selbstorganisierenden drahtlosen Ad-hoc Netzen und können diese umfassend analysieren sowie ihren Einsatz abhängig vom Anwendungsszenario bewerten. Weiterhin beherrschen sie die grundlegenden Konzepte zur Mobilitätsunterstützung im Internet (Mobile IP und Mobile IPv6).

Content
Die Vorlesung diskutiert zunächst typische Probleme bei der drahtlosen Übertragung, wie z.B: Signalausbreitung, -dämpfung, Reflektionen und Interferenzen. Ausgehend davon erarbeitet sie ein Portfolio von Methoden zur Modulation digitaler Daten, zum Multiplexing, zur Koordination konkurrierender Medienzugriffe und zum Mobilitätsmanagement. Um zu veranschaulichen, wo und wie diese Methoden in der Praxis eingesetzt werden, werden typische Mobilkommunikationssysteme mit großer Praxisrelevanz im Detail vorgestellt. Dazu gehören drahtlose lokale Netze nach IEEE 802.11, drahtlose persönliche Netze mit Bluetooth sowie drahtlose Telekommunikationssysteme wie GSM, UMTS mit HSPA und LTE. Diskussionen von Mechanismen auf Vermittlungsschicht (Mobile Ad-hoc Netze und MobileIP) sowie Transportschicht runden die Vorlesung ab.

Workload
Vorlesung mit 2 SWS plus Nachbereitung/Prüfungsvorbereitung, 4 LP.
4 LP entspricht ca. 120 Arbeitsstunden, davon
ca. 30 Std. Vorlesungsbesuch
ca. 60 Std. Vor-/Nachbereitung
ca. 30 Std. Prüfungsvorbereitung

Literature
J. Schiller; Mobilkommunikation; Addison-Wesley, 2003.

Weiterführende Literatur

C. Eklund, R. Marks, K. Stanwood, S. Wang; IEEE Stadard 802.16: A Technical Overview of the WirelessMANTM Air Interface for the Broadband Wireless Access; IEEE Communications Magazine, June 2002.
H. Kaaranen, A. Ahtiainen, et. al., UMTS Networks - Architecture, Mobility and Services, Wiley Verlag, 2001.
B. O'Hara, A. Petrick, The IEEE 802.11 Handbook - A Designers Companion IEEE, 1999.
B. A. Miller, C. Bisdikian, Bluetooth Revealed, Prentice Hall, 2002
J. Rech, Wireless LAN - 802.11-WLAN-Technologien und praktische Umsetzung im Detail, Verlag Heinz Heise, 2004.
B. Walke, Mobilfunknetze und ihre Protokolle, 3. Auflage, Teubner Verlag, 2001.
R. Read, Nachrichten- und Informationstechnik; Pearson Studium 2004.
What You Should Know About the ZigBee Alliance http://www.zigbee.org.
C. Perkins, Ad-hoc Networking, Addison Wesley, 2000.
H. Holma, WCDMA For UMTS, HSPA Evolution and LTE, 2007

T Course: Model Driven Software Development [T-INFO-101278]

Responsibility: Ralf Reussner
Contained in: [M-INFO-101202] Software Methods
[M-INFO-101201] Software Systems

ECTS	Language	Version
3	deutsch	1

Events

Term	Event-No.	Events	Type	SWS	Lecturers
WS 15/16	24657	Model-Driven Software Engineering	Vorlesung (V)	2	Erik Burger

Die folgenden Informationen stammen aus der Veranstaltung Model-Driven Software Engineering (WS 15/16):

Aim
Studierende verstehen modellgetriebene Ansätze zur Software-Entwicklung, können diese einsetzen und bewerten. Studierende können eigene Meta-Modelle und Transformationen nach etablierten modellgetriebenen Entwicklungsprozessen erstellen, unter Einsatz gängiger Standards der OMG (MOF, QVT, XMI, UML, etc.). Studierende kennen die theoretischen Hintergründe von Modelltransformationssprachen. Sie können sich kritisch mit den Standards und Techniken auseinandersetzen und sind in der Lage, deren jeweilige Vor- und Nachteile zu nennen und gegeneinander abzuwägen.

Content
Modellgetriebene Software-Entwicklung verfolgt die Entwicklung von Software-Systemen auf Basis von Modellen. Dabei werden die Modelle nicht nur, wie bei der herkömmlichen Software-Entwicklung üblich, zur Dokumentation, Entwurf und Analyse eines initialen Systems verwendet, sondern dienen vielmehr als primäre Entwicklungsartefakte, aus denen das finale System nach Möglichkeit vollständig generiert werden kann. Diese Zentrierung auf Modelle
bietet eine Reihe von Vorteilen, wie z.B. eine Anhebung der Abstraktionsebene, auf der das System spezifiziert wird,
verbesserte Kommunikationsmöglichkeiten, die durch domänenspezifische Sprachen (DSL) bis zum Endkunden reichen
können, und eine Steigerung der Effizienz der Software-Erstellung durch automatisierte Transformationen der erstellten Modelle hin zum Quellcode des Systems. Allerdings gibt es auch noch einige zum Teil ungelöste Herausforderungen beim Einsatz von modellgetriebener Software-Entwicklung wie beispielsweise Modellversionierung, Evolution der DSLs, Wartung von Transformationen oder die Kombination von Teamwork und MDSD. Obwohl aufgrund
der genannten Vorteile MDSD in der Praxis bereits im Einsatz ist, bieten doch die genannten Herausforderungen auch noch Anschlussmöglichkeiten für aktuelle Forschung.
Die Vorlesung führt Konzepte und Techniken ein, die zu MDSD gehören. Als Grundlage wird dazu die systematische Erstellung von Meta-Modellen und DSLs einschließlich aller nötigen Bestandteile (konkrete und abstrakte Syntax, statische und dynamische Semantik) eingeführt. Anschließend erfolgt eine allgemeine Diskussion der Konzepte von Transformationsprachen sowie eine Einführung in einige ausgewählte Transformationssprachen. Die Einbettung von MDSD in den Software-Entwicklungsprozess bietet die nötigen Grundlagen für deren praktische Verwendung. Die verbleibenden Vorlesungen beschäftigen sich mit weiterführenden Fragestellungen, wie der Modellversionierung, Modellkopplung, MDSD-Standards, Teamarbeit auf Basis von Modellen, Testen von modellgetrieben erstellter Software, sowie der Wartung und Weiterentwicklung von Modellen, Meta-Modellen und Transformationen. Abschließend werden modellgetriebene Verfahren zur Analyse von Software-Architekturmodellen als weiterführende Einheit behandelt. Die Vorlesung vertieft Konzepte aus existierenden Veranstaltungen wie Software-Technik oder Übersetzerbau bzw. überträgt und erweitert diese auf modellgetriebene Ansätze. Weiterhin werden in Transformationsprachen formale Techniken angewendet, wie Graphgrammatiken, logische Kalküle oder Relationenalgebren.

Workload
(2 SWS + 1,5 x 2 SWS) x 15 + 15 h Prüfungsvorbereitung = 90 h

T Course: Modeling and Analyzing Consumer Behavior with R [T-WIWI-102899]

Responsibility: Christof Weinhardt, Verena Dorner
Contained in: [M-WIWI-101506] Service Analytics
[M-WIWI-101448] Service Management

ECTS	Language	Version
4,5	deutsch	1

Events

Term	Event-No.	Events	Type	SWS	Lecturers
SS 2016	2540470	Modeling and Analyzing Consumer Behaviour with R	Vorlesung (V)	2	Verena Dorner
SS 2016	2540471	Übung zu Modeling and Analyzing Consumer Behaviour with R	Übung (Ü)	1	Dominik Jung, Verena Dorner

Learning Control / Examinations
The assessment consists of a written exam (60 min) (according to §4(2), 1 of the examination regulations). By successful completion of the exercises (§4 (2), 3 SPO 2007 respectively §4 (3) SPO 2015) a bonus can be obtained. If the grade of the written exam is at least 4.0 and at most 1.3, the bonus will improve it by one grade level (i.e. by 0.3 or 0.4). The bonus only applies to the first and second exam of the semester in which it was obtained.

Recommendations
None

Remarks
Limited number of slots
The course has been added summer term 2015.

Die folgenden Informationen stammen aus der Veranstaltung Modeling and Analyzing Consumer Behaviour with R (SS 2016):

Aim
The students

- learn to use the statistic software R on an advanced level
- understand the approach on how to model and simulate decision support systems
- know methods for evaluating, analyzing, and visualizing data

Content
The students use the R software for handling case studies from the fields of e-commerce and decision support system (DSS). On the implementation level, participants learn to write functions in R to simulate data, e.g., corporate data. On the user level, participants learn methods for analyzing and visualizing data, e.g., for the analysis of product reviews.
Main topics covered by the lecture:
1. Data types and programming concepts in R
2. Data selection and restructuring in data frames
3. Text Mining with R
4. Optimization with R
5. Visualization with R

Workload
The total workload for this course is approximately 135.0 hours. For further information see German version.

Literature
Field, A., Miles, J., Field, Z., Discovering Statistics Using R, SAGE 2014
Jones, O., Maillardet, R., Robinson, A., Scientific Programming and Simulation Using R, Chapmann & Hall / CRC Press 2009
Venables, W.N., Smith, D.M. and the R Core Team, "An Introduction to R", 2012 (Version 2.15.2), http://cran.r-project.org/doc/manuals/R-intro.pdf
Wickham, Hadley, ggplot2: Elegant Graphics for Data Analysis (Use R!), Springer 2009 (2nd edition)

T Course: Modeling and Simulation of Networks and Distributed Systems [T-INFO-101324]

Responsibility: Hannes Hartenstein
Contained in: [M-INFO-101210] Dynamic IT-Infrastructures
[M-INFO-101206] Networking
[M-INFO-101204] Networking Labs
[M-INFO-101203] Wireless Networking

ECTS	Language	Version
4	deutsch	1

Events

Term	Event-No.	Events	Type	SWS	Lecturers
SS 2016	24669	Modellierung und Simulation von Netzen und Verteilten Systemen	Vorlesung (V)	2	Hannes Hartenstein, Philipp Andelfinger, Tristan Gaugel

Die folgenden Informationen stammen aus der Veranstaltung Modellierung und Simulation von Netzen und Verteilten Systemen (SS 2016):

Aim
The goal of this lecture is on the one hand to introduce the theoretical basics of discrete event-based simulation and on the other hand to give insight into the practical work of conducting simulation studies, particularly for Internet protocols and services as well as for ubiquitous networks and systems. Special emphasis is given to the appropriate modeling of the different building blocks of simulation environments for networks and distributed systems.

Content
The simulation of networks and distributed systems is a means to analyze and evaluate
protocols in a quick and cost-efficient way and is therefore a valuable tool in the research of networks and distributed systems. While analytical approaches are often challenged by the complexity of scenarios and field tests are challenged by a high hardware configuration effort and resulting costs, simulations allow for the efficient investigation of the parameter space regarding network topologies, communication patterns and dependencies to other protocols.
However, simulation results are only of relevance if the modeling and evaluation has been done accurately. Therefore, the lecture provides the required basics in mathematics and algorithms, practical experience in the use of simulators and simulation tools as well as an illustration of how simulations can be applied to answer recent research questions,e.g. in the field of vehicular networks or social networks.

Workload
Präsenzzeit: 30h (2 SWS * 15 Vorlesungswochen)
Vor- und Nachbereitungszeit: 45h (2 SWS * 1.5h/SWS * 15 Vorlesungswochen)
Klausurvorbereitung: 45h
Gesamt: 120h (= 4 ECTS Punkte)

T Course: Modeling Strategic Decision Making [T-WIWI-102803]

Responsibility: Hagen Lindstädt
Contained in: [M-WIWI-101509] Strategic Decision Making and Organization

ECTS	Language	Version
4,5	deutsch	1

Events

Term	Event-No.	Events	Type	SWS	Lecturers
SS 2016	2577908	Modeling Strategic Decision Making	Vorlesung (V)	2	Hagen Lindstädt, Kerstin Fehre

Learning Control / Examinations
The course will not be offered anymore from winter term 2016/2017 on. The examination will be offered latest until summer term 2017 (repeaters only).
Written exam 100% following §4, Abs. 2.

Recommendations
None

Die folgenden Informationen stammen aus der Veranstaltung Modeling Strategic Decision Making (SS 2016):

Aim
After passing this course students are able to

- discuss individual decisions under multiple goals and subjective expected utility theory.
- handle group decisions.
- assess the implications of asymmetric information and conflicting goals (Agency Theory) on the design of decision tasks
- recognize limits of the basic models and of the expected utility theory.
- illustrate and explain advancements in subjective expected utility theory.

Content
Starting from the basic model of economic decision theory, fundamental decision principles and calculi for multi-attribute decisions in certain and uncertain conditions up to subjective expected utility theory and the economic assessment of information are described. Subsequently participants will become familiar with agency-theoretical approaches and models for the function and design of organizational information and decision-making systems. To confront numerous infringements by decision-makers against principles and axioms of this calculus, in addition non-expected utility calculi and advanced models for decisions by economic agents are discussed; these are especially important for management decisions.

Workload
1 credit represents an estimated workload of 30h. The total workload for this course is approximately 135 hours. For further information see German version.

Literature

- Eisenführ, F.; Weber, M.: *Rationales Entscheiden*. Springer, 4. Aufl. Berlin 2003.[1]
- Laux, H.: Entscheidungstheorie. Springer, 6. Aufl. Berlin 2005.[2]
- Lindstädt, H: *Entscheidungskalküle jenseits des subjektiven Erwartungsnutzens*. In: Zeitschrift für betriebswirtschaftliche Forschung 56 (September 2004), S. 495 - 519.

T Course: Modelling, Measuring and Managing of Extreme Risks [T-WIWI-102841]

Responsibility: Ute Werner
Contained in: [M-WIWI-101469] Insurance Management I
[M-WIWI-101449] Insurance Management II

ECTS	Language	Version
2,5	deutsch	1

Events

Term	Event-No.	Events	Type	SWS	Lecturers
SS 2016	2530355	Modelling, Measuring and Managing of Extreme Risks	Vorlesung (V)		Stefan Hochrainer-Stigler

Learning Control / Examinations
Non exam assessment (following §4(2), 3 of the examination regulation).

Recommendations
None

Die folgenden Informationen stammen aus der Veranstaltung Modelling, Measuring and Managing of Extreme Risks (SS 2016):

Aim
See German version.

Content

- Risk preferences under uncertainty, risk management strategies using utility functions, risk aversion, premium calculations, insurance principle, exceptions, Arrow Lind theorem. Probability and statistics introduction, distributions, Lebesgue integration.
- Introduction to Extreme value theory, Catastrophe models: Introduction to extreme value theory, asymptotic models, extremal types theorem, Generalized extreme value distributions, max-stability, domain of attraction inference for the GEV distribution, model generalization: order statistics. Catastrophemodelapproaches, simulationof extremes.
- Threshold models, generalized pareto distribution, threshold selection, parameter estimation, point process characterization, estimation under maximum domain: Pickands's estimator, Hill's estimator, Deckers-Einmahl-de Haan estimator.
- Catastrophe model approaches, simulation of earthquakes, hurricanes, and floods, vulnerability functions, loss estimation. Indirectvsdirecteffects.
- Introduction to financial risk management against rare events. Basic risk measures: VaR, CVar, CEL and current approaches. Risk management measures against extreme risk for different risk bearers: Insurance principle, loading factors, credits, reserve accumulation, risk aversion.
- Risk preferences in decision making processes. Utility theory, certainty equivalent, Arrow Lind proof for risk neutrality, exceptions in risk neutrality assumptions.
- The Fiscal Risk Matrix, Fiscal Hedge Matrix, Dealing with Risk in Fiscal Analysis and Fiscal Management (macroeconomic context, specific fiscal risks, institutional framework). Reducing Government Risk Exposure (Risk mitigation with private sector, Risk transfer and risk-sharing mechanisms, Managing residual risk).
- Approaches to Managing Fiscal Risk (Reporting on financial statements, Cost-based budgeting, Rules for talking fiscal risk, Market-type arrangements). Case: Analyzing Government Fiscal Risk Exposure in China (Krumm/Wong), The Fiscal Risk of Floods: Lessons of Argentina (AlciraKreimer).
- Case study presentations: Household level index based insurance systems (India, Ethiopia, SriLanka, China), insurance back-up systems coupled with public private partnerships (France, US), Reinsurance approaches (Munich Re, Swiss Re, Allianz).
- Climate Change topics: IPCC report, global and climate change.

Workload
The total workload for this course is approximately 75.0 hours. For further information see German version.

Literature

- Woo G (2011) Calculating Catastrophe. Imperial College Press, London, U.K.
- Grossi P and Kunreuther H (eds.) (2005) Catastrophe Modeling: A New Approach to Managing Risk. New York, Springer.
- Embrechts P, Klüppelberg C, Mikosch, T (2003) ModellingExtremal Events for Insurance and Finance. Springer,New York(corr. 4th printing, 1st ed. 1997).

- Wolke, T. (2008). Risikomanagement. Oldenbourg, Muenchen.
- Klugman, A.S, Panjer, H.H, and Willmot, G.E. (2008) Loss Models: From Data to Decisions. 3rd edition. Wiley, New York.
- Slavadori G, Michele CD, Kottegoda NT and Rosso R (2007) Extremes in Nature: An Approach Using Copulas. Springer, New York.
- Amendola et al. (2013) (eds.): *Integrated Catastrophe Risk Modeling. Supporting Policy Processes.* Advances in Natural and Technological Hazards Research, New York, Springer,
- Hochrainer, S. (2006). Macroeconomic Risk Management against Natural Disasters. *German University Press (DUV)*, Wiesbaden, Germany.

T Course: Models of Parallel Processing [T-INFO-101365]

Responsibility: Thomas Worsch
Contained in: [M-INFO-101223] Parallel Processing

ECTS	Language	Version
5	deutsch	1

Events

Term	Event-No.	Events	Type	SWS	Lecturers
SS 2016	24606	Modelle der Parallelverarbeitung	Vorlesung (V)	3	Roland Vollmar, Thomas Worsch

Die folgenden Informationen stammen aus der Veranstaltung Modelle der Parallelverarbeitung (SS 2016):

Content
Die Studierenden kennen grundlegende Methoden der Parallelverarbeitung, verschiedene Möglichkeiten, sie auf Modellen zu realisieren, die verschiedene Ideen zur Realisierung von Parallelität nutzen, und grundlegende komplexitätstheoretische Begriffe.

Die Studierenden sind in der Lage, selbstständig die Effizienz paralleler Algorithmen für verschiedene parallele Modelle einzuschätzen, Schwachstellen zu identifizieren und Ansätze zu deren Behebung zu entwickeln.

Workload

- Vorlesung (15 x 3 x 45 min) 33 h 45 min
- Vorlesung nachbereiten (15 x 3h45) 56 h 15 min
- Skript 2x wiederholen (2 x 12h) 24 h
- Pruefungsvorbereitung 36 h
- Summe 150 h

Literature
Vollmar, Worsch: Modelle der Parallelverarbeitung, Teubner
Weiterführende Literatur
Wissenschaftliche Arbeiten aus Zeitschriften und Konferenzbänden.

T Course: Modern Development Environments using the example of .NET [T-INFO-101350]

Responsibility: Walter Tichy
Contained in: [M-INFO-101202] Software Methods

ECTS	Language	Version
3	deutsch	1

Events

Term	Event-No.	Events	Type	SWS	Lecturers
SS 2016	24634	Moderne Entwicklungsumgebungen am Beispiel von .NET	Vorlesung (V)	2	Martin Blersch, Walter Tichy

Die folgenden Informationen stammen aus der Veranstaltung Moderne Entwicklungsumgebungen am Beispiel von .NET (SS 2016):

Aim
Studierende kennen die .NET-Philosophie, Entwurfsziele und Einsatzzweck. Sie können die konzeptionellen Unterschiede zu Java erläutern.
Studierende kennen das .NET-Typsysteme und die CLS, können deren Zusammenhang erläutern und für ein gegebenes Problem, die geeigneten Typen auswählen. Sie sind in der Lage das Typsystem mit anderen Programmierumgebungen (bspw. Java) zu vergleichen.
Studierende kennen den Unterschied zwischen Wert- und Referenztypen.
Studierende verstehen das Ausführungsmodell von .NET und kennen die Bestandteile der Common Language Infrastructure CLI (virtuelle Maschine mit gemeinsamem Typsystem, Instruktionssatz und Laufzeitsystem). Studierende können die Zwischensprache IL erklären und verstehen die Funktionsweise des IL-Erzeugers.
Studierende kennen die Common Language Runtime CLR und ihre Bestandteile. Studierende können die Algorithmen für Speicherverwaltung und Registerverwaltung (Mark-Compact Collector, Linear Scan Allocation) anwenden. Studierende können die Vor- und Nachteile von Kellermaschinen herleiten und die Instruktionsausführung darstellen. Studierende kennen die Grundzüge des Laufzeitübersetzers, insbesondere die verschiedenen Phasen. Studierende können Programme in SSA-Form überführen.
Studierende beherrschen Syntax und Semantik der Programmiersprache C#, inklusive weiterführender Konzepte wie Nebenläufigkeit und generische Programmierung.

Content
Im ersten Teil der Veranstaltung wird die Programmiersprache C# auf Grundlage des ECMA-Standards 334 eingehend besprochen. Dabei liegt der Schwerpunkt auf den Erweiterungen gegenüber Java. Das Wesen der Vorlesung ist, die exakte Semantik (und die vollständige Syntax) der Programmierkonstrukte zu betrachten. Insbesondere die Betrachtung der Randfälle hilft, die innere Funktionsweise einer modernen Programmiersprache zu verstehen.

Der zweite Teil der Veranstaltung beschäftigt sich mit der Laufzeitumgebung CLI. Hierbei werden die Aufgaben aber auch Schutz- und Leistungs-Potenziale moderner virtueller Maschinen erörtert.

Workload
3 LP entspricht ca. 90 Arbeitsstunden, davon

ca. 30 Std. Vorlesungsbesuch
ca. 45 Std. Vor- und Nachbearbeitung
ca. 15 Std. Prüfungsvorbereitung

Literature
Als vertiefende LIteratur werden die Standards ECMA-334 C# Language Specification, C' Version 4 Specification und ECMA-335 Common Language Infrastructure (CLI) angeraten. Als Buchlektüre raten wir zu Jeffrey Richters Net-Büchern in der aktualisierten dritten Auflage. Die Konzepte der CLI werden in beiden Büchern gleichermaßen gut behandelt.

T Course: Multicore Computers and Computer Clusters [T-INFO-101325]

Responsibility: Walter Tichy
Contained in: [M-INFO-101223] Parallel Processing
[M-INFO-101201] Software Systems

ECTS	Language	Version
4	deutsch	1

Events

Term	Event-No.	Events	Type	SWS	Lecturers
WS 15/16	24112	Multikern-Rechner und Rechnerbündel	Vorlesung (V)	2	Martin Tillmann, Walter Tichy

Die folgenden Informationen stammen aus der Veranstaltung Multikern-Rechner und Rechnerbündel (WS 15/16):

Aim
Studierende sind in der Lage den Begriff Parallelität zu motivieren und können Trends in der Rechnerentwicklung bzgl. Taktrate, Anzahl Transistoren und Anzahl Kerne diskutieren. Studierende sind in der Lage, Power Wall, ILP Wall, Memory Wall und die Moore´sche Regel zu definieren. Studierende können Flynns Rechnerkategorien definieren und Beispiele dazu geben. Sie sind in der Lage, die Speicherorganisation von Parallelrechnern zu erläutern und können Multikernrechner, Rechnerbündel und Grafikprozessor definieren und vergleichen. Sie kennen die ungefähre Anzahl von Prozessoren, die der schnellste Rechner der aktuellen Top500-Liste hat.
Studierende sind in der Lage OpenMP zu beschreiben und beherrschen die Konstrukte für parallele Schleifen und Tasks. Sie kennen Konstrukte zur Synchronisation und können diese vergleichen. Studierende erkennen Probleme in einfachen OpenMP-Programmen und sind in der Lage, einfache OpenMP-Programme zu entwickeln. Sie können die Sichtbarkeit von Daten und nützliche OpenMP-Konstrukte erläutern.
Studierende können Konstrukte zum Erzeugen von Parallelität in Java beschreiben. Sie beherrschen die Konzepte kritische Abschnitte und Monitore, Warten und Benachrichtigung, Unterbrechung von Fäden, CAS und volatile. Studierende können Verklemmungen erkennen und vermeiden. Sie sind in der Lage double-checked locking zu erläutern.
Studierende sind in der Lage die Unterschiede zwischen CPU und GPU zu erklären und können die prinzipielle Funktionsweise von GPUs erläutern. Sie können die Faden- und Speicherorganisation für GPUs erklären und einfache Kerne und deren Aufrufe lesen und schreiben.
Studierende sind in der Lage, Zweck und grundsätzliche Operation von Transactional Memory zu erklären, insbesondere Transaktionskonzept und Compare-and-Swap (CAS). Sie verstehen die Implementierungstechnik für Software Transactional Memory (STM) und können diese erläutern. Studierende können Probleme mit STM nennen.
Studierende können theoretische Bewertungskriterien für Netze definieren und bestimmen (Grad, Durchmesser, Kantenkonnektivität, Bisektionsbreite). Sie können Netztopologien definieren, Bewertungskritierien berechnen und Routing-Regeln angeben für Bus, Ring, Torus, Hypercubus, Kreuzschienenverteiler, Mischungspermutation, Butterfly-Netz, Clos-Netz, Fattree, CBB-Netze. Studierende können praktische Bewertungskriterien für Netze definieren
(Latenz, Verzögerung, Bandbreite, Durchsatz) und Vermittlungstechniken erklären (Leitungsvermittlung, Paketvermittlung mit Varianten) sowie Techniken der Hochgeschwindigkeitskommunikation erläutern. Sie können Beispiele für Hochgeschwindigkeitsnetzwerke nennen (Myrinet, Infiniband, Gigabit-Ethernet).
Studierende sind in der Lage, die Kommunikationsmodelle klassisches Send/Receive, erweitertes Send/Receive, Methodenfernaufruf: Remote Procedure Call (RPC), (virtueller) gemeinsamer Speicher: Virtual Shared Memory und Bulk Synchronous Parallelism (BSP) zu erläutern und zu vergleichen.
Studierende können das Programmiermodell von MPI und dessen Kommunikationskonstrukte und ihre Varianten wiedergeben (Punkt-zu-Punkt, kollektive und einseitige Operationen, Kommunikatoren und virtuelle Topologien). Sie sind in der Lage, einfache MPI-Programme zu erklären und zu schreiben.
Studierende können das Maschinenmodell Parallel Random Access Machine (PRAM) erklären, kennen Speicherzugriffsvarianten und können Laufzeit, Beschleunigung, Effizienz sowie Arbeit erklären und bestimmen. Studierende kennen Sprachkonstrukte zur PRAM-Programmierung und können Algorithmen auf PRAM (Reduktion, Prä- und Postfixoperationen, Broadcast, Kompaktifizierung von Listen, Rekurrenzen) erklären. Studierende beherrschen die Transformation eines PRAM Algorithmus zum MPI Programm (Datenverteilung, Prozessverteilung, Virtualisierung und Kommunikation).
Studierende können parallele Algorithmen erklären und ihre Laufzeit bestimmen (Matrizenmultiplikation, transitive Hülle, Zusammenhangskomponenten, Bestimmung aller kürzesten Pfade, lineare Gleichungen, tridiagonale Gleichungssysteme, diskrete/schnelle Fourier Transformation, minimaler Spannbaum, odd-even Transposition Sort, Sortieren mit Stichproben).

Content

- Diese Lehrveranstaltung soll Studierenden die theoretischen und praktischen Aspekte der Multikern-Rechner und Rechnerbündel vermitteln.
- Es werden Systemarchitekturen als auch Programmierkonzepte behandelt.
- Die Lehrveranstaltung vermittelt einen Überblick über Netzwerktechnik, ausgewählte Hochgeschwindigkeitsnetzwerke (Gigabit Ethernet, Myrinet, Infiniband u.a.) und Hochleistungs-Kommunikationsbibliotheken.
- Ergänzend werden auch Ressourcenmanagement, Ablaufplanung, verteilte/parallele Dateisysteme, Programmiermodelle (MPI, gemeinsamer verteilter Speicher, JavaParty) und parallele Algorithmen diskutiert.

Workload
4 ECTS entspricht 120h:
Präsenzzeit: 30h
Vor- / Nachbereitung der Vorlesung: 60h
Prüfungsvorbereitung: 30h

T Course: Multimedia Communications [T-INFO-101320]

Responsibility: Martina Zitterbart, Roland Bless
Contained in: [M-INFO-101205] Future Networking
[M-INFO-101206] Networking

ECTS	Language	Version
4	deutsch	1

Events

Term	Event-No.	Events	Type	SWS	Lecturers
WS 15/16	24132	Multimediakommunikation	Vorlesung (V)	2	Ingmar Baumgart, Roland Bless

Die folgenden Informationen stammen aus der Veranstaltung Multimediakommunikation (WS 15/16):

Aim
Studierende

- kennen grundlegende Eigenschaften von Multimedia-Anwendungen und Audio-/Videodaten, die für den Transport über das Internet relevant sind, und können diese erläutern.
- kennen grundlegende digitale Repräsentationen und Verfahren zur Kompression von Audio- und Videodaten und können diese anwenden.
- beherrschen Mechanismen und Kommunikationsprotokolle (z.B. RTP, SIP), um die Übertragung von Multimediadaten über das unzuverlässige Internet zu ermöglichen bzw. zu unterstützen, und können diese anwenden.
- besitzen die Fähigkeit, Kommunikationsprotokolle für die Übertragung von Audio-/Videodaten zu analysieren und zu bewerten

Insbesondere kennen Studierende typische Eigenschaften von Multimediakommunikation und können diese anhand von Beispielen erläutern. Zudem kennen Studierende verschiedene Klassen von multimedialen Anwendungen, deren Eigenschaften und können diese analysieren und bewerten.
Des Weiteren beherrschen Studierende grundlegende Mechanismen für die Übertragung von multimedialen Daten und können diese für den Entwurf von Multimediakommunikationsprotokollen anwenden.
Studierende kennen Standards zur Übertragung bzw. Steuerung von Multimediadaten (u.a. MPEG, SIP, RTP, RTSP) und können den Protokollablauf in eigenen Worten erläutern, grundlegende Konzepte (z.B. Intra-bzw. Inter-Strom-Synchronisation) benennen und anwenden. Zudem beherrschen Studierende relevante Kommunikationsprotokolle zum Transport von Audio-/Videodaten im Internet und können diese erklären und anwenden.
Studierende kennen unterschiedliche Audio-/Videocodecs und können deren Eigenschaften erläutern und miteinander vergleichen. Des Weiteren beherrschen Studierende das Session Initiation Protocol (SIP) zum Aufbau von multimedialen Sitzungen bzw. Voice-over-IP-Verbindungen und können dessen Funktionsweise in eigenen Worten detailliert erklären und anwenden. Überdies entwickeln die Studierenden ein Verständnis für die Funktionsweise von Audio/Video-Streaming und können technische Verfahren zur Steuerung und Caching erläutern und anwenden. Zusätzlich kennen Studierende den Aufbau und die grundlegende Funktionsweise der DVB-Standards für digitales Fernsehen.

Content
Diese Vorlesung beschreibt Techniken und Protokolle, um beispielsweise Audio- und
Videodaten im Internet zu übertragen. Behandelte Themen sind unter anderem: Audio- und Videokonferenzen, Audio/Video-Transportprotokolle, Voice over IP (VoIP), SIP zur
Signalisierung und Aufbau sowie Steuerung von Multimedia-Sitzungen, RTP zum Transport von Multimediadaten über das Internet, RTSP zur Steuerung von A/V-Strömen, ENUM zur Rufnummernabbildung, A/V-Streaming, Middleboxes und Caches, Advanced TV und Video on Demand.

Workload
Vorlesung mit 2 SWS plus Nachbereitung/Prüfungsvorbereitung, 4 LP.
4 LP entspricht ca. 120 Arbeitsstunden, davon
ca. 30 Std. Vorlesungsbesuch
ca. 60 Std. Vor-/Nachbereitung
ca. 30 Std. Prüfungsvorbereitung

Literature
James F. Kurose, and Keith W. Ross *Computer Networking* 4th edition, Addison-Wesley/Pearson, 2007, ISBN 0-321-49770-8, Chapter Mulitmedia Networking.

Weiterführende Literatur

Stephen Weinstein *The Multimedia Internet* Springer, 2005, ISBN 0-387-23681-3
Alan B. Johnston *SIP - understanding the Session Initiation Protocol* 2nd ed., Artech House, 2004
R. Steinmetz, K. Nahrstedt *Multimedia Systems* Springer 2004, ISBN 3-540-40867-3
Ulrick Trick, Frank Weber: *SIP, TPC/IP und Telekommunkationsnetze*, Oldenbourg, 3. Auflage, 2007

T Course: Multivariate Statistical Methods [T-WIWI-103124]

Responsibility: Oliver Grothe
Contained in: [M-WIWI-101637] Analytics and Statistics
[M-WIWI-101639] Econometrics and Statistics II

ECTS	Version
4,5	1

Events

Term	Event-No.	Events	Type	SWS	Lecturers
SS 2016	2550554	Multivariate Verfahren	Vorlesung (V)	2	Oliver Grothe
SS 2016	2550555	Übung zu Multivariate Verfahren	Übung (Ü)	2	Maximilian Coblenz, Oliver Grothe

Learning Control / Examinations
The assessment of this course is a written examination (60 min) according to §4(2), 1 of the examination regulation. A bonus program can improve the grade by one grade level (i.e. by 0.3 or 0.4).
The exam is offered every semester. Re-examinations are offered only for repeaters.

Recommendations
It is strongly recommended to attend the courses*Statistics 1*,*Statistics 2*and*Analysis of multivariate Data*.

T Course: Natural Language Processing and Software Engineering [T-INFO-101272]

Responsibility: Walter Tichy
Contained in: [M-INFO-101202] Software Methods
[M-INFO-101201] Software Systems

ECTS	Language	Version
3	deutsch	1

Events

Term	Event-No.	Events	Type	SWS	Lecturers
WS 15/16	24187	Sprachverarbeitung in der Softwaretechnik	Vorlesung (V)	2	Mathias Landhäußer, Walter Tichy

Die folgenden Informationen stammen aus der Veranstaltung Sprachverarbeitung in der Softwaretechnik (WS 15/16):

Aim
Studierende kennen Grundbegriffe der Linguistik, wie Syntax, Semantik und Pragmatik und können diese erläutern sowie vergleichen. Sie kennen lexikalische Relationen (z.B.: Polysemie, Homonymie, Troponymie u. Ä) und können Beispiele entsprechend zuordnen. Weiterhin können Zusammenhänge zwischen den Relationen identifiziert und verglichen werden.
Studierende sind mit grundlegenden Konzepten der Computerlinguistik vertraut. Grundlegende Techniken, wie Wortartetikettierung, Lemmatisierung, Bestimmung von Wortähnlichkeiten oder Disambiguierungen können erläutert werden. Zugehörige Verfahren (lexikalisch, regelbasiert oder probabilistisch) können beschrieben und die jeweilige Stärken und Schwächen beurteilt werden. Unterschiedliche Parser-Verfahren können benannt, erläutert und konzeptionell reproduziert werden.
Studierende können Struktur, Inhalt und Nutzen unterschiedlicher Wissensdatenbanken beschreiben und vergleichen. Neben den übergeordneten Konzepten der Ontologie, Wortnetzen und anderen Wissensrepräsentationen sind sie auch mit konkreten Vertretern, wie researchCyc, WordNet, FrameNet und ähnlichen, vertraut und können diese nutzen. Verfahren zum manuellen und automatischen Aufbau von Ontologien sowie zur automatischen Relationsextraktion können von den Studierenden angewendet werden.
Die Studierenden verstehen den Zusammenhang zwischen Funktionsweise grundlegender Techniken der Computerlinguistik und ihrer Anwendbarkeit in der Softwaretechnik. Darüber hinaus können sie Werkzeugketten in Einzelbestandteile gliedern und bewerten. Insbesondere sind die Studierenden in der Lage unterschiedliche Anwendungen zu analysieren und zu bewerten. Hierzu zählen Anwendungen zur Modellierung mithilfe der Linguistik, Verbesserung von Spezifikationstexten und Qualitätsbeurteilung von Quelltextkommentaren.
Darüber hinaus können Studierende das Konzept aktiver Ontologien und deren Anwendung und Nutzung im Umfeld der Sprachverarbeitung erläutern.
Studierende können Anwendungsszenarien in der Softwaretechnik für Textanalysesysteme identifizieren und eigene Lösungen entwerfen. Hierfür sind den Studierenden unterschiedliche Werkzeuge zur Sprachverarbeitung, wie GATE, Protegé und NLTK, bekannt. Sie sind grundlegend mit ihrer Funktionsweise vertraut und können sie praktisch anwenden. Insbesondere können Studierende eigene Anwendungen mithilfe der vorgestellten Werkzeuge entwerfen und implementieren. Dabei können neue Lösungsansätze anhand der bekannten Verfahren konstruiert werden.

Content
Diese Vorlesung bietet die Grundlagen für die maschinelle Verarbeitung natürlichsprachlicher Texte.
Sprachverarbeitung wird immer wichtiger. In interaktiven Systemen ist oftmals eine sprachliche Eingabe wünschenswert, z.B. für sprachliche Kommandos, für Hilfesysteme oder Anfragen im Internet. Außerdem ist die Analyse und Weiterverarbeitung von Software-Anforderungen ein neues Forschungsgebiet. Die Computerlinguistik ist somit nicht nur für Softwareanwendungen von großer Bedeutung, sondern auch für die Softwaretechnik selbst.
Ziel dieser Veranstaltung für Diplom- und Masterstudenten der Informatik und Informationswirtschaft ist es, das Grundwissen der Sprachverarbeitung und Anwendungsmöglichkeiten bei der Entwicklung von Software-Systemen zu vermitteln.
Die Themen umfassen die Verarbeitung von Texten mithilfe von Parsern, die Mehrdeutigkeit der natürlichen Sprache, die Erfassung von Semantik mithilfe von thematischen Rollen, die automatische Übersetzung von Texten in Softwaremodelle sowie den Aufbau und die Verwendung von Ontologien bei der Textanalyse. Zudem wird in der Vorlesung auf aktuelle Forschungsarbeiten eingegangen.

Workload
3 LP entspricht ca. 90 Arbeitsstunden, davon

ca. 30 Std. Vorlesungsbesuch

ca. 45 Std. Vor- und Nachbearbeitung
ca. 15 Std. Prüfungsvorbereitung

T Course: Nature-Inspired Optimisation Methods [T-WIWI-102679]

Responsibility: Pradyumn Kumar Shukla
Contained in: [M-WIWI-101459] Organic Computing

ECTS	Language	Version
5	englisch	1

Events

Term	Event-No.	Events	Type	SWS	Lecturers
SS 2016	2511106	Nature-Inspired Optimization Methods	Vorlesung (V)	2	Pradyumn Kumar Shukla

Learning Control / Examinations
The examination will be offered latest until winter term 2017/2018 (repeaters only).
The assessment consists of a written exam (60 min) (according to Section 4(2), 1 of the examination regulation) and an additional written examination called "bonus exam", 60 min (according Section 4(2), 3 of the examination regulation) or a selection of exersices . The bonus exam may be split into several shorter written tests.
The grade of this course is the achieved grade in the written examination. If this grade is at least 4.0 and at most 1.3, a passed bonus exam will improve it by one grade level (i.e. by 0.3 or 0.4).

Die folgenden Informationen stammen aus der Veranstaltung Nature-Inspired Optimization Methods (SS 2016):

Literature
* E. L. Aarts and J. K. Lenstra: 'Local Search in Combinatorial Optimization'. Wiley, 1997 * D. Corne and M. Dorigo and F. Glover: 'New Ideas in Optimization'. McGraw-Hill, 1999 * C. Reeves: 'Modern Heuristic Techniques for Combinatorial Optimization'. McGraw-Hill, 1995 * Z. Michalewicz, D. B. Fogel: How to solve it: Modern Heuristics. Springer, 1999 * E. Bonabeau, M. Dorigo, G. Theraulaz: 'Swarm Intelligence'. Oxford University Press, 1999 * A. E. Eiben, J. E. Smith: 'Introduction to Evolutionary Computation'. * M. Dorigo, T. Stützle: 'Ant Colony Optimization'. Bradford Book, 2004 Springer, 2003

T Course: Network Security: Architectures and Protocols [T-INFO-101319]

Responsibility: Martina Zitterbart
Contained in: [M-INFO-101206] Networking
[M-INFO-101204] Networking Labs
[M-INFO-101207] Networking Security - Theory and Praxis
[M-INFO-101203] Wireless Networking

ECTS	Language	Version
4	deutsch	1

Events

Term	Event-No.	Events	Type	SWS	Lecturers
SS 2016	24601	Netzsicherheit: Architekturen und Protokolle	Vorlesung (V)	2	Ingmar Baumgart, Martina Zitterbart, Roland Bless

Die folgenden Informationen stammen aus der Veranstaltung Netzsicherheit: Architekturen und Protokolle (SS 2016):

Aim
Studierende

- kennen grundlegende Herausforderungen, Schutzziele und kryptographische Bausteine, die für den Entwurf sicherer Kommunikationssysteme relevant sind
- beherrschen sicherheitsrelevante Kommunikationsprotokolle (z.B. Kerberos, TLS, IPSec) und können grundlegende Sicherheitsmechanismen identifizieren und erläutern
- besitzen die Fähigkeit, Kommunikationsprotokolle unter Sicherheitsaspekten zu analysieren und zu bewerten
- besitzen die Fähigkeit, die Qualität von Sicherheitsmechanismen im Bezug zu geforderten Schutzzielen zu beurteilen und zu bewerten

Insbesondere kennen Studierende typische Angriffstechniken wie Abhören, Zwischenschalten oder Wiedereinspielen und können diese anhand von Beispielen erläutern. Zudem beherrschen Studierende kryptographische Primitiven wie symmetrische und asymmetrische Verschlüsselung, digitale Signaturen, Message Authentication Codes und können diese insbesondere für den Entwurf sicherer Kommunikationsdienste anwenden.
Studierende kennen den verteilten Authentifizierungsdienst Kerberos und können den Protokollablauf in eigenen Worten erläutern und grundlegende Konzepte (z.B. Tickets) benennen. Zudem beherrschen Studierende relevante Kommunikationsprotokolle zum Schutz der Kommunikation im Internet (u.a. IPsec, TLS) und können diese erklären sowie deren Sicherheitseigenschaften analysieren und bewerten.
Studierende kennen unterschiedliche Verfahren zum Netzzugangsschutz und können verbreitete Authentifizierungsverfahren (z.B. CHAP, PAP, EAP) erläutern und miteinander vergleichen. Des Weiteren beherrschen Studierende Verfahren zum Schutz drahtloser Zugangsnetze und können u.a. Verfahren wie WEP, WPA und WPA2 analysieren und bewerten.
Studierende beherrschen unterschiedliche Vertrauensmodelle und können grundlegende technische Konzepte (z.B. digitale Zertifikate, PKI) in eigenen Worten erklären und anwenden. Zudem entwickeln die Studierenden ein Verständnis für Datenschutzaspekte in Kommunikationsnetzen und können technische Verfahren zum Schutz der Privatsphäre erläutern und anwenden.

Content
Die Vorlesung "Netzsicherheit: Architekturen und Protokolle" betrachtet Herausforderungen und Techniken im Design sicherer Kommunikationsprotokolle sowie Themen des Datenschutzes und der Privatsphäre. Komplexe Systeme wie Kerberos werden detailliert betrachtet und ihre Entwurfsentscheidungen in Bezug auf Sicherheitsaspekte herausgestellt. Spezieller Fokus wird auf PKI-Grundlagen, -Infrastrukturen sowie spezifische PKI-Formate gelegt. Weitere Schwerpunkte stellen die verbreiteten Sicherheitsprotokolle IPSec und TLS/SSL sowie Protokolle zum Infrastrukturschutz dar.

Workload
Vorlesung mit 2 SWS plus Nachbereitung/Prüfungsvorbereitung, 4 LP.
4 LP entspricht ca. 120 Arbeitsstunden, davon
ca. 30 Std. Vorlesungsbesuch
ca. 60 Std. Vor-/Nachbereitung
ca. 30 Std. Prüfungsvorbereitung

Literature
Roland Bless et al. Sichere Netzwerkkommunikation. Springer-Verlag, Heidelberg, Juni 2005.
Weiterführende Literatur

- Charlie Kaufman, Radia Perlman und Mike Speciner. Network Security: Private Communication in a Public World. 2nd Edition. Prentice Hall, New Jersey, 2002.
- Carlisle Adams und Steve Lloyd. Understanding PKI. Addison Wesley, 2003
- Rolf Oppliger. Secure Messaging with PGP and S/MIME. Artech House, Norwood, 2001.
- Sheila Frankel. Demystifiying the IPsec Puzzle. Artech House, Norwood, 2001.
- Thomas Hardjono und Lakshminath R. Dondeti. Security in Wireless LANs and MANs. Artech House, Norwood, 2005.
- Eric Rescorla. SSL and TLS: Designing and Building Secure Systems. Addison Wesley, Indianapolis, 2000.

T Course: Neural Networks [T-INFO-101383]

Responsibility: Alexander Waibel
Contained in: [M-INFO-100846] Neural Networks

ECTS	Language	Version
6	deutsch	1

Events

Term	Event-No.	Events	Type	SWS	Lecturers
SS 2016	2400024	Neuronale Netze	Vorlesung (V)	4	Alexander Waibel, Kevin Kilgour, Sebastian Stüker, Thanh-Le Ha

Die folgenden Informationen stammen aus der Veranstaltung Neuronale Netze (SS 2016):

Aim

- Die Studierenden sollen den Aufbau und die Funktion verschiedener Typen von neuronalen Netzen lernen.
- Die Studierenden sollen die Methoden zum Training der verschiedenen Netze lernen, sowie ihre Anwendung auf Probleme.
- Die Studierenden sollen die Anwendungsgebiete der verschiedener Netztypen erlernen.
- Gegeben ein konkretes Szenario sollen die Studierenden in die Lage versetzt werden, den geeigneten Typs eines neuronalen Netzes auswählen zu können.

Content
Die Vorlesung Neuronale Netze führt ein die Verwendung von Neuronalen Netzen zur Lösung verschiedener Fragestellungen im Bereich des Maschinellen Lernens, etwa der Klassifikation, Prediktion, Steuerung oder Inferenz. Verschiedene Typen von Neuronalen Netzen werden dabei behandelt und ihre Anwendungsgebiete an Hand von Beispielen aufgezeigt.

Workload
180h

T Course: Next Generation Internet [T-INFO-101321]

Responsibility: Martina Zitterbart, Roland Bless
Contained in: [M-INFO-101205] Future Networking
[M-INFO-101206] Networking

ECTS	Language	Version
4	deutsch	1

Events

Term	Event-No.	Events	Type	SWS	Lecturers
SS 2016	24674	Next Generation Internet	Vorlesung (V)	2	Roland Bless

Die folgenden Informationen stammen aus der Veranstaltung Next Generation Internet (SS 2016):

Aim
Studierende

- kennen grundlegende Eigenschaften und Architektur-Konzepte des Internets
- kennen die neuere Version des Internetprotokolls (IPv6) und können die Kenntnisse praktisch anwenden, neuere Transportprotokolle und aktuelle Ansätze zur Erhöhung der Flexibilität von Internet-basierter Kommunikation
- beherrschen Konzepte zur Dienstgüteunterstützung und Gruppenkommunikation und können Mechanismen zu deren Umsetzung im Internet anwenden
- besitzen die Fähigkeit, Peer-to-Peer-Systeme zu analysieren und zu bewerten

Insbesondere kennen Studierende wichtige Architekturkonzepte und Entwurfsprinzipien, die im Internet Anwendung finden und können diese anhand von Beispielen erläutern bzw. selbst beim Systementwurf anwenden. Außerdem kennen Studierende den Begriff der Dienstgüte sowie wichtige Dienstgüteparameter, beherrschen grundlegende Mechanismen zur Unterstützung von Dienstgüte (z.B. Klassifizierer, Verkehrsformer, Warteschlangen- und Bedienstrategien, Signalisierungsprotokolle zur Ressourcenreservierung), können diese analysieren und bewerten und können sie für den Entwurf von Kommunikationssystemen anwenden.
Studierende kennen Konzepte und Standards zur Bereitstellung Gruppenkommunikation im Internet und können Protokollabläufe in eigenen Worten erläutern und grundlegende Konzepte benennen. Zudem beherrschen Studierende das neue Internetprotokoll Version 6 (IPv6), können es praktisch anwenden und können dessen Funktionsweise bzw. Unterschiede zur alten Version 4 erklären. Studierende kennen die Eigenschaften von Peer-to-Peer-Systemen können diese erläutern und verschiedene Organisationsformen miteinander vergleichen. Des Weiteren beherrschen Studierende Verfahren zum Routing in solch dezentral organisierten Peer-to-Peer-Systemen und können dessen Funktionsweise in eigenen Worten detailliert erklären und anwenden. Überdies entwickeln die Studierenden ein Verständnis für die Funktionsweise neuerer Ansätze zur Erhöhung der Flexibilität von Kommunikationsnetzen (z.B. Netzvirtualisierung, Software-Defined Networking), können technische Verfahren zur Umsetzung analysieren, erläutern und anwenden.

Content
Im Mittelpunkt der Vorlesung stehen aktuelle Entwicklungen im Bereich der Internet-basierten Netztechnologien. Zunächst werden architekturelle Prinzipien des heutigen Internets vorgestellt und diskutiert, sowie anschließend motiviert, welche Herausforderungen heute und zukünftig existieren. Methoden zur Unterstützung von Dienstgüte, die Signalisierung von Anforderungen der Dienstgüte sowie IPv6 und Gruppenkommunikationsunterstützung werden besprochen. Der Einsatz der vorgestellten Technologien in IP-basierten Netzen wird diskutiert. Fortgeschrittene Ansätze wie aktive bzw. programmierbare Netze sind ebenso Gegenstand dieser Vorlesung wie neuere Entwicklungen im Bereich der Peer-to-Peer-Netzwerke.

Workload
Vorlesung mit 2 SWS plus Nachbereitung/Prüfungsvorbereitung, 4 LP.
4 LP entspricht ca. 120 Arbeitsstunden, davon
ca. 30 Std. Vorlesungsbesuch
ca. 60 Std. Vor-/Nachbereitung
ca. 30 Std. Prüfungsvorbereitung

Literature
James F. Kurose, and Keith W. Ross *Computer Networking* 6th edition, Addison-Wesley/Pearson, 2013, ISBN 978-0-273-76896-8, Chapters 1, 2.6 (P2P), 4 (Network Layer), 7.5 (Scheduling, IntServ, DiffServ, RSVP)
Weiterführende Literatur
Ralf Steinmetz, Klaus Wehrle (Eds) *Peer-to-Peer Systems and Applications* LNCS 3854, Springer 2005
M. Blanchet: *Migrating to IPv6: A Practical Guide to Implementing IPv6 in Mobile and Fixed Network*,
John Wiley & Sons, ISBN 0-471-49892-0, November 2005

T Course: Non- and Semiparametrics [T-WIWI-103126]

Responsibility: Melanie Schienle
Contained in: [M-WIWI-101638] Econometrics and Statistics I
[M-WIWI-101639] Econometrics and Statistics II

ECTS	Version
4,5	1

Events

Term	Event-No.	Events	Type	SWS	Lecturers
WS 15/16	2521300	Nicht- und Semiparametrik	Vorlesung (V)	2	Melanie Schienle

Learning Control / Examinations
The assessment consists of a written exam (90 minutes) (following §4(2), 1 of the examination regulation).

Recommendations
Knowledge of the contents covered by the course *"Applied Econometrics"* [2520020]

T Course: Nonlinear Optimization I [T-WIWI-102724]

Responsibility: Oliver Stein
Contained in: [M-WIWI-101473] Mathematical Programming

ECTS	Version
4,5	1

Learning Control / Examinations
The assessment consits of a written exam (60 minutes) according to Section 4(2), 1 of the examination regulation and possibly of a compulsory prerequisite.
The exam takes place in the semester of the lecture and in the following semester.
The examination can also be combined with the examination of*Nonlinear OptimizationII*[2550113]. In this case, the duration of the written examination takes 120 minutes.

Modeled Conditions
The following conditions must be met:

1. Successful completion of course [T-WIWI-103635] *Prerequisite for Nonlinear Optimization I (Master)* is required before taking this course.
2. Course [T-WIWI-103637] *Nonlinear Optimization I und II* and this course are mutually exclusive.

Remarks
Part I and II of the lecture are held consecutively in the *same*semester.

T Course: Nonlinear Optimization I und II [T-WIWI-103637]

Responsibility:
Contained in: [M-WIWI-101473] Mathematical Programming

ECTS	Version
9	1

Learning Control / Examinations
The assessment consits of a written exam (120 minutes) according to Section 4(2), 1 of the examination regulation and possibly of a compulsory prerequisite.
The exam takes place in the semester of the lecture and in the following semester.

Modeled Conditions
The following conditions must be met:

1. Successful completion of course [T-WIWI-103635] *Prerequisite for Nonlinear Optimization I (Master)* is required before taking this course.
2. Successful completion of course [T-WIWI-103636] *Prerequisite for Nonlinear Optimization II (Master)* is required before taking this course.
3. Course [T-WIWI-102724] *Nonlinear Optimization I* and this course are mutually exclusive.
4. Course [T-WIWI-102725] *Nonlinear Optimization II* and this course are mutually exclusive.

Remarks
Part I and II of the lecture are held consecutively in the *same*semester.

T Course: Nonlinear Optimization II [T-WIWI-102725]

Responsibility: Oliver Stein
Contained in: [M-WIWI-101473] Mathematical Programming

ECTS	Version
4,5	1

Learning Control / Examinations
The assessment consits of a written exam (60 minutes) according to Section 4(2), 1 of the examination regulation and possibly of a compulsory prerequisite.
The exam takes place in the semester of the lecture and in the following semester.
The exam can also be combined with the examination of*Nonlinear Optimization*I[2550111]. In this case, the duration of the written exam takes 120 minutes.

Modeled Conditions
The following conditions must be met:

1. Successful completion of course [T-WIWI-103636] *Prerequisite for Nonlinear Optimization II (Master)* is required before taking this course.
2. Course [T-WIWI-103637] *Nonlinear Optimization I und II* and this course are mutually exclusive.

Remarks
Part I and II of the lecture are held consecutively in the *same*semester.

T Course: Online Marketing [T-WIWI-103141]

Responsibility: Ju-Young Kim
Contained in: [M-WIWI-101649] Services Marketing

ECTS	Version
4,5	1

Events

Term	Event-No.	Events	Type	SWS	Lecturers
WS 15/16	2572200	Online Marketing	Vorlesung (V)	2	Ju-Young Kim

Learning Control / Examinations
The assessment consists of a written exam (60 min) (according to §4(2), 1 of the examination regulation).

Recommendations
None

Remarks
new course starting winter term 2015/2016

Die folgenden Informationen stammen aus der Veranstaltung Online Marketing (WS 15/16):

Workload
ca. 135 Stunden (entspricht 4.5 ECTS)

Literature
werden in der Vorlesung gegeben

T Course: Open Innovation - Concepts, Methods and Best Practices [T-WIWI-102901]

Responsibility: Alexander Hahn
Contained in: [M-WIWI-101490] Marketing Management

ECTS	Language	Version
1,5	englisch	1

Events

Term	Event-No.	Events	Type	SWS	Lecturers
SS 2016	2571199	Open Innovation – Concepts, Methods and Best Practices	Block (B)		Alexander Hahn

Learning Control / Examinations
Non exam assessment (§4 (2), 3 SPO 2007) respectively alternative exam assessments (§4(2), 3 SPO 2015).

Recommendations
None

Remarks
In order to participate in this course, you need to apply. Applications are usually accepted at the start of the lecture period in summer term. Detailed information on the application process is usually provided on the website of the Marketing and Sales Research Group (marketing.iism.kit.edu) shortly before the lecture period in summer term starts.
Please note that only one of the following courses can be chosen in the Marketing Management Module: Marketing Strategy Business Game, Strategic Brand Management, Open Innovation – Concepts, Methods and Best Practices or Business Plan Workshop.
Exception: In summer term 2016 exceptionally two courses can be chosen or, in case one course has already been chosen previously, a second course can be chosen.
Please note: The number of participants for this course is limited. The Marketing and Sales Research Group typically provides the possibility to attend a course with 1,5 ECTS in the respective module to all students. Participation in a specific course cannot be guaranteed.

Die folgenden Informationen stammen aus der Veranstaltung Open Innovation – Concepts, Methods and Best Practices (SS 2016):

Aim
Students

- know approaches, objectives, advantages and disadvantages of Open Innovation,
- know strategy, processes, methods and fields of application of Open Innovation,
- understand success factors by means of best practices from real life projects,
- can apply Open Innovation methods on their own.

Content
Joy's Law: "No matter who you are, most of the smartest people work for someone else" (Bill Joy, Co-Founder Sun Microsystems) This lecture conveys an understanding and practical application of Open Innovation, i.e. the collaborative opening of the innovation process to customers, suppliers, partners, competitors, new markets. . . . The contents encompass among others:

- approaches, objectives, advantages and disadvantages of Open Innovation
- knowledge of approaches, objectives, advantages and disadvantages of Open Innovation
- strategy, processes, methods and fields of application of Open Innovation
- focus mainly on customer integration into the innovation process (e.g. Netnography, Crowdsourcing, Lead User, Trend Receiver,. . .)
- Understanding of success factors by means of best practices from real life projects (Digital Open Innovation, Idea Contests, Ideation, Hackathons, Idea Management, Customer Engagement, Lead User, Trend Receiver,. . .)
- Independent application of Open Innovation methods.

Workload
Gesamtaufwand bei 1,5 Leistungspunkten: ca. 45 Stunden.

- Präsenzzeit: 15 Stunden
- Vor- /Nachbereitung: 22,5 Stunden
- Prüfung und Prüfungsvorbereitung: 7,5 Stunden

Literature
To be announced in the course.

T Course: Operations Research in Health Care Management [T-WIWI-102884]

Responsibility: Stefan Nickel
Contained in: [M-WIWI-101415] Operations Research in Supply Chain Management and Health Care Management
[M-WIWI-102805] Service Operations

ECTS	Language	Version
4,5	englisch	1

Events

Term	Event-No.	Events	Type	SWS	Lecturers
SS 2016	2550495	Operations Research in Health Care Management	Vorlesung (V)	2	Stefan Nickel
SS 2016	2550496	Übungen zu OR im Health Care Management	Übung (Ü)	1	Anne Zander, Stefan Nickel

Learning Control / Examinations
The assessment is a 120 minutes written examination (according to §4(2), 1 of the examination regulation).
The examination is held in the term of the lecture and the following lecture.

Recommendations
Basic knowledge as conveyed in the module *Introduction toOperations Research* [WI1OR] is assumed.

Remarks
The lecture is planned to be held in the summer term 2016. The planned lectures and courses for the next three years are announced online.

Die folgenden Informationen stammen aus der Veranstaltung Operations Research in Health Care Management (SS 2016):

Aim
The student

- knows applications of basic and advanced methods of Operations Research applied to health services,
- gains the ability to use quantitative models for the operations planning and logistics in a hospital environment, e.g. appointment, transportation, operating room planning or nurse rostering as well as inventory management and layout planning
- describes the advantages and benefits of simulation models and OR methods to plan home health care services,
- applies the introduced methods in detail in practical case studies.

Content
In the last years reforms of the German health system, e.g. the introduction of the G-DRG-system, have put an increasing cost pressure on hospitals. Therefore their target is to improve quality, transparency, and efficiency of hospital services, e.g. by reducing the length of stay of patients. To achieve this, processes have to be analyzed in order to optimize them if necessary. When looking at the targets of optimization not only efficiency but also quality of care and patient satisfaction (e.g. waiting times) have to be taken into account.
Besides hospitals also home health care services and their planning are discussed in this lecture. Because of the demographic development this is an emerging field in the health care sector. Here, e.g. nurse rosters have to be built which give details about which nurse visits which patient at what time. While doing so different targets have to be regarded, e.g. the continuity of nurse-patient relationship or the minimization of the distances the nurses have to travel.

Workload
The total workload for this course is approximately 135.0 hours. For further information see German version.

Literature
Elective literature:

- Fleßa: Grundzüge der Krankenhausbetriebslehre, Oldenbourg, 2007
- Fleßa: Grundzüge der Krankenhaussteuerung, Oldenbourg, 2008
- Hall: Patient flow: reducing delay in healthcare delivery, Springer, 2006

T Course: Operations Research in Supply Chain Management [T-WIWI-102715]

Responsibility: Stefan Nickel
Contained in: [M-WIWI-102832] Operations Research in Supply Chain Management
[M-WIWI-101415] Operations Research in Supply Chain Management and Health Care Management
[M-WIWI-102805] Service Operations

ECTS	Version
4,5	1

Learning Control / Examinations
The assessment is a 120 minutes written examination (according to §4(2), 1 of the examination regulation).
The examination is held in the term of the lecture and the following lecture.

Recommendations
Basic knowledge as conveyed in the module *Introduction to Operations Research* and in the lectures *Facility Location and Strategic SCM*, *Tactical and operational SCM* is assumed.

Remarks
The lecture is planned to be held in the winter term 2016/17. The planned lectures and courses for the next three years are announced online.

T Course: Optimization in a Random Environment [T-WIWI-102628]

Responsibility: Karl-Heinz Waldmann
Contained in: [M-WIWI-101657] Stochastic Modelling and Optimization

ECTS	Version
4,5	1

Learning Control / Examinations
The assessment consists of an 1h written exam following Section 4(2), 1 of the examination regulations. Credit from the voluntary computer lab is accounted for in the overall grade raising the exam grade by a 2/3 step of a full grade (§4 (2), 3 SPO 2007 respectively §4 (3) SPO 2015).

Remarks
The lecture is offered irregularly. The curriculum of the next two years is available online.

T Course: Organic Computing [T-WIWI-102659]

Responsibility: Hartmut Schmeck
Contained in: [M-WIWI-101459] Organic Computing
[M-WIWI-101458] Ubiquitous Computing

ECTS	Language	Version
5	englisch	1

Events

Term	Event-No.	Events	Type	SWS	Lecturers
SS 2016	2511104	Organic Computing	Vorlesung (V)	2	Hartmut Schmeck
SS 2016	2511105	Übungen zu Organic Computing	Übung (Ü)	1	Friederike Pfeiffer-Bohnen, Hartmut Schmeck, Lukas König, Micaela Wünsche

Learning Control / Examinations
The examination will be offered latest until winter term 2016/2017 (repeaters only).
The assessment of this course consists of a written examination (60 min) (following §4(2), 1 SPOs) and of submitting written exercises that recapitulate the content of the course. The exercises include theoretical questions as well as practical programming. For providing a successful solution to all exercises, a bonus will be granted, improving the grade of a passed exam by one grade-step (0.3 or 0.4,) (§4 (2), 3 SPO 2007 respectively §4 (3) SPO 2015). The course will be offered every second semester (summer term) and exams may be repeated at every ordinary exam date.

Die folgenden Informationen stammen aus der Veranstaltung Organic Computing (SS 2016):

Aim
The student acquires the ability to master methods and concepts of Organic Computing and to demonstrate innovation skills regarding the used methods.
Therefore the course aims at the teaching of fundamentals and methods of Organic Computing within the context of its applicability in practice. On the basis of a fundamental understanding of the taught concepts and methods the students should be able to choose the adequate methods and concepts, if necessary further develop them according to the situation and use them properly when facing related problems in their later job. The students should be capable of finding arguments for the chosen solutions and express them to others.

Content
The mission of Organic Computing is to tame complexity in technical systems by providing appropriate degrees of freedom for self-organized behaviour adapting to changing requirements of the execution environment, in particular with respect to human needs. According to this vision an organic computer system should be aware of its own capabilities, the requirements of the environment, and it should be equipped with a number of "self-x" properties allowing for the anticipated adaptiveness and for a reduction in the complexity of system management. These self-x properties are self-organisation, self-configuration, self-optimization, self-healing, self-protection and self-explanation. In spite of these self-x properties, an organic system should be open to external control actions which might be necessary to prevent undesired behaviour.

Workload
The total workload for this course is approximately 150.0 hours. For further information see German version.

Literature

- Autonomic Computing: Concepts, Infrastructure and Applications. M. Parashar and S. Hariri (Ed.), CRC Press. December 2006.
- Self-Organization in Biological Systems. S. Camazine, J. Deneubourg, N. R. Franks, J. Sneyd, G. Theraulaz and E. Bonabeau. Princeton University Press, 2003.
- Complex Adaptive Systems: An Introduction. H. G. Schuster, Scator Verlag, 2001.
- Introduction to Evolutionary Computing. A. E. Eiben and J. E. Smith. Natural Computing Series, Springer Verlag, 2003. Swarm Intelligence: From Natural to Artificial Systems.Eric Bonabeau, Marco Dorigo and Guy Theraulaz. Oxford University Press, 1999.
- Control of Complex Systems. K. Astrom, P. Albertos, M. Blanke, A. Isidori and W. Schaufelberger. Springer Verlag, 2001.

Elective literature:

- **Adaptive and Self-organising Systems,** Christian Müller-Schloer, Moez Mnif, Emre Cakar, Hartmut Schmeck, Urban Richter, June 2007. Preprint.Submitted to ACM Transactions on Autonomous and Adaptive Systems (TAAS)
- **Organic Computing - Addressing Complexity by Controlled Self-organization,** Jürgen Branke, Moez Mnif, Christian Müller-Schloer, Holger Prothmann, Urban Richter, Fabian Rochner, Hartmut Schmeck, In Tiziana Margaria, Anna Philippou, and Bernhard Steffen, *Proceedings of ISoLA 2006*, pp. 200-206. Paphos, Cyprus, November 2006.
- Evolutionary Optimization in Dynamic Environments. J. Branke. Kluwer Academic Publishers, 2002.
- Self-star Properties in Complex Information Systems: Conceptual and Practical Foundations (Lecture Notes in Computer Science. O. Babaoglu, M. Jelasity, A. Montresor, C. Fetzer, S. Leonardi, A. van Moorsel and M. van Steen. Springer Verlag, 2005.
- Design and Control of Self-organizing Systems. C. Gershenson. PhD thesis, Vrije Universiteit Brussel, Brussels, Belgium, 2007.
- VDE / ITG / GI - Positionspapier: Organic Computing - Computer- und Systemarchitektur im Jahr 2010. Juli 2003. it - Information Technology, Themenheft Organic Computing, Oldenbourg Verlag. Volume: 47, Issue: 4/2005.

further references will be announced in class

T Course: OR-Oriented Modeling and Analysis of Real Problems (Project) [T-WIWI-102730]

Responsibility: Karl-Heinz Waldmann
Contained in: [M-WIWI-101657] Stochastic Modelling and Optimization

ECTS	Version
4,5	1

Learning Control / Examinations
Presentation and documentation of the rssults.

Remarks
The lecture is offered irregularly. The curriculum of the next two years is available online.

T Course: P&C Insurance Simulation Game [T-WIWI-102797]

Responsibility: Ute Werner
Contained in: [M-WIWI-101469] Insurance Management I
[M-WIWI-101449] Insurance Management II

ECTS	Version
3	1

Learning Control / Examinations
See German version.

Recommendations
See German version.

T Course: Panel Data [T-WIWI-103127]

Responsibility: Wolf-Dieter Heller
Contained in: [M-WIWI-101638] Econometrics and Statistics I
[M-WIWI-101639] Econometrics and Statistics II

ECTS	Version
4,5	1

Events

Term	Event-No.	Events	Type	SWS	Lecturers
SS 2016	2520321	Übungen zu Paneldaten	Übung (Ü)	2	Carlo Siebenschuh, Wolf-Dieter Heller
SS 2016	2520320	Paneldaten	Vorlesung (V)	2	Wolf-Dieter Heller

T Course: Parallel Algorithms [T-INFO-101333]

Responsibility: Peter Sanders
Contained in: [M-INFO-101199] Advanced Algorithms: Design and Analysis
[M-INFO-101200] Advanced Algorithms: Engineering and Applications
[M-INFO-100796] Parallel Algorithms
[M-INFO-101223] Parallel Processing

ECTS	Language	Version
5	deutsch	1

Events

Term	Event-No.	Events	Type	SWS	Lecturers
WS 15/16	2400053	Parallel Algorithms	Vorlesung (V)	2/1	Peter Sanders

Die folgenden Informationen stammen aus der Veranstaltung Parallel Algorithms (WS 15/16):

Aim
Die Studierenden erwerben ein systematisches Verständnis algorithmischer Fragestellungen und Lösungsansätze im Bereich der parallelen Algorithmen, das auf dem bestehenden Wissen im Themenbereich Algorithmik aufbaut. Außerdem können sie erlernte Techniken auf verwandte Fragestellungen anwenden und aktuelle Forschungstehmen im Bereich paralleler Algorithmen interpretieren und nachvollziehen.
Nach erfolgreicher Teilnahme an der Lehrveranstaltung können die Studierenden

- Begriffe, Strukturen, grundlegende Problemdefinitionen und Algorithmen aus der Vorlesung erklären;
- auswählen, welche Algorithmen und Datenstrukturen zur Lösung einer Fragestellung geeignet sind und diese ggf. den Anforderungen einer konkreten Problemstellung anpassen;
- Algorithmen und Datenstrukturen ausführen, mathematisch präzise analysieren und die algorithmischen Eigenschaften beweisen;
- Maschinenmodelle aus der Vorlesung erklären sowie Algorithmen und Datenstrukturen in diesen analysieren;
- neue Probleme aus Anwendungen analysieren, auf den algorithmischen Kern reduzieren und daraus ein abstraktes Modell erstellen und auf Basis der in der Vorlesung erlernten Konzepte und Techniken eigene Lösungen in diesem Modell entwerfen, analysieren und die algorithmischen Eigenschaften beweisen.

Content
Modelle und ihr Bezug zu realen Maschinen:

- shared memory - PRAM
- Message Passing, BSP
- Schaltkreise

Analyse: Speedup, Effizienz, Skalierbarkeit
Grundlegende Techniken:

- SPMD
- paralleles Teilen-und-Herrschen
- kollektive Kommunikation
- Lastverteilung

Konkrete Algorithmen (Beispiele)

- Kollektive Kommunikation (auch für große Datenmengen): Broadcast, Reduce, Präfixsummen, all-to-all exchange
- Matrizenrechnung
- Sortieren
- list ranking
- minimale Spannbäume
- Lastverteilung: Master Worker mit adaptiver Problemgröße, random polling, zufällige Verteilung

Workload
Vorlesung und Übung mit 3 SWS, 5 LP entsprechen ca. 150 Arbeitsstunden, davon
ca. 30 Std. Besuch der Vorlesung und Übung bzw. Blockseminar
ca. 60 Std. Vor- und Nachbereitung
ca. 30 Std. Bearbeitung der Übungsblätter/Vorbereitung Minisemiar
ca. 30 Std. Prüfungsvorbereitung

T Course: Parallel computer systems and parallel programming [T-INFO-101345]

Responsibility: Achim Streit
Contained in: [M-INFO-101210] Dynamic IT-Infrastructures

ECTS	Language	Version
4	deutsch	1

Events

Term	Event-No.	Events	Type	SWS	Lecturers
SS 2016	24617	Parallel computer systems and parallel programming	Vorlesung (V)	2	Achim Streit, Hartmut Häfner

Die folgenden Informationen stammen aus der Veranstaltung Parallel computer systems and parallel programming (SS 2016):

Aim
Studierende erörtern die Grundbegriffe paralleler Architekturen und die Konzepte ihrer Programmierung. Sie analysieren verschiedene Architekturen von Höchstleistungsrechnern und differenzierenzwischen verschiedene Typen anhand von Beispielen aus der Vergangenheit und Gegenwart.
Studierende analysieren Methoden und Techniken zum Entwurf, Bewertung und Optimierung paralleler Programme, die für den Einsatz in Alltags- oder industriellen Anwendungen geeignet sind und wenden diese an. Studierende können Probleme im Bereich der Parallelprogrammierung beschreiben, analysieren, und beurteilen.

Content
Die Vorlesung gibt eine Einführung in die Welt moderner Parallel- und Höchstleistungsrechner, des Supercomputings bzw. des High-Performance Computings (HPC) und die Programmierung dieser Systeme.

Zunächst werden allgemein und exemplarisch Parallelrechnersysteme vorgestellt und klassifiziert. Im Einzelnen wird auf speichergekoppelte und nachrichtengekoppelte System, Hybride System und Cluster sowie Vektorrechner eingegangen. Aktuelle Beispiele der leistungsfähigsten Supercomputer der Welt werden ebenso wie die Supercomputer am KIT kurz vorgestellt.

Im zweiten Teil wird auf die Programmierung solcher Parallelrechner, die notwendigen Programmierparadigmen und Synchronisationsmechanismen, die Grundlagen paralleler Software sowie den Entwurf paralleler Programme eingegangen. Eine Einführung in die heute üblichen Methoden der parallelen Programmierung mit OpenMP und MPI runden die Veranstaltung ab.

Workload
120 h / Semester, davon 30 h Präsenzzeit und 90 h Selbstlernen aufgrund der Komplexitätdes Stoffs

Literature

1. David E. Culler, Jaswinder Pal Singh, Anoop Gupta: "Parallel computer architecture: a hardware, software approach", Morgan Kaufmann, 1999, ISBN 1-55860-343-3
2. Theo Ungerer: „Parallelrechner und parallele Programmierung", Spektrum Verlag, 1997, ISB: 3-8274-0231-X
3. John L. Hennessy, David A. Patterson: "Computer architecture: a quantitative approach (4. edition)", Elsevier, 2007, ISBN 0-12-370490-1, 978-0-12-370490-0
4. Kai Hwang, Zhiwei Xu: "Scalable parallel computing: technology, architecture, programming", McGraw-Hill, 1998, ISBN 0-07-031798-4
5. William Gropp, Ewing Lusk, Anthony Skjellum: "Using MPI: portable parallel programming with the message-passing interface (2. edition)", MIT Press, 1999, ISBN 0-262-57132-3, 0-262-57134-X
6. Barbara Chapman, Gabriele Jost, Ruud van der Pas: "Using OpenMP: portable shared memory parallel programming", MIT Press, 2008, ISBN 0-262-53302-2, 978-0-262-53302-7

T Course: Parametric Optimization [T-WIWI-102855]

Responsibility: Oliver Stein
Contained in: [M-WIWI-101473] Mathematical Programming

ECTS	Version
4,5	1

Learning Control / Examinations
The assessment of the lecture is a written examination (60 minutes) according to §4(2), 1 of the examination regulation.
The examination is held in the semester of the lecture and in the following semester.
Prerequisite for admission to the written examination is attaining at least 30% of the exercise points. Therefore the online-registration for the written examination is subject to fulfilling the prerequisite.

Recommendations
It is strongly recommended to visit at least one lecture from the Bachelor program of this chair before attending this course.

Remarks
The lecture is offered irregularly. The curriculum of the next three years is available online (www.ior.kit.edu).

T Course: Patent Law [T-INFO-101310]

Responsibility: Thomas Dreier
Contained in: [M-INFO-101215] Intellectual Property Law

ECTS	Language	Version
3	deutsch	1

Events

Term	Event-No.	Events	Type	SWS	Lecturers
SS 2016	24656	Patent Law	Vorlesung (V)	2	Peter Bittner

Die folgenden Informationen stammen aus der Veranstaltung Patent Law (SS 2016):

Aim
Ziel der Vorlesung ist es, den Studenten aufbauend auf der Überblicksvorlesung *Gewerblicher Rechtsschutz und Urheberrecht* vertiefte Kenntnisse auf dem Rechtsgebiet des Patentrechts und des Business mit technischem IP zu verschaffen. Die Studenten sollen die Zusammenhänge zwischen den wirtschaftlichen Hintergründen und den rechtspolitischen Anliegen, auf dem Gebiet des technischen IP, insbesondere auf dem Gebiet der Informations- und Kommunikationstechnik kennen lernen. Sie sollen die Regelungen des nationalen, europäischen und internationalen Patentrechts, des Know-How-Schutzes kennen lernen und auf praktische Sachverhalte anwenden, insbesondere für die Nutzung von technischem IP durch Verträge und Gerichtsverfahren. Der Konflikt zwischen dem MonopolPatent und der Politik der Europäischen Kartellrechtsverwaltung wird mit den Studenten erörtert.

Content
Die Vorlesung befasst sich mit dem Recht und den Gegenständen des technischen IP, insbesondere Erfindungen, Patente, Gebrauchsmuster, Geschmacksmuster, Know-How, den Rechten und Pflichten von Arbeitnehmererfindern als Schöpfern von technischem IP, der Lizenzierung, den Beschränkungen und Ausnahmen der Patentierbarkeit, der Schutzdauer, der Durchsetzung der Rechte und der Verteidigung gegen solche Rechte in Nichtigkeits- und Löschungsverfahren. Gegenstand der Vorlesung ist nicht allein das deutsche, sondern auch das amerikanische und das europäische und das internationale Patentrecht. Die Studenten sollen die Zusammenhänge zwischen den wirtschaftlichen Hintergründen, den rechtspolitischen Anliegen bei technischem IP, insbesondere bei der Informations- und Kommunikationstechnik, und dem rechtlichen Regelungsrahmen erkennen und auf praktische Sachverhalte anwenden, insbesondere für die Nutzung von technischem IP durch Verträge und Gerichtsverfahren. Der Konflikt zwischen dem MonopolPatent und der Politik der Europäischen Kartellrechtsverwaltung wird mit den Studenten erörtert.

Workload
Der Gesamtarbeitsaufwand für diese Lerneinheit beträgt bei 3 Leistungspunkten 90 h, davon 22,5 Präsenz.

T Course: Pattern Recognition [T-INFO-101362]

Responsibility: Jürgen Beyerer
Contained in: [M-INFO-101240] Automated Planning and Decision-making
[M-INFO-101238] Automated visual inspection
[M-INFO-101241] Image-based detection and classification
[M-INFO-101239] Machine Vision

ECTS	Language	Version
3	deutsch	1

Events

Term	Event-No.	Events	Type	SWS	Lecturers
SS 2016	24675	Pattern Recognition	Vorlesung (V)	2	Jürgen Beyerer

Die folgenden Informationen stammen aus der Veranstaltung Pattern Recognition (SS 2016):

Aim

- Students have a sound knowledge for the selection, construction, and properties of features which are useful for the characterization of objects that have to be classified. Students know how feature space can be explored, how features can be transformed and how distances in feature space can be calculated. Students master feature normalization and the construction of features. Additionally, students know techniques to reduce the dimensionality of the feature space.
- Students have a sound knowledge for the selection and adaptation of appropriate classifiers for different tasks. They know Bayesian decision theory, parameter estimation and parameter-free methods, linear discriminance functions, support vector machines and matched filters. In addition they know how to do classification with nominal features.
- Students are in the position to solve pattern recognition problems, considering the efficiency of classifiers and interrelations of the processing chain object - pattern - features – classifier. Students know general principles for classifier performance evaluation as well as boosting.

Content
Features:

- types of features
- exploration of the feature space
- transformation of the features
- distance measures within the feature space
- normalization of features
- selection and construction of features
- reduction of the dimension of the feature space

Classifiers:

- Bayesian decision theory
- parameter estimation
- parameter free methods
- linear classifiers
- support vector machine
- template matching, matched filter
- classification with rejection
- classification with regard to nominal features

General principles:

- Vapnik-Chervonenkis theory
- evaluation of classifiers
- boosting

Workload
Gesamt: ca. 90h, davon
1. Präsenzzeit in Vorlesungen: 20h

2. Vor-/Nachbereitung derselbigen: 20h
3. Prüfungsvorbereitung und Präsenz in selbiger: 50h

Literature
Weiterführende Literatur

- Richard O. Duda, Peter E. Hart, Stork G. David. Pattern Classification. Wiley-Interscience, second edition, 2001
- K. Fukunaga. Introduction to Statistical Pattern Recognition. Academic Press, second edition, 1997
- R. Hoffman. Signalanalyse und -erkennung. Springer, 1998
- H. Niemann. Pattern analysis and understanding. Springer, second edition, 1990
- J. Schürmann. Pattern classification. Wiley & Sons, 1996
- S. Theodoridis, K. Koutroumbas. Pattern recognition. London: Academic, 2003
- V. N. Vapnik. The nature of statistical learning theory. Springer, second edition, 2000

T Course: Personalization and Services [T-WIWI-102848]

Responsibility: Andreas Sonnenbichler
Contained in: [M-WIWI-101470] Advanced CRM
[M-WIWI-101410] Business & Service Engineering

ECTS	Version
4,5	1

Learning Control / Examinations
Assessment consists of a written exam of 1 hour length following §4 (2), 1 of the examination regulations and by submitting written papers as part of the exercise (§4 (2), 3 SPO 2007 respectively §4 (3) SPO 2015).
The course is considered successfully taken, if at least 50 out of 100 points are acquired in the written exam. In this case, all additional points (up to 10) from excersise work will be added.

Recommendations
None

Remarks
As of summer term 2014 this lecture is hold in alternation with the lecture "2540506 - Recommendersystems".

T Course: Planning and Management of Industrial Plants [T-WIWI-102631]

Responsibility: Frank Schultmann
Contained in: [M-WIWI-101471] Industrial Production II

ECTS	Language	Version
5,5	deutsch	1

Events

Term	Event-No.	Events	Type	SWS	Lecturers
WS 15/16	2581952	Planning and Management of Industrial Plants	Vorlesung (V)	2	Frank Schultmann

Learning Control / Examinations
The assessment consists of a written exam (90 minutes) (following §4(2), 1 of the examination regulation). The exam takes place in every semester. Re-examinations are offered at every ordinary examination date.

Recommendations
None

Die folgenden Informationen stammen aus der Veranstaltung Planning and Management of Industrial Plants (WS 15/16):

Aim

- Students shall be able to describe the tasks of plant management.
- Students shall be proficient in using selected methods of investment and cost estimates.
- Students shall be able to consider necessary processing and logistical requirements of designing industrial plants.
- Students shall be able to discuss interdependencies between capacity planning, process design and plant optimization.
- Students shall be proficient in discussing and applying selected methods of quality management, plant maintenance and plant dismantling.

Content
Industrial plant management incorporates a complex set of tasks along the entire life cycle of an industrial plant, starting with the initiation and erection up to operating and dismantling.
During this course students will get to know special characteristics of industrial plant management. Students will learn important methods to plan, realize and supervise the supply, start-up, maintenance, optimisation and shut-down of industrial plants. Alongside, students will have to handle the inherent question of choosing between technologies and evaluating each of them. This course pays special attention to the specific characteristics of plant engineering, commissioning and investment.

Workload
Total effort required will account for approximately 165h (5.5 credits).

Literature
will be announced in the course

T Course: Portfolio and Asset Liability Management [T-WIWI-103128]

Responsibility: Mher Safarian
Contained in: [M-WIWI-101639] Econometrics and Statistics II

ECTS	Language	Version
4,5	englisch	1

Events

Term	Event-No.	Events	Type	SWS	Lecturers
SS 2016	2520357	Portfolio and Asset Liability Management	Vorlesung (V)	2	Mher Safarian
SS 2016	2520358	Übungen zu Portfolio and Asset Liability Management	Übung (Ü)	2	Mher Safarian

Learning Control / Examinations
The assessment of this course consists of a written examination (following §4(2), 1 SPOs) and of possible additional assignments during the course (§4 (2), 3 SPO 2007 respectively §4 (3) SPO 2015).

Die folgenden Informationen stammen aus der Veranstaltung Portfolio and Asset Liability Management (SS 2016):

Aim
Introduction and deepening of various portfolio management techniques in the financial industry.

Content
Portfolio theory: principles of investment, Markowitz- portfolio analysis, Modigliani-Miller theorems and absence of arbitrage, efficient markets, capital asset pricing model (CAPM), multi factorial CAPM, arbitragepricing theory (APT), arbitrage and hedging, multi factorial models, equity-portfolio management, passive strategies, active investment
Asset liability: statistical portfolio analysis in stock allocation, measures of success, dynamic multi seasonal models, models in building scenarios, stochastic programming in bond and liability management, optimal investment strategies, integrated asset liability management

Workload
The total workload for this course is approximately 150 hours. For further information see German version.

Literature
To be announced in lecture.
Elective literature:
To be announced in lecture.

T Course: Practical Course Analysis of Complex Data Sets [T-INFO-105796]

Responsibility: Klemens Böhm
Contained in: [M-INFO-101256] Theory and Practice of Data Warehousing and Mining

ECTS	Version
4	1

T Course: Practical Course Database Systems [T-INFO-101979]

Responsibility:
Contained in: [M-INFO-101209] Theory and Practice of Database Technology

ECTS	Version
4	1

T Course: Practical Course Distributed Data Management [T-INFO-101981]

Responsibility:
Contained in: [M-INFO-101209] Theory and Practice of Database Technology

ECTS	Version
4	1

T Course: Practical Course in Algorithm Design [T-INFO-104374]

Responsibility:
Contained in: [M-INFO-101199] Advanced Algorithms: Design and Analysis
[M-INFO-101200] Advanced Algorithms: Engineering and Applications
[M-INFO-102072] Practical Course in Algorithm Design

ECTS	Language	Version
6	deutsch	1

Events

Term	Event-No.	Events	Type	SWS	Lecturers
WS 15/16	24305	Practical Course in Algorithm Design	Praktikum (P)	4	Ben Strasser, Dorothea Wagner, Julian Dibbelt, Moritz Baum, Tobias Zündorf

Die folgenden Informationen stammen aus der Veranstaltung Practical Course in Algorithm Design (WS 15/16):

Aim
The purpose of the practical course in algorithm design is to make learned knowledge work. The students are given varying topics from algorithmics, which they have to implement in small working groups. Possible Topics are, for exmaple, algorithms for flow problems, shortest path problems, or clustering techniques. In this way students learn to write efficient code.

Workload
150 h

T Course: Practical Course Modeling and Simulation of Networks and Distributed Systems [T-INFO-101980]

Responsibility: Hannes Hartenstein
Contained in: [M-INFO-101210] Dynamic IT-Infrastructures
[M-INFO-101204] Networking Labs

ECTS	Language	Version
5	deutsch	1

Events

Term	Event-No.	Events	Type	SWS	Lecturers
SS 2016	24878	Praktikum Modellierung und Simulation von Netzen und verteilten Systemen	Praktikum (P)	2	Hannes Hartenstein, Philipp Andelfinger, Tristan Gaugel

Modeled Conditions
The following conditions must be met:

- Course [T-INFO-101324] *Modeling and Simulation of Networks and Distributed Systems* has to be started before taking this course.

Die folgenden Informationen stammen aus der Veranstaltung Praktikum Modellierung und Simulation von Netzen und verteilten Systemen (SS 2016):

Aim
Der/Die Studierende ist in der Lage, Simulationsstudien in verschiedenen Simulationsumgebungen (OPNET, ns-3, SUMO) durchzuführen: er/sie kann Simulationsszenarien erstellen, die Parametrisierung des Simulationsszenarios variieren und Simulationsergebnisse mittels geeigneter Werkzeuge (MATLAB, gnuplot) oder bspw. in C++ selbst implementierter Lösungen auswerten und visualisieren. Weiterhin ist er/sie in der Lage, die Ergebnisse im Kontext der gegebenen Fragestellung zu erklären und zu vergleichen.
1. Der/Die Studierende kann wissenschaftliche Methoden zum Vergleich und zur Bewertung von Pseudozufallszahlengeneratoren anwenden.
2. Der/Die Studierende kann Transformationsverfahren zur Generierung von Pseudozufallszahlen verschiedener Wahrscheinlichkeitsverteilungen selbstständig implementieren.
3. Der/Die Studierende kann Mechanismen zum Ereignisverwaltung innerhalb eines zeitdiskreten ereignisbasierten Simulators implementieren.
4. Der/Die Studierende kann mittels Anpassung von Parametern eine gegebene Funktion an Ergebnisse einer Simulationsstudie anzupassen.
5. Der/Die Studierende kann Modelle hybrider diskret-kontinuierlicher Systeme in MATLAB entwerfen und konstruieren.
6. Der/Die Studierende kann einfache parallele Simulationen auf Basis von MPI entwickeln.
zu Qualifikationszielen:
- Teamarbeit: Der/Die Studierende kann sich Lösungen für konkrete Aufgabenstellungen gemeinsam erarbeiten.
- Wissenschaftliches Schreiben: Der/Die Studierende kann kurze wissenschaftliche Berichte bestehend aus Motivation, Darstellung der erarbeiteten Lösung und einer Zusammenfassung bzw. Diskussion der Ergebnisse selbstständig verfassen.

Content
The simulation of networks and distributed systems is a means to analyze and evaluate
protocols in a quick and cost-efficient way and is therefore a valuable tool in the research of networks and distributed systems. While analytical approaches are often challenged by the complexity of scenarios and field tests are challenged by a high hardware configuration effort and resulting costs, simulations allow for the efficient investigation of the parameter space regarding network topologies, communication patterns and dependencies to other protocols.
However, simulation results are only of relevance if the modeling and evaluation has been done accurately. Therefore, in this course, we utilize up-to-date simulation toolkits to explore current research, e.g. in the fields of vehicle-to-vehicle communication and online social networks. Consequently, this course teaches fundamentals and practical aspects of modeling, simulation and evaluation.

Workload
Präsenzzeit: 30h (2 SWS * 15 Vorlesungswochen)
Nachbereitung und Berichte schreiben: 120h (2 SWS * 4h/SWS * 15 Vorlesungswochen)
Gesamt: 150h (= 5 ECTS Punkte)

T Course: Practical Course Protocol Engineering [T-INFO-104386]

Responsibility: Martina Zitterbart
Contained in: [M-INFO-101206] Networking

ECTS	Version
4	1

Events

Term	Event-No.	Events	Type	SWS	Lecturers
WS 15/16	2400086	Protocol Engineering	Praktikum (P)	4	Martina Zitterbart, Robert Bauer

Die folgenden Informationen stammen aus der Veranstaltung Protocol Engineering (WS 15/16):

Aim
Der/Die Studierende kennt den Prozess der Standardisierung von Internetprotokollen und wendet dieses Wissen an, um ein neues Internetprotokoll in Gruppenarbeit zu entwerfen. Hierbei bewertet der/die Studierende verschiedene Herangehensweisen. In der Diskussion mit den weiteren Teilnehmern, wählen diese gemeinsam passende Lösungen aus. Hierbei wendet der/die Studierende die theoretischen Grundkenntnisse aus der LV Telematik [24128] in der Praxis an und vertieft somit die erlernten Konzepte.

Content
Das semesterbegleitende Projekt behandelt die Standardisierung eines Internetprotokolls. Diese gliedert sich in Entwurf, Spezifikation, Implementierung und Interoperabilitätstest.

T Course: Practical Course: Context Sensitive Ubiquitous Systems [T-INFO-103581]

Responsibility: Michael Beigl
Contained in: [M-INFO-101226] Context Sensitive Ubiquitous Systems
[M-INFO-101883] Practical Course: Context Sensitive Ubiquitous Systems

ECTS	Language	Version
6	deutsch	1

Events

Term	Event-No.	Events	Type	SWS	Lecturers
SS 2016	24895	Practical Course: Context Sensitive Ubiquitous Systems	Praktikum (P)	4	Julio Cezar De Melo Borges, Matthias Budde, Michael Beigl, Till Riedel

Die folgenden Informationen stammen aus der Veranstaltung Practical Course: Context Sensitive Ubiquitous Systems (SS 2016):

Aim
Nach Abschluss des Praktikums können die Studierenden

- neue kontextsensitive Systeme unter Einsatz existierender "IoT", "Machine Learning" und "Big Data"-Komponenten implementieren
- existierende Komponenten und Algorithmen im Bereich Maschine Learning, Data Mining und Big Data auswählen und anpassen
- Datensätze aufbereiten und hierzu geeignete Verfahren identifizieren
- durch Experimente verschiedene Verfahren und Parametrisierungen bewerten und vergleichen
- durch Analyse der experimentellen Ergebnissen Verfahren und Verarbeitungsketten anwendungsspezifisch verbessern
- explorative Konzepte der Smart Data Innovation als "Data Analyst" bzw. "Data Scientist" selbständig anwenden

Content
Kontextsensitivität wird oftmals als Schlüsselkomponente intelligenter Software bezeichnet. Systeme, die den Kontext ihrer Nutzer erkennen und verarbeiten können, können Dienste optimal und idealerweise ohne explizite Eingaben der Nutzer erbringen (siehe auch Beschreibung zur Vorlesung 24658)
Im Praktikum werden Techniken, Methoden und Software der Kontexterfassung und -verarbeitung als Basis von Smart Data Analytics vertieft. Im Fokus steht vorallem die im Smart Data Innovation Lab verwendete Hardware und Software (industriell genutzte Systeme wie SAP HANA und SAP HANA Vora, IBM SPSS und Big Insights, Software AG Terracotta und Apama aber auch insbesodere Open Source Software zur Datenanalyse wie Jupyther/iPython Notebooks und scikit-learn).
Die praktischen Aufgaben finden im Umfeld aktueller wissenschaftlicher Arbeiten sowie aktueller Plattformen und Technologien statt. Das Praktikum ist forschungsorientiert und orientiert sich thematisch an aktuellen Projekte am Smart Data Innovation Lab am KIT. Dabei sollen insbesondere Einblicke in aktuelle Problemstellungen in der industriellen Anwendung gewährt werden. Ziel ist es auf Basis von konkreten Anwendungsbeispielen in Gruppen innovative, effiziente und praxisorientierte Lösungsansätze zu erarbeiten und als technologische Demonstratoren wissenschaftlich zu präsentieren.
Die Teilnehmerinnen und Teilnehmer werden bei der Durchführung von den wissenschaftlichen Mitarbeiterinnen und Mitarbeitern unterstützt und erhalten Zugang zu den notwendigen Datenquellen und Großrechnern.

Workload
Der Gesamtarbeitsaufwand für diese Lerneinheit beträgt ca. 180 Stunden (6.0 Credits).
Aktivität
Arbeitsaufwand
Präsenzzeit: Präsentation/Diskussion
15 x 45 min
11 h 15 min
Persönliche Nachbereitung der Folien/Aufgaben
15 x 30 min
7 h 30 min
Individuelle Präsentation eines für die Implementierung relevanten wiss. Artikels
30 h 0 min
Praktische Bearbeitung der Aufgaben in Gruppe und individuell
15 x 8h

120 h 0 min
Ergebnisse dokumentieren und für Präsentation aufbereiten
15 x 45 min
11 h 15min
SUMME
180 h 00 min
Arbeitsaufwand für die Lerneinheit " Praktikum: Kontextsensitive ubiquitäre Systeme"

T Course: Practical course: Geometric Modeling [T-INFO-103207]

Responsibility: Hartmut Prautzsch
Contained in: [M-INFO-101214] Algorithms in Computer Graphics

ECTS	Version
3	1

Events

Term	Event-No.	Events	Type	SWS	Lecturers
WS 15/16	2400024	Geometrisches Modellieren	Praktikum (P)	2	Hartmut Prautzsch, Pawel Herman

Die folgenden Informationen stammen aus der Veranstaltung Geometrisches Modellieren (WS 15/16):

Aim
Im Praktikum wird die Anwendung einiger CAD-Techniken für die Arbeit mit Freiformkurven und -flächen geübt. Darüber hinaus soll im Team zusammengearbeitet werden, um die Aufgaben des Praktikums zu lösen.

Content
In diesem Praktikum werden klassische Techniken des Kurven- und Flächenentwurfs behandelt, die in zahlreichen CAD-Systemen Anwendung finden. Anhand kleiner Beispielprobleme wird der Stoff aus den Vorlesungen im Bereich der geometrischen Datenverarbeitung erarbeitet. Im Rahmen des Praktikums wird mit einer C++-Klassenbibliothek gearbeitet, die um Methoden und Klassen erweitert werden soll.
Vorkenntnisse aus den Vorlesungen *Kurven und Flächen im CAD* oder *Rationale Splines* oder vergleichbaren Veranstaltungen sind wünschenswert, aber nicht unbedingt erforderlich. Ein Teil der Inhalte des Praktikums ist auch in den CAGD-Applets, siehe http://i33www.ira.uka.de/applets/, einem "interaktiven Tutorial zum geometrischen Modellieren", enthalten.

Workload
80 h

T Course: Practical Seminar Knowledge Discovery [T-WIWI-102670]

Responsibility: Rudi Studer
Contained in: [M-WIWI-102827] Service Computing

ECTS	Version
4	1

Learning Control / Examinations
The assessment of this course is according to §4(2), 3 of the Prüfungsordnung für Informationswirtschaft in form of an examination of the written seminar thesis, a presentation and a project. The final mark is based on the examination of the written seminar thesis and the project but can be upgraded or downgraded according to the quality of the presentation.

Recommendations
Knowledge of algorithms in the area of knowledge discovery is assumed. Therefore it is recommended to attend the course [2511302] Knowledge Discovery beforehand.

T Course: Practical Seminar Service Innovation [T-WIWI-102799]

Responsibility: Gerhard Satzger
Contained in: [M-WIWI-101410] Business & Service Engineering
[M-WIWI-102806] Service Innovation, Design & Engineering

ECTS	Version
4,5	1

Learning Control / Examinations
The assessment of this course is according to §4(2), 3 SPO in form of a written documentation, a presentation of the outcome of the conducted pracitical components and an active participation in class.
Please take into account that, beside the written documentation, also a practical component (such as a survey or an implementation of an application) is part of the course. Please examine the course description for the particular tasks.
The final mark is based on the graded and weighted attainments (such as the written documentation, presentation, practical work and an active participation in class).

Modeled Conditions
The following conditions must be met:

- Course [T-WIWI-105774] *Practical Seminar: Digital Service Design* and this course are mutually exclusive.

Recommendations
Knowledge of Service Innovation Methods is assumed. Therefore it is recommended to attend the course Service Innovation [2540468] beforehand.

Remarks
Due to the project work, the number of participants is limited and participation requires knowledge about models, concepts and approaches that are taught in the Service Innovation lecture. Having taken the Service Innovation lecture or demonstrating equivalent knowledge is a prerequisite for participating in this Practical Seminar. Details for registration will be announced on the web pages for this course.

T Course: Practical Seminar Special Topics in SSME [T-WIWI-105776]

Responsibility: Alexander Mädche, Christof Weinhardt, Gerhard Satzger, Rudi Studer, Stefan Nickel, Wolf Fichtner, York Sure-Vetter

Contained in: [M-WIWI-102808] Digital Service Systems in Industry

ECTS	Version
4,5	1

Learning Control / Examinations

The assessment consists of a seminar paper, a presentation of the results and the contribution to the discussion (according to §4(2), 3 of the examination regulation). The final grade is based on the evaluation of each component (seminar paper, oral presentation, and active participation).

Recommendations

None

Remarks

The current range of seminar topics is announced on the KSRI website www.ksri.kit.edu.

T Course: Practical Seminar: Digital Service Design [T-WIWI-105774]

Responsibility: Alexander Mädche, Norbert Koppenhagen
Contained in: [M-WIWI-102806] Service Innovation, Design & Engineering

ECTS	Version
4,5	1

Events

Term	Event-No.	Events	Type	SWS	Lecturers
SS 2016	2540554	Practical Seminar: Digital Service Design	Seminar (S)		Alexander Mädche, Norbert Koppenhagen, Silvia Schacht

Learning Control / Examinations
The assessment of this course is according to §4(2), 3 SPO in form of a written documentation, a presentation of the outcome of the conducted practical components and an active participation in class. Please take into account that, beside the written documentation, also a practical component (e.g. implementation of a prototype) is part of the course. Please examine the course description for the particular tasks. The final mark is based on the graded and weighted attainments (such as the written documentation, presentation, practical work and an active participation in class).

Modeled Conditions
The following conditions must be met:

- Course [T-WIWI-102799] *Practical Seminar Service Innovation* and this course are mutually exclusive.

Recommendations
Attending the course „Digital Service Design“ is recommended, but not mandatory.

Remarks
The course is held in English.

T Course: Practical Seminar: Health Care Management (with Case Studies) [T-WIWI-102716]

Responsibility: Stefan Nickel
Contained in: [M-WIWI-101415] Operations Research in Supply Chain Management and Health Care Management
[M-WIWI-102805] Service Operations

ECTS	Workload	Language	Version
4,5	135	deutsch	2

Events

Term	Event-No.	Events	Type	SWS	Lecturers
SS 2016	2550498	Practical seminar: Health Care Management (with Case Studies)	Seminar (S)	5	Anne Zander, Melanie Reuter-Oppermann, Stefan Nickel

Learning Control / Examinations
The assessment consists in a case study, the writing of a corresponding paper, and an oral exam (according to §4(2), 2 of the examination regulation).

Recommendations
Basic knowledge as conveyed in the module*Introduction toOperations Research*is assumed.

Remarks
The credits have been reduced to 4,5 starting summer term 2016.
The lecture is offered every term.
The planned lectures and courses for the next three years are announced online.

Die folgenden Informationen stammen aus der Veranstaltung Practical seminar: Health Care Management (with Case Studies) (SS 2016):

Aim
The student

- is familiar with real problems arising in a hospital
- develops solution approaches for these problems by using well-known methods of Operations Research,
- is able to analyze processes and structures, to collect relevant data as well as to develop and solve models for hospital-specific problems.

Content
Processes in a hospital are often grown historically ("We have always done it this way"), so that there has not been the need to analyze processes until reforms of the health system have put increasing pressure on hospitals. Consequently, nowadays hospitals look for possibilities to improve their processes. The students are confronted with case studies and are asked to develop a solution. Therefore they have to collect and analyze relevant data , processes and structures. When developing the solution the students have to bear in mind that besides the economic efficiency also the quality of care and patient satisfaction (e.g. measured in waiting time) may not be neglected in the health care sector.

Workload
The total workload for this course is approximately 210 hours. For further information see German version.

Literature
Elective literature:

- Fleßa: Grundzüge der Krankenhausbetriebslehre, Oldenbourg, 2007
- Fleßa: Grundzüge der Krankenhaussteuerung, Oldenbourg, 2008
- Hall: Patient flow: reducing delay in healthcare delivery, Springer, 2006

T Course: Predictive Mechanism and Market Design [T-WIWI-102862]

Responsibility: Johannes Philipp Reiß
Contained in: [M-WIWI-101453] Applied Strategic Decisions
[M-WIWI-101505] Experimental Economics

ECTS	Version
4,5	1

Events

Term	Event-No.	Events	Type	SWS	Lecturers
WS 15/16	2520402	Predictive Mechanism and Market Design	Vorlesung (V)	2	Johannes Philipp Reiß, Martin Schmidt

Learning Control / Examinations
The assessment consists of a written exam (60 minutes) (following §4(2), 1 of the examination regulation).

Remarks
See German version

T Course: Prerequisite for Facility Location and Strategic Supply Chain Management [T-WIWI-103061]

Responsibility: Stefan Nickel
Contained in: [M-WIWI-102832] Operations Research in Supply Chain Management
[M-WIWI-101415] Operations Research in Supply Chain Management and Health Care Management

ECTS	Version
	1

Learning Control / Examinations
Proof of successful participation in the practical lessons.

T Course: Prerequisite for Nonlinear Optimization I (Master) [T-WIWI-103635]

Responsibility:
Contained in: [M-WIWI-101473] Mathematical Programming

ECTS	Version
	1

Learning Control / Examinations
See German version

T Course: Prerequisite for Nonlinear Optimization II (Master) [T-WIWI-103636]

Responsibility:
Contained in: [M-WIWI-101473] Mathematical Programming

ECTS	Version
	1

Learning Control / Examinations
see german version

T Course: Prerequisite for Tactical and Operational Supply Chain Management [T-WIWI-105940]

Responsibility: Stefan Nickel
Contained in: [M-WIWI-102832] Operations Research in Supply Chain Management
[M-WIWI-101415] Operations Research in Supply Chain Management and Health Care Management

ECTS	Version
	1

Learning Control / Examinations
Proof of successful participation in the practical lessons.

T Course: Price Management [T-WIWI-105946]

Responsibility: Andreas Geyer-Schulz, Paul Glenn
Contained in: [M-WIWI-101409] Electronic Markets

ECTS	Version
4,5	1

Events

Term	Event-No.	Events	Type	SWS	Lecturers
SS 2016	2540530	Übung zu Preismanagement	Übung (Ü)		Paul Glenn
SS 2016	2540529	Preismanagement	Vorlesung (V)		Paul Glenn

Learning Control / Examinations
Assessment consists of a written exam of 1 hour length following §4 (2), 1 of the examination regulation and by submitting written papers as part of the exercise following §4 (2), 3 of the examination regulation.
The course is considered successfully taken, if at least 50 out of 100 points are acquired in the written exam. In this case, all additional points (up to 10) from excersise work will be added. The grade consists of approximately 91% of exam points and 9% of exercise points.

Recommendations
None

Remarks
The lecture is offered for the first time in summer term 2016.

T Course: Price Negotiation and Sales Presentations [T-WIWI-102891]

Responsibility: Marc Schröder, Martin Klarmann
Contained in: [M-WIWI-101487] Sales Management

ECTS	Language	Version
1,5	deutsch	1

Events

Term	Event-No.	Events	Type	SWS	Lecturers
WS 15/16	2572198	Price Negotiation and Sales Presentations	Block (B)	1	Marc Schröder, Martin Klarmann

Learning Control / Examinations
Non exam assessment (§4 (2), 3 SPO 2007) respectively alternative exam assessments (§4(2), 3 SPO 2015).

Recommendations
None

Die folgenden Informationen stammen aus der Veranstaltung Price Negotiation and Sales Presentations (WS 15/16):

Aim
Students

- gain a clear impression of the theoretical knowledge about price negotiations and sales presentations
- improve their own negotiation abilities

Content
Der Kurs "Preisverhandlungen und Verkaufspräsentationen" diskutiert zunächst theoretisches Wissen über das Verhalten in Verkaufssituationen. In einem zweiten Schritt werden in einem praktischen Teil Verhandlungen von den Studenten selbst geführt.

Workload
The total workload for this course is approximately 45.0 hours. For further information see German version.

T Course: Pricing [T-WIWI-102883]

Responsibility: Ju-Young Kim
Contained in: [M-WIWI-101487] Sales Management
[M-WIWI-101649] Services Marketing
[M-WIWI-101509] Strategic Decision Making and Organization
[M-WIWI-101489] Strategy, Communication, and Data Analysis

ECTS	Language	Version
4,5	deutsch	1

Events

Term	Event-No.	Events	Type	SWS	Lecturers
WS 15/16	2572157	Pricing	Vorlesung (V)	2	Ju-Young Kim

Learning Control / Examinations
The assessment consists of a written exam (60 minutes) (following §4(2), 1 of the examination regulation).

Recommendations
None

Die folgenden Informationen stammen aus der Veranstaltung Pricing (WS 15/16):

Aim
See German version.

Content
This course addresses central elements and peculiarities of pricing goods and services. The topics are below others:

- Price demand functions
- Concept of the price elasticity of demand
- Key concepts of behavioral pricing
- Decision-making areas in pricing

Workload
The total workload for this course is approximately 135.0 hours. For further information see German version.

Literature
Homburg, Christian (2012), Marketingmanagement, 4. Aufl., Wiesbaden.
Simon, Hermann, Fassnacht, Martin (2008), Preismanagement, 3. Aufl., Wiesabden.

T Course: Principles of Information Engineering and Management [T-WIWI-102638]

Responsibility: Christof Weinhardt, Timm Teubner
Contained in: [M-WIWI-101443] Information Engineering and Management

ECTS	Language	Version
5	deutsch	1

Events

Term	Event-No.	Events	Type	SWS	Lecturers
WS 15/16	2540451	Übungen zu Grundzüge der Informationswirtschaft	Übung (Ü)	1	Timm Teubner, Verena Dorner
WS 15/16	2540450	Principles of Information Engineering and Management	Vorlesung (V)	2	Christof Weinhardt, Timm Teubner, Verena Dorner

Learning Control / Examinations
The assessment consists of a written exam (60 min) (according to §4(2), 1 of the examination regulation).

Recommendations
None

Die folgenden Informationen stammen aus der Veranstaltung Principles of Information Engineering and Management (WS 15/16):

Aim
The students should be able to understand and analyze the central role of information as an economic good, a production factor, and a competitive factor in today's societies. Students are supposed to be able to identify, evaluate, price, and market information goods with the help of the concepts and methods taught in the lecture. Furthermore, students learn basic aspects about information systems and information flows within and between organizations, as well as their design parameters.

Content
Information plays a central role in today's society. The resulting structures and processes cannot be explained intuitively with traditional approaches of economic theory. Formerly, information has only been implicitly treated as a production factor; its role as a competitive factor used to be neglected. In order to deal with the central role of information we developed the concept of the "information lifecycle" that systematizes all phases from information generation to information distribution. The single phases of that cycle,

- extraction/generation,
- storage,
- transformation,
- evaluation,
- marketing
- and usage of information

are analyzed from the business administration perspective and the microeconomic perspective. The state of the art of economic theory is presented across this information lifecycle within the lectures. The content of the lecture is deepened in accompanying lecture courses.

Workload
The total workload for this course is approximately 150 hours. For further information see German version.

Literature

- Shapiro, C., Varian, H., Information Rules: A Strategic Guide to the Network Economy. Harvard Business School Press 1999.
- Stahlknecht, P., Hasenkamp, U., Einführung in die Wirtschaftsinformatik. Springer Verlag 7. Auflage, 1999.
- Wirth, H., Electronic Business. Gabler Verlag 2001.

T Course: Principles of Insurance Management [T-WIWI-102603]

Responsibility: Ute Werner
Contained in: [M-WIWI-101469] Insurance Management I
[M-WIWI-101449] Insurance Management II

ECTS	Language	Version
4,5	deutsch	1

Events

Term	Event-No.	Events	Type	SWS	Lecturers
SS 2016	2530055	Principles of Insurance Management	Vorlesung (V)	3	Ute Werner

Learning Control / Examinations
The assessment consists of oral presentations (incl. papers) within the lecture (according to Section 4 (2), 3 of the examination regulation) and a final oral exam (according to Section 4 (2), 2 of the examination regulation).
The overall grade consists of the assessment of the oral presentations incl. papers (50 percent) and the assessment of the oral exam (50 percent).

Recommendations
None

Die folgenden Informationen stammen aus der Veranstaltung Principles of Insurance Management (SS 2016):

Aim
See German version.

Workload
The total workload for this course is approximately 135.0 hours. For further information see German version.

Literature

- D. Farny. *Versicherungsbetriebslehre.* Karlsruhe 2011.
- P. Koch. *Versicherungswirtschaft - ein einführender Überblick.* 2005.
- M. Rosenbaum, F. Wagner. Versicherungsbetriebslehre. Grundlegende Qualifikationen. Karlsruhe 2002.
- U. Werner. Einführung in die Versicherungsbetriebslehre. Skript zur Vorlesung.

Elective literature:
Will be announced during the lecture.

T Course: Probabilistic Planning [T-INFO-101277]

Responsibility: Marco Huber
Contained in: [M-INFO-101240] Automated Planning and Decision-making

ECTS	Language	Version
6	deutsch	1

Events

Term	Event-No.	Events	Type	SWS	Lecturers
SS 2016	24603	Probabilistic Planning	Vorlesung (V)	4	Marco Huber

Die folgenden Informationen stammen aus der Veranstaltung Probabilistic Planning (SS 2016):

Aim
The student can evaluate and name the differences between the three lecture topics Markov decision processes, planning under measurement uncertainty, and reinforcement learning.
The student analyzes a given planning problem and the student can assign the problem to one of the three topics.
The student transfers the learned theoretical basics to a real-world planning problem and therefore, the student applies learned techniques for approximate but efficient calculation of policies.
The student analyses and evaluates scientific literature about probabilistic planning.
The student is able to relate cognate areas like utility theory, decision theory, game theory, or estimation theory.
The student deepens the necessary mathematical skills.

Content
Die Vorlesung Probabilistische Planung bietet eine systematische Einführung in die Planung unter Berücksichtigung von Unsicherheiten. Die auftretenden Unsicherheiten werden dabei durch probabilistische Modelle beschrieben. Um einen erleichterten Einstieg in das Gebiet der probabilistischen Planung zu gewährleisten, gliedert sich die Vorlesung in drei zentrale Themengebiete, mit ansteigendem Grad an Unsicherheit:

1. Markov'sche Entscheidungsprobleme
2. Planung bei Messunsicherheiten
3. Reinforcement Learning

Neben der Vermittlung der theoretischen Herangehensweise bei der vorausschauenden Planung mittels probabilistischer Modelle, steht auch die Veranschaulichung der theoretischen Sachverhalte im Vordergrund. Zu diesem Zweck werden praxisrelevante Spezialfälle und Anwendungsbeispiele etwa aus dem Bereich der Robotik, des maschinellen Lernens oder der Sensoreinsatzplanung betrachtet.

Workload
Gesamt: ca. 190h
1. Präsenzzeit in Vorlesungen: 56h
2. Vor-/Nachbereitung derselbigen: 77h
3. Prüfungsvorbereitung und Präsenz in selbiger: 56h

T Course: Product and Innovation Marketing [T-WIWI-102812]

Responsibility: Martin Klarmann
Contained in: [M-WIWI-101490] Marketing Management

ECTS	Language	Version
3	deutsch	1

Events

Term	Event-No.	Events	Type	SWS	Lecturers
SS 2016	2571154	Product and Innovation Marketing	Vorlesung (V)	2	Martin Klarmann

Learning Control / Examinations
The assessment consists of a written exam (60 minutes) (following §4(2), 1 of the examination regulation).

Remarks
For further information please contact Marketing & Sales Research Group (marketing.iism.kit.edu).

Die folgenden Informationen stammen aus der Veranstaltung Product and Innovation Marketing (SS 2016):

Aim
See German version.

Content
This course addresses topics around the management of new as well as existing products. After the foundations of product management, especially the product choice behavior of customers, students get to know in detail different steps of the innovation process. Another section regards the management of the existing product portfolio.

Workload
The total workload for this course is approximately 90 hours. For further information see German version.

Literature
Homburg, Christian (2012), Marketingmanagement, 4. Aufl., Wiesbaden.

T Course: Production and Logistics Management [T-WIWI-102632]

Responsibility: Magnus Fröhling
Contained in: [M-WIWI-101412] Industrial Production III

ECTS	Language	Version
5,5	deutsch	1

Events

Term	Event-No.	Events	Type	SWS	Lecturers
SS 2016	2581955	Übung zu Produktions- und Logistikmanagement	Übung (Ü)	2	Andreas Rudi, Tobias Zimmer
SS 2016	2581954	Production and Logistics Management	Vorlesung (V)	2	Magnus Fröhling

Learning Control / Examinations
The assessment consists of a written exam (90 minutes) (following § 4(2), 1 of the examination regulation). The exam takes place in every semester. Reexaminations are offered at every ordinary examination date.

Recommendations
None

Die folgenden Informationen stammen aus der Veranstaltung Production and Logistics Management (SS 2016):

Aim

- Students discuss the basic tasks of an operative production and logistics management.
- Students discuss approaches to solve these tasks and shall be able to apply certain ones.
- Students explain the interdependencies between the tasks and methods to solve.
- Students discuss possible IT tools for production and logistics management.
- Students describe emerging trends in production and logistics management.

Content
This course covers central tasks and challenges of operational production and logistics management. Systems analytically, central planning tasks are discussed. Exemplary solution approaches for these tasks are presented. Further practical approaches are explained. Students get to know the set-up and mode of operation of planning systems such as PPS-, ERP- and Advanced Planning Systems to cope with the accompanying planning tasks. Alongside to MRP II, students will be introduced to integrated supply chain management approaches in Supply Chain Management.

Workload
Total effort required will account for approximately 165h (5.5 credits).

Literature
will be announced in the course

T Course: Programming Internship: Solving Computational Risk and Asset Management Problems [T-WIWI-103110]

Responsibility: Maxim Ulrich
Contained in: [M-WIWI-101512] Computational Finance

ECTS	Version
4,5	1

Events

Term	Event-No.	Events	Type	SWS	Lecturers
WS 15/16	2530352	Programmierpraktikum: Solving Computational Risk and Asset Management Problems	Praktikum (P)	2	Maxim Ulrich

Learning Control / Examinations
There are weekly learning controls in the form of weekly programming problem sets. During the first three weeks, problem sets are voluntary to set expectations on the workload and degree of difficulty that is to be expected. Starting in week 4, all weekly problem sets are part of the course wide exam. The final course grade coincides with the equal weighted average across all weekly programming problem sets (starting in week 4). It is planned that programming problem sets can be solved in a group of 2 students. Every student has to submit his own solution and must document for which part of the solution he has been responsible (to satisfy KIT exam regulations). More information will be shared at the first day of class.

Recommendations
None

Remarks
New course starting winter term 2015/16.

T Course: Project Management [T-WIWI-103134]

Responsibility: Frank Schultmann
Contained in: [M-WIWI-101412] Industrial Production III

ECTS	Version
3,5	1

Learning Control / Examinations
The examination will be in form of a written exam acc. to §4(2), 1 ER. Exams are offered in every semester and can be re-examined at every ordinary examination date.

Recommendations
None

Remarks
The course will be offered from winter term 2015/16 and replace the course "The Management of RandD Projects with Case Studies [2581963]".

T Course: Project Management in Practice [T-INFO-101976]

Responsibility: Klemens Böhm
Contained in: [M-INFO-101252] Entrepreneurship
[M-INFO-101208] Innovative Concepts of Data and Information Management

ECTS	Version
1,5	1

T Course: Provable Security in Cryptography [T-INFO-101259]

Responsibility: Dennis Hofheinz
Contained in: [M-INFO-101198] Advanced Topics in Cryptography

ECTS	Language	Version
3	deutsch	1

Events

Term	Event-No.	Events	Type	SWS	Lecturers
WS 15/16	24166	Provable Security in Cryptography	Vorlesung (V)	2	Andy Rupp, Dennis Hofheinz

Die folgenden Informationen stammen aus der Veranstaltung Provable Security in Cryptography (WS 15/16):

Aim
The student

- knows the foundations of the security analysis of cryptographic systems that offer provable security guarantees
- understands and explains cryptographically desirable and provable security guarantees of cryptographic systems,
- understands and explains examples of provably secure cryptographic systems

Content
When is an encryption scheme secure? What type of security is guaranteed by a digital signature scheme? How can secure cryptographic systems be constructed? These and more questions are the topic of this lecture. We put particular emphasis on concrete examples: we will present several cryptographic schemes (such as encryption schemes) and analyze their security properties. In this, the notion of a security proof will play a central role. We endeavour to find mathematical proofs that a given system achieves certain desirable properties under well-defined complexity-theoretic assumptions.

Workload

1. Präsenzzeit in Vorlesungen: 24 h
2. Vor-/Nachbereitung derselbigen: 16 h
3. Prüfungsvorbereitung und Präsenz in selbiger: 50 h

T Course: Public Management [T-WIWI-102740]

Responsibility: Berthold Wigger
Contained in: [M-WIWI-101504] Collective Decision Making
[M-WIWI-101509] Strategic Decision Making and Organization

ECTS	Language	Version
4,5	deutsch	1

Events

Term	Event-No.	Events	Type	SWS	Lecturers
WS 15/16	2561127	Public Management	Vorlesung / (VÜ) Übung	3	Berthold Wigger

Learning Control / Examinations
The assessment consists of an 1h written exam following Art. 4, para. 2, clause 1 of the examination regulation. The grade for this course equals the grade of the written exam.

Recommendations
Basic knowledge of Public Finance is required.

Die folgenden Informationen stammen aus der Veranstaltung Public Management (WS 15/16):

Aim
See German version.

Content
The lecture "Public Management" deals with the economic theory of public sector administration. It is divided into four parts. The first section gives an overview of the legal framework of governmental administration in the Federal Republic of Germany and introduces the classical theory of administration as developed by Weber. Part two studies concepts of public decision-making, which have a significant impact on the operation of public sector administrations and where one focus is on consistency problems of collective decision-making. The third chapter deals with efficiency problems arising in conventionally organized public administrations and companies. X-inefficiency, information and control problems, the isolated consideration of income-spending-relations as well as rent-seeking problems will be considered. In section four the concept of New Public Management, which is a new approach to public sector administration that is mainly based in contract theory, is introduced. Its foundations in institutional economics are developed, with a focus on the specific incentive structures in self-administered administrations. Finally, the achievements of New Public Management approaches are discussed.

Workload
The total workload for this course is approximately 135.0 hours. For further information see German version.

Literature
Elective literature:

- Damkowski, W. and C. Precht (1995): Public Management; Kohlhammer
- Richter, R. and E.G. Furubotn (2003): Neue Institutionenökonomik; 3rd edition; Mohr
- Schedler, K. and I. Proeller (2003): New Public Management; 2nd edition; UTB
- Mueller, D.C. (2009): Public Choice III; Cambridge University Press
- Wigger, B.U. (2006): Grundzüge der Finanzwissenschaft; 2nd edition; Springer

T Course: Public Media Law [T-INFO-101311]

Responsibility: Thomas Dreier
Contained in: [M-INFO-101217] Public Business Law

ECTS	Language	Version
3	deutsch	1

Events

Term	Event-No.	Events	Type	SWS	Lecturers
WS 15/16	24082	Public Media Law	Vorlesung (V)	2	Christian Kirchberg

Die folgenden Informationen stammen aus der Veranstaltung Public Media Law (WS 15/16):

Aim
Die "neuen Medien" (online-Dienste bzw. Internet) sind genauso wie die herkömmlichen Medien (Presse, Rundfunk bzw. Fernsehen) in einen öffentlich-rechtlichen Ordnungsrahmen eingespannt, wenn auch mit unterschiedlicher Regelungsdichte sowie mit manifesten Auswirkungen auf die Privatrechtsordnung. Wesentliche Impulse erhält das Medienrecht insbesondere durch das Verfassungsrecht und das Europäische Gemeinschaftsrecht. Die Vorlesung will eine Übersicht über die Gemeinsamkeiten und Unterschiedlichkeiten der aktuellen Medienordnung und über die absehbaren Perspektiven der Kongruenz der Medien vermitteln. Aktuelle Entwicklungen der Tages- und Wirtschaftspolitik, die den Vorlesungsstoff berühren, werden zur Veranschaulichung des Vorlesungsstoffes in die Darstellung integriert. Darüber hinaus die Teilnahme an einschlägigen Gerichtsverhandlungen, insbesondere an einer solchen entweder des Bundesverfassungsgerichts und/oder des Bundesgerichtshofs, geplant.

Content
Die Vorlesung erläutert zunächst die verfassungsrechtlichen Grundlagen der geltenden Medienordnung, also einerseits die entsprechenden Zuständigkeitsverteilungen zwischen Bund und Ländern sowie andererseits die Meinungs- und Informationsfreiheit sowie die Mediengrundrechte des Art. 5 Abs. 1 GG und ihre Einschränkungen durch allgemeine Gesetze, das Zensurverbot und das Gegendarstellungsrecht. Ergänzt wird dieser Grundsatzabschnitt durch die Darstellung der gemeinschaftsrechtlichen Vorgaben der Rundfunk- und Medienordnung. Daran anschließend erfolgt ein Überblick über die Mediengesetze im Einzelnen, also im Bereich des Rundfunks (insbesondere: Rundfunkstaatsvertrag), des Presserechts (Landespressegesetze) und der sog. Telemedien (Telemediengesetz). Daran schließt sich die Darstellung des Jugendschutzes in den Medien nach Maßgabe des Jugendschutzgesetzes einerseits und des Jugendmedienschutz-Staatsvertrages andererseits an.

Workload
Der Gesamtarbeitsaufwand für diese Lerneinheit beträgt bei 3 Leistungspunkten 90 h, davon 22,5 Präsenz.

Literature
Zum Verständnis der rechtlichen Grundlagen ist eine entsprechende Textsammlung erforderlich, z.B. 'Telemediarecht. Telekommunikations- und Multimediarecht', Beck-Texte im dtv, 7. Aufl. 2007.
Als Einführung und Studienliteratur wird empfohlen: Frank Fechner, Medienrecht, Verlag Mohr Siebek, 8. Aufl. 2007.

T Course: Quality Control I [T-WIWI-102728]

Responsibility: Karl-Heinz Waldmann
Contained in: [M-WIWI-101657] Stochastic Modelling and Optimization

ECTS	Version
4,5	1

Learning Control / Examinations
The assessment consists of an 1h written exam following Section 4(2), 1 of the examination regulations. Credit from the voluntary computer lab is accounted for in the overall grade raising the exam grade by a 2/3 step of a full grade (§4 (2), 3 SPO 2007 respectively §4 (3) SPO 2015).

Remarks
The lecture is offered irregularly. The curriculum of the next two years is available online.

T Course: Quality Control II [T-WIWI-102729]

Responsibility: Karl-Heinz Waldmann
Contained in: [M-WIWI-101657] Stochastic Modelling and Optimization

ECTS	Version
4,5	1

Learning Control / Examinations
The assessment consists of an 1h written exam following Section 4(2), 1 of the examination regulations. Credit from the voluntary computer lab is accounted for in the overall grade raising the exam grade by a 2/3 step (§4 (2), 3 SPO 2007 respectively §4 (3) SPO 2015).

Remarks
The lecture is offered irregularly. The curriculum of the next two years is available online.

T Course: Quantitative Methods in Energy Economics [T-WIWI-102889]

Responsibility: Dogan Keles, Patrick Plötz
Contained in: [M-WIWI-101451] Energy Economics and Energy Markets

ECTS	Language	Version
4	englisch	1

Events

Term	Event-No.	Events	Type	SWS	Lecturers
WS 15/16	2581007	Quantitative Methods in Energy Economics	Vorlesung (V)	2	Dogan Keles, Patrick Plötz

Learning Control / Examinations
The assessment consists of a written exam (following §4(2), 1 of the examination regulation).
The exam takes place in every semester. Re-examinations are offered at every ordinary examination date.

Recommendations
None

Die folgenden Informationen stammen aus der Veranstaltung Quantitative Methods in Energy Economics (WS 15/16):

Aim
The student

- knows and understands selected quantitative methods of energy economics
- is able to use selected quantitative methods of energy economics
- understands they range of usage, limits and is autonomously able to adress new problems by them.

Content
Energy economics makes use of many quantitative methods in exploration and analysis of data as well as in simulations and modelling. This lecture course aims at introducing students of energy economics into the application of quantitative methods and techniques as taught in elementary courses to real problems in energy economics. The focus is mainly on regression, simulation, time series analysis and related statistical methods as applied in energy economics.

Workload
The total workload for this course is approximately 120 hours. For further information see German version.

Literature
Wird in der Vorlesung bekannt gegeben.

T Course: Randomized Algorithms [T-INFO-101331]

Responsibility: Thomas Worsch
Contained in: [M-INFO-101199] Advanced Algorithms: Design and Analysis
[M-INFO-101200] Advanced Algorithms: Engineering and Applications
[M-INFO-100794] Randomized Algorithms

ECTS	Language	Version
5	deutsch	1

Events

Term	Event-No.	Events	Type	SWS	Lecturers
WS 15/16	24171	Randomized Algorithms	Vorlesung / Übung (VÜ)	3	Thomas Worsch

Die folgenden Informationen stammen aus der Veranstaltung Randomized Algorithms (WS 15/16):

Aim
Die Studierenden kennen grundlegende Ansätze und Techniken für den Einsatz von Randomisierung in Algorithmen sowie Werkzeuge für deren Analyse.
Sie sind in der Lage, selbst typische Schwachstellen deterministischer Algorithmen zu identifizieren und randomisierte Ansätze zu deren Behebung zu entwickeln und zu beurteilen.

Content
Randomisierte Algorithmen sind nicht deterministisch. Ihr Verhalten hängt vom Ausgang von Zufallsexperimenten ab. Diese Idee wurde erstmals von Rabin durch einen randomisierten Primzahltest bekannt. Inzwischen gibt es für eine Vielzahl von Problemen randomisierte Algorithmen, die (in dem einen oder anderen Sinne) schneller sind als deterministische Verfahren. Außerdem sind randomisierte Algorithmen mitunter einfacher zu verstehen und zu implementieren als "normale" (deterministische) Algorithmen.

Im Rahmen der Vorlesung werden nicht nur verschiedene "Arten" randomisierter Algorithmen (Las Vegas, Monte Carlo, ...) vorgestellt, sondern auch die für die Analyse ihrer Laufzeit notwendigen wahrscheinlichkeitstheoretischen Grundlagen weitgehend erarbeitet und grundlegende Konzepte wie Markov-Ketten behandelt. Da stochastische Methoden in immer mehr Informatikbereichen von Bedeutung sind, ist diese Vorlesung daher auch über das eigentliche Thema hinaus von Nutzen.

Themen: probabilitische Komplexitätsklassen, Routing in Hyperwürfeln, Spieltheorie, Random Walks, randomisierte Graphalgorithmen, randomisiertes Hashing, randomisierte Online-Algorithmen

Workload
Der Gesamtarbeitsaufwand für diese Lerneinheit beträgt ca. 120 Stunden (4.0 Credits).
\begin{tabular}{|l|c|r|}
\hline
Aktivität & & Arbeitsaufwand \\
\hline
\itshape Präsenzzeit & & \\
Besuch der Vorlesung & 15 x 90min & 22h 30m \\
\hline
Vor- / Nachbereitung der Vorlesung & 15 x 150min & 37h 30m \\
Skript 2x wiederholen & 2 x 12h & 24h 00m \\
Prüfung vorbereiten & & 36h 00m \\
\hline
Summe & & 120h 00m \\
\hline
\end{tabular}
\caption{Arbeitsaufwand für die Lerneinheit Randomisierte Algorithmen}

Literature

- J. Hromkovic : Randomisierte Algorithmen, Teubner, 2004
- M. Mitzenmacher, E. Upfal: Probability and Computing, Cambridge Univ. Press, 2005

- R. Motwani, P. Raghavan: Randomized Algorithms, Cambridge Univ. Press, 1995

Weiterführende Literatur

- E. Behrends: Introduction to Markov Chains, Vieweg, 2000
- A. Borodin, R. El-Yaniv: Online Computation and Competitive Analysis, Cambridge Univ. Press, 1998

T Course: Recommender Systems [T-WIWI-102847]

Responsibility: Andreas Geyer-Schulz
Contained in: [M-WIWI-101470] Advanced CRM
[M-WIWI-101410] Business & Service Engineering

ECTS	Language	Version
4,5	deutsch	1

Events

Term	Event-No.	Events	Type	SWS	Lecturers
SS 2016	2540507	Übungen zu Recommendersysteme	Übung (Ü)	2	Victoria-Anne Schweigert
SS 2016	2540506	Recommender Systems	Vorlesung (V)	2	Andreas Sonnenbichler

Learning Control / Examinations
Assessment consists of a written exam of 1 hour length following §4 (2), 1 of the examination regulations and by submitting written papers as part of the exercise (§4 (2), 3 SPO 2007 respectively §4 (3) SPO 2015).
The course is considered successfully taken, if at least 50 out of 100 points are acquired in the written exam. In this case, all additional points (up to 10) from excersise work will be added.

Recommendations
None

Remarks
As of summer term 2014 this lecture is hold in alternation with the lecture "2540533 - Personalization and Services".

Die folgenden Informationen stammen aus der Veranstaltung Recommender Systems (SS 2016):

Aim
The student

- is proficient in different statistical, data-mining, and game theory methods of computing implicit and explicit recommendations
- evaluates recommender systems and compares these with related services

Content
At first, an overview of general aspects and concepts of recommender systems and its relevance for service providers and customers is given. Next, different categories of recommender systems are discussed. This includes explicit recommendations like customer reviews as well as implicit services based on behavioral data. Furthermore, the course gives a detailed view of the current research on recommender systems at the Chair of Information Services and Electronic Markets.

Workload
The total workload for this lecture will amount to approximately 135 hours (4.5 credits).

Literature
Rakesh Agrawal, Tomasz Imielinski, and Arun Swami. Mining association rules between sets of items in large databases. In Sushil Jajodia Peter Buneman, editor, Proceedings of the ACM SIGMOD International Conference on Management of Data, volume 22, Washington, D.C., USA, Jun 1993. ACM, ACM Press.
Rakesh Agrawal and Ramakrishnan Srikant. Fast algorithms for mining association rules. In Proceedings of the 20th Very Large Databases Conference, Santiago, Chile, pages 487 – 499, Sep 1994.
Asim Ansari, Skander Essegaier, and Rajeev Kohli. Internet recommendation systems. Journal of Marketing Research, 37:363 – 375, Aug 2000.
Christopher Avery, Paul Resnick, and Richard Zweckhauser. The market for evaluations. American Economic Review, 89(3):564 – 584, 1999.
Ibrahim Cingil, Asuman Dogac, and Ayca Azgin. A Broader Approach to Personalization. Communications of the ACM, 43(8):136 – 141, Aug 2000.
Richard O. Duda, Peter E. Hart, and David G. Stork. Pattern Classification. Wiley-Interscience, New York, 2 edition, 2001.
Andreas Geyer-Schulz, Michael Hahsler, and Maximilian Jahn. A customer purchase incidence model applied to recommender services. In R. Kohavi et al., editor, Proceedings of the WebKDD 2001 – Mining log data across all customer touchpoints, volume 2356 of Lecture Notes in Artificial Intelligence LNAI, pages 25–47, Berlin, 2002. ACM, Springer-Verlag.

Jon M. Kleinberg. Authoritative sources in a hyperlinked environment. JACM, 46(5):604–632, sep 1999.
Joseph Konstan, Bradley Miller, David Maltz, Jonathan Herlocker, Lee Gordon, and John Riedl. Grouplens: Applying Collaborative Filtering to Usernet News. Communications of the ACM, 40(3):77 – 87, Mar 1997.
Paul Resnick, Neophytos Iacovou, Peter Bergstrom, and John Riedl. Grouplens: An open architecture for collaborative filtering of netnews. In Proceedings of the conference on Computer supported cooperative work, pages 175 – 186. ACM Press, 1994.
Elective literature:
Antoinette Alexander. The return of hardware: A necessary evil? Accounting Technology, 15(8):46 – 49, Sep 1999.
Christopher Avery and Richard Zeckhauser. Recommender systems for evaluating computer messages. Communications of the ACM, 40(3):88 – 89, Mar 1997.
Steven Bellman, Gerald Lohse, and Eric Johnson. Predictors of Online Buying Behavior. Communications of the ACM, 42(12):32 – 38, Dec 1999.
Thomas J. Blischok. Every transaction tells a story. Chain Store Age Executive with Shopping Center Age, 71(3):50–56, Mar 1995.
Hans Hermann Bock. Automatische Klassifikation. Vandenhoeck und Ruprecht, Göttingen, 1974.
Andrew S.C. Ehrenberg. Repeat-Buying: Facts, Theory and Applications. Charles Griffin & Company Ltd, London, 2 edition, 1988.
Wolfgang Gaul, Andreas Geyer-Schulz, Michael Hahsler, and Lars Schmidt-Thieme. eMarketing mittels Recommendersystemen. Marketing ZFP, 24:47 – 55, 2002.
Andreas Geyer-Schulz, Michael Hahsler, and Maximilian Jahn. myvu: a next generation recommender system based on observed consumer behavior and interactive evolutionary algorithms. In W. Gaul, O. Opitz, and M. Schader, editors, Data Analysis – Scientific Modeling and Practical Applications, volume 18 of Studies in Classification, Data Analysis and Knowledge Organization, pages 447 – 457, Heidelberg, Germany, 2000. Springer.
Andreas Geyer-Schulz, Michael Hahsler, and Maximillian Jahn. Educational and scientific recommender systems: Designing the information channels of the virtual university. International Journal of Engineering Education, 17(2):153 – 163, 2001.
Mark-Edward Grey. Recommendersysteme auf Basis linearer Regression, 2004.
John A. Hartigan. Clustering Algorithms. John Wiley and Sons, New York, 1975.
Kevin Kelly. New Rules for the New Economy: 10 Radical Strategies for a Connected World. Viking, 1998.
Taek-Hun Kim, Young-Suk Ryu, Seok-In Park, and Sung-Bong Yang. An improved recommendation algorithm in collaborative filtering. In K. Bauknecht, A. Min Tjoa, and G. Quirchmayr, editors, E-Commerce and Web Technologies, Third International Conference, Aix-en-Provence, France, volume 2455 of Lecture Notes in Computer Science, pages 254–261, Berlin, Sep 2002. Springer-Verlag.
Ron Kohavi, Brij Masand, Myra Spiliopoulou, and Jaideep Srivastava. Web mining. Data Mining and Knowledge Discovery, 6:5 – 8, 2002.
G. S. Maddala. Introduction to Econometrics. John Wiley, Chichester, 3 edition, 2001.
Andreas Mild and Martin Natter. Collaborative filtering or regression models for Internet recommendation systems? Journal of Targeting, Measurement and Analysis for Marketing, 10(4):304 – 313, Jan 2002.
Andreas Mild and Thomas Reutterer. An improved collaborative filtering approach for predicting cross-category purchases based on binary market basket data. Journal of Retailing & Consumer Services, 10(3):123–133, may 2003.
Paul Resnick and Hal R. Varian. Recommender Systems. Communications of the ACM, 40(3):56 – 58, Mar 1997.
Badrul M. Sarwar, Joseph A. Konstan, Al Borchers, Jon Herlocker, Brad Miller, and John Riedl. Using filtering agents to improve prediction quality in the grouplens research collaborative filtering system. In Proceedings of ACM Conference on Computer-Supported Cooperative Work, Social Filtering, Social Influences, pages 345 – 354, New York, 1998. ACM Press.
J. Ben Schafer, Joseph Konstan, and Jon Riedl. Recommender Systems in E-commerce. In Proceedings of the 1st ACM conference on Electronic commerce, pages 158 – 166, Denver, Colorado, USA, Nov 1999. ACM.
Upendra Shardanand and Patti Maes. Social information filtering: Algorithms for automating "word of mouth". In Proceedings of ACM SIGCHI, volume 1 of Papers: Using the Information of Others, pages 210 – 217. ACM, 1995.

T Course: Regulation Theory and Practice [T-WIWI-102712]

Responsibility: Kay Mitusch
Contained in: [M-WIWI-101451] Energy Economics and Energy Markets

ECTS	Language	Version
4,5	deutsch	1

Events

Term	Event-No.	Events	Type	SWS	Lecturers
SS 2016	2560234	Regulation Theory and Practice	Vorlesung (V)		Kay Mitusch

Learning Control / Examinations
Result of success is made by a 60 minutes written examination during the semester break (according to §4(2), 1 ERSC).
Examination is offered every semester and can be retried at any regular examination date.

Recommendations
Basic knowledge and skills of microeconomics from undergraduate studies (bachelor's degree) are expected.
Particularly helpful but not necessary: Industrial Economics and Principal-Agent- or Contract theories. Prior attendance of the lecture*Competition in Networks* [26240] is helpful in any case but not considered a formal precondition.

Die folgenden Informationen stammen aus der Veranstaltung Regulation Theory and Practice (SS 2016):

Aim
Students

- will learn the basic aims and possibilities as well as the problems and limits of regulation
- will achieve an understanding of regulation as an incentive system under severe problems of asymmetric information and corporate governance
- will be able to apply general formal methods to the practice of regulation.

The lecture is suited for all students who want to work in companies of the network sectors – or who would like to become active on the side of regulators or in the respective political areas

Content
In network industries – like transport, utilities or communication – the forces of competition often fail in certain critical areas, so that monopolies will arise. In these cases the usual competition laws often turn out to be insufficient. Then they are complemented by special regulation laws. Accordingly, the regulation authority (in Germany the federal network agency, Bundesnetzagentur) is in charge for network industries side by side with the Federal Cartel Office as another supervisory authority. The lecture begins with a short description about the history of regulation and its relation to competition policies. Then it turns to the aims, the possibilities and the practice of regulation which are presented and analyzed critically. This happens from both a theoretical (microeconomic modelling) perspective as well as from a practical perspective with the help of various examples.

Workload
The total workload for this course is approximately 135.0 hours. For further information see German version.

Literature
Literature and lecture notes are handed out during the course.

T Course: Regulatory Management and Grid Management - Economic Efficiency of Network Operation [T-WIWI-103131]

Responsibility:
Contained in: [M-WIWI-101446] Market Engineering

ECTS	Version
4,5	1

Events

Term	Event-No.	Events	Type	SWS	Lecturers
WS 15/16	2540494	Regulierungsmanagement und Netzwirtschaft – Wirtschaftlichkeit des Betriebs von Energienetzen	Vorlesung (V)	2	N.N., Christof Weinhardt
WS 15/16	2540495	Übung zu Regulierungsmanagement und Netzwirtschaft – Wirtschaftlichkeit des Betriebs von Energienetzen	Übung (Ü)	1	N.N., Christof Weinhardt

Learning Control / Examinations
The assessment consists of a written exam according to Section 4 (2), 1 of the examination regulation.
The exam is offered every semester. Re-examinations are offered on every ordinary examination date.

Recommendations
None

Remarks
New course starting winter term 2015/2016

T Course: Requirements Analysis and Requirements Management [T-WIWI-102759]

Responsibility: Ralf Kneuper
Contained in: [M-WIWI-101477] Development of Business Information Systems

ECTS	Language	Version
4	deutsch	1

Events

Term	Event-No.	Events	Type	SWS	Lecturers
WS 15/16	2511218	Requirements Analysis and Requirements Management	Vorlesung (V)	2	Ralf Kneuper

Learning Control / Examinations
The assessment of this course is a written or (if necessary) oral examination according to §4(2) of the examination regulation.

Die folgenden Informationen stammen aus der Veranstaltung Requirements Analysis and Requirements Management (WS 15/16):

Aim
The students have a full understanding of the foundations of the analysis and management of requirements as part of the development process of software and systems. They know the main terminology and approaches of this topic, and are able to express requirements themselves using different description methods.

Content
The analysis and management of requirements is a central task in the development of software and systems, addressing the border between the application discipline and computer science. The adequate performance of this task has a decisive influence on the whether or not a development project will be successful. The lecture provides an introduction to this topic, using the syllabus for the "Certified Professional for Requirements Engineering" (CPRE) as a guideline.
Lecture structure:
1. Introduction and overview, motivation
2. Identifying requirements
3. Documenting requirements (in natural language or using a modelling language such as UML)
4. Verification and validation of requirements
5. Management of requirements
6. Tool support

Workload
Workload: 120h overall,
Lecture 30h
Review and preparation of lectures 60h
Exam preparation 29h
Exam 1h

Literature
Literature will be given in the lecture.

T Course: Requirements Engineering [T-INFO-101300]

Responsibility: Anne Koziolek
Contained in: [M-INFO-101202] Software Methods
[M-INFO-101201] Software Systems

ECTS	Language	Version
3	englisch	1

Events

Term	Event-No.	Events	Type	SWS	Lecturers
SS 2016	2400050	Requirements Engineering	Vorlesung (V)	2	Anne Koziolek

Recommendations
Das Modul Softwaretechnik II wird empfohlen.

Die folgenden Informationen stammen aus der Veranstaltung Requirements Engineering (SS 2016):

Aim
Students have acquired basic knowledge and skills in the core methods, languages, processes, and practices in Requirements Engineering (RE). In particular, they acquired the following skills

They can name and describe the terms and concepts of RE, identify stakeholders of the RE process and system boundaries, analyse the context of a system, differentiate between analysis activities and design activities, evaluate risk and value of RE efforts, classify types of requirements, elicit requirements and document them in different forms (natural language, static models, behaviour models, user interaction models, goal models), as well as select and instantiate RE processes for a given software project

In addition, they know and understand the methods to validate requirements and the method to manage requirements.

Workload
Two SWS (1.5 hours) of lecture per week in 15 weeks plus ca. 15 hours preparation for the exam = 90h

Literature
The lecture is based on slides and works by Martin Glinz, which is why there is no book that accompanies the lecture. Students are welcome to discuss differences between the lecture and the content of the course in class.
Main suggestion: Pohl, K. (2010). Requirements Engineering: Fundamentals, Principles, and Techniques. Springer Verlag. (will be available in library)
Further reading:

- I. Alexander, R. Stevens (2002). Writing Better Requirements. London: Addison-Wesley.
- A. Davis (2005). Just Enough Requirements Management. New York: Dorset House.
- D.C. Gause, G.M. Weinberg (1989). Exploring Requirements: Quality before Design. New York: Dorset House.
- M. Glinz (2013). A Glossary of Requirements Engineering Terminology, Version 1.5. International Requirements Engineering Board (IREB). Originally published in 2011. Available at http://www.ireb.org (check-out CPRE Glossary)
- E. Gottesdiener (2002). Requirements by Collaboration: Workshops for Defining Needs. Boston: Addison-Wesley.
- M.A. Jackson (1995). Software Requirements and Specifications: A Lexicon of Practice, Principles and Prejudices. Addison-Wesley (ACM Press books): Wokingham, etc.
- A. van Lamsweerde (2009). Requirements Engineering: From System Goals to UML Models to Software Specifications. Chichester: John Wiley & Sons.
- S. Robertson, J. Robertson (2006). Mastering the Requirements Process. 2nd edition. Boston: Addison-Wesley.
- K. Wiegers (2006). More About Software Requirements: Thorny Issues and Practical Advice. Redmond: Microsoft Press.

T Course: Risk Communication [T-WIWI-102649]

Responsibility: Ute Werner
Contained in: [M-WIWI-101469] Insurance Management I
[M-WIWI-101449] Insurance Management II

ECTS	Version
4,5	1

Events

Term	Event-No.	Events	Type	SWS	Lecturers
WS 15/16	2530395	Risk Communication	Vorlesung (V)	3	Ute Werner

Learning Control / Examinations
The assessment consists of oral presentations (incl. papers) within the lecture (according to Section 4 (2), 3 of the examination regulation) and a final oral exam (according to Section 4 (2), 2 of the examination regulation).
The overall grade consists of the assessment of the oral presentations incl. papers (50 percent) and the assessment of the oral exam (50 percent).

Recommendations
None

T Course: Risk Management in Industrial Supply Networks [T-WIWI-102826]

Responsibility: Marcus Wiens
Contained in: [M-WIWI-101412] Industrial Production III

ECTS	Language	Version
3,5	englisch	1

Events

Term	Event-No.	Events	Type	SWS	Lecturers
WS 15/16	2581992	Risk Management in Industrial Supply Networks	Vorlesung (V)	2	Marcus Wiens

Learning Control / Examinations
The assessment consists of an oral (30 minutes) or a written (60 minutes) exam (following § 4(2), 1 of the examination regulation). The exam takes place in every semester. Reexaminations are offered at every ordinary examination date.

Recommendations
None

Die folgenden Informationen stammen aus der Veranstaltung Risk Management in Industrial Supply Networks (WS 15/16):

Aim
Students shall learn methods and tools to manage risks in complex and dynamically evolving supply chain networks. Students learn the characteristics of modern logistics and supply chain management including trends such as globalization, lean production and e-business and learn to identify and analyze the arising risks. On the basis of this overview on supply chain management, the students gain knowledge about approaches and methods of industrial risk management. These approaches will be adapted to answer the specific questions arising in supply chain management. Key aspects include the identification of major risks, which provide the basis for the development of robust networks, and the design of strategic and tactic risk prevention and mitigation measures. In this manner, students will gain knowledge in designing and steering of robust internal and external value-creating networks.

Content

- supply chain management: introduction, aims and trends
- industrial risk management
- definition und characterization of risks: sourcing and procurement, demand, production and infrastructure
- identification of risks
- risk controlling
- risk assessment and decision support tools
- risk prevention and mitigation strategies
- robust design of supply chain networks
- supplier selection
- capacity management
- business continuity management

Workload
The total workload for this course is approximately 105 hours. For further information see German version.

Literature
will be announced in the course

T Course: Roadmapping [T-WIWI-102853]

Responsibility: Daniel Jeffrey Koch
Contained in: [M-WIWI-101488] Entrepreneurship (EnTechnon)
[M-WIWI-101507] Innovation Management

ECTS	Version
3	1

Learning Control / Examinations
Non exam assessment (§4 (2), 3 SPO 2007) respectively alternative exam assessments (§4(2), 3 SPO 2015).

Recommendations
Prior attendance of the course *Innovation Management* [2545015] is recommended.

Remarks
See German version.

T Course: Robotics II - Learning and planning robots [T-INFO-101353]

Responsibility: Rüdiger Dillmann
Contained in: [M-INFO-101251] Autonomous Robotics

ECTS	Version
3	1

T Course: Robotik I - Einführung in die Robotik [T-INFO-101465]

Responsibility: Tamim Asfour
Contained in: [M-INFO-100893] Robotics I – Introduction to Robotics

ECTS	Language	Version
6	deutsch	1

Events

Term	Event-No.	Events	Type	SWS	Lecturers
WS 15/16	24152	Robotik I - Einführung in die Robotik	Vorlesung / Übung (VÜ)	3/1	Heinz Wörn, Nikolaus Vahrenkamp, Rainer Jäkel, Rüdiger Dillmann, Sven Schmidt-Rohr, Tamim Asfour

Die folgenden Informationen stammen aus der Veranstaltung Robotik I - Einführung in die Robotik (WS 15/16):

Aim
Studierende sollen folgende Konzepte beherrschen und auf realistische Aufgabenstellungen anwenden können:
-Hardwarekomponenten von Robotern
-Systemaufbau von Robotersystemen
-Mathematische Grundlagen zur Modellierung von Roboterproblemstellungen
-Kinematikmodellierung
-Dynamikmodellierung
-Regelung
-Umweltmodellierung
-Bahn- und Greifplanung
-Steuerungsarchitekturen
-Einfache symbolische Planung
Studierende sollen diese Konzepte auf einfache, realistische Roboteraufgaben anwenden können.
Konkret bedeutet das für eine Aufgabenstellung, die mit einem Industrieroboter, einem autonomen, mobilen Roboter oder einem Serviceroboter gelöst werden muss:
Studierenden beherrschen die Auswahl passender Hardwarekomponenten und können die Wahl beschreiben bzw. begründen; Sie beherrschen den Entwurf des Zusammenspiels dieser Komponenten; Sie beherrschen die mathematische Modellierung relevanter Robotermodelle und können die Modellierung herleiten; Sie beherrschen die kinematische und dynamische Modellierung der Robotersysteme; sie beherrschen die Modellierung und den Entwurf von einfachen Reglern für Positions- und Kraftgeregelte Roboteraufgaben; sie beherrschen die Wahl geeigneter geometrischer Umweltmodelle für reale Aufgaben, sowie die Modellierung der Bahn- und Greifplanung; sie beherrschen außerdem den Entwurf einer passenden Datenverarbeitungsarchitektur; sie können gegebene, einfache Aufgabenstellungen als ein symbolisches Planungsproblem modellieren.

Content
Die Vorlesung gibt einen grundlegenden Überblick über das Gebiet der Robotik. Dabei werden sowohl Industrieroboter in der industriellen Fertigung als auch Service-Roboter behandelt. Insbesondere werden die Modellbildung von Robotern sowie geeignete Methoden zur Robotersteuerung vorgestellt.
Die Vorlesung geht zunächst auf die einzelnen System- und Steuerungskomponenten eines Roboters sowie ein Gesamtmodell eines Robotersystems ein. Das Modell beinhaltet dabei funktionale Systemaspekte, die Architektur der Steuerung sowie die Organisation des Gesamtsystems. Methoden der Kinematik, der Dynamik sowie der Sensorik werden ebenso diskutiert wie die Steuerung, Bahnplanungs- und Kollisionsvermeidungsverfahren. Ansätze zu intelligenten autonomen Robotersystemen werden behandelt.

Workload
Richtwert:

Eine Vorlesung mit 2 SWS hat 3 LP.

3 LP entspricht ca. 85 Arbeitsstunden, davon

ca.21 Std. Vorlesungsbesuch

ca. 14 Std. Nachbearbeitung

ca. 50 Std. Prüfungsvorbereitung

Die genauen Werte für die Vorlesung/Übung werden nachgereicht.

Literature
Weiterführende Literatur
Fu, Gonzalez,Lee: Robotics - Control, Sensing, Vision, and Intelligence
Russel, Norvig: Artificial Intelligenz - A Modern Approach, 2nd. Ed.

T Course: Robotik III - Sensors in Robotics [T-INFO-101352]

Responsibility: Rüdiger Dillmann
Contained in: [M-INFO-101251] Autonomous Robotics

ECTS	Language	Version
3	deutsch	1

Events

Term	Event-No.	Events	Type	SWS	Lecturers
SS 2016	24635	Robotik III - Sensoren in der Robotik	Vorlesung (V)	2	Pascal Meißner, Rüdiger Dillmann

Die folgenden Informationen stammen aus der Veranstaltung Robotik III - Sensoren in der Robotik (SS 2016):

Aim
Der Hörer soll die wesentlichen in der Robotik gebräuchlichen Sensorprinzipien begreifen. Er soll verstehen wie der Datenfluss von der physikalischen Messung über die Digitalisierung, die Anwendung eines Sensormodells bis zur Bildverarbeitung, Merkmalsextraktion und Integration der Informationen in ein Umweltmodell funktioniert. Er soll in der Lage sein, für einfache Aufgabenstellungen geeignete Sensorkonzepte vorschlagen und seine Vorschläge begründen können.

Content
Die Robotik III Vorlesung ergänzt die Robotik I um einen breiten Überblick zu in der Robotik verwendeter Sensorik und dem Auswerten von deren Daten. Ein Schwerpunkt der Vorlesung ist das Thema Computer Vision, welches von der Datenakquise, über die Kalibrierung bis hin zu Objekterkennung und Lokalisierung behandelt wird.
Sensoren sind wichtige Teilkomponenten von Regelkreisen und befähigen Roboter, ihre Aufgaben sicher auszuführen. Darüber hinaus dienen Sensoren der Erfassung der Umwelt sowie dynamischer Prozesse und Handlungsabläufe im Umfeld des Roboters. Die Themengebiete, die in der Vorlesung angesprochen werden, sind wie folgt: Sensortechnologie für eine Taxonomie von Sensorsystemen (u.a. visuelle und 3D-Sensoren), Modellierung von Sensoren (u.a. Farbkalibrierung und HDR-Bilder), Theorie und Praxis digitaler Signalverarbeitung, Maschinensehen, Multisensorintegration und Multisensordatenfusion.
Unter anderem werden Sensorsysteme besprochen wie relative Positionssensoren (optische Encoder, Potentiometer), Geschwindigkeitssensoren (Encoder, Tachogeneratoren), Beschleunigungssensoren (piezoresistiv, piezoelektrisch, optisch u.a.), inertiale Sensoren (Gyroskope, Gravitometer, u.a.), taktile Sensoren (Foliensensoren, druckempfindliche Materialien, optisch, u.a.), Näherungssensoren (kapazitiv, optisch, akustisch u.a.), Abstandsensoren (Ultraschallsensoren, Lasersensoren, Time-of-Flight, Interferometrie, strukturiertes Licht, Stereokamerasystem u.a.), visuelle Sensoren (Photodioden, CDD, u.a.), absolute Positionssensoren (GPS, Landmarken). Die Lasersensoren sowie die bildgebenden Sensoren werden in der Vorlesung bevorzugt behandelt.

Workload
1. Präsenzzeit in Vorlesungen: 18h
2. Vor-/Nachbereitung derselbigen: 12h
3. Prüfungsvorbereitung und Präsenz in selbiger: 50h

Literature
Eine Foliensammlung sowie ein Vorlesungsskriptum werden im Laufe der Vorlesung angeboten. Begleitende Literatur wird zu den einzelnen Themen in der Vorlesung bekannt gegeben.

T Course: Sales Management and Retailing [T-WIWI-102890]

Responsibility: Martin Klarmann
Contained in: [M-WIWI-101487] Sales Management

ECTS	Language	Version
3	englisch	1

Events

Term	Event-No.	Events	Type	SWS	Lecturers
WS 15/16	2572156	Sales Management and Retailing	Vorlesung (V)	2	Martin Klarmann

Learning Control / Examinations
The assessment consists of a written exam (60 minutes) (following §4(2), 1 of the examination regulation).

Recommendations
None

Remarks
For further information please contact Marketing and Sales Research Group (marketing.iism.kit.edu).

Die folgenden Informationen stammen aus der Veranstaltung Sales Management and Retailing (WS 15/16):

Aim
Students
- know challenges regarding the organization of distribution systems
- have knowledge in the field of forecasting and are able to predict the expected sales with the help of different approaches (e.g. exponential smoothing and moving averages)
- are able to plan and to put into practice customer satisfaction measurements
- know the main goals of customer relationship management and are able to implement them with the suitable instruments (e.g. loyalty programs, cross selling and customers-recruit-customers programs)
- are capable to put customer prioritization into place and to calculate the customer lifetime value
- know and have mastered the processes to generate recommendations (e.g. collaborative filtering process and affinity analysis)
- have well-founded knowledge of complaint management and customer recovery)
- understand the transaction cost theory and know its meaning in practice
- know different kinds of sales channels and can analyze their success
- are aware of power sources and conflicts between producer and retailer and can use this knowledge for a successful vertical marketing
- know the particularities of trade marketing regarding the components of the extended marketing mix
- have well-founded knowledge of quantitative determining of retail prices

Content
The aim of the course "Sales Management and Retailing" is on the one hand to give insights into the challenging realization of a successful sales management and on the other hand to discuss peculiarities of retailing contexts. The contents are below others:

- Customer relationship management (word-of-mouth-analysis, key account management, loyalty programs, complain management etc.)
- Retail marketing (trends, point of sale design etc.)
- Retailer-producer relationships

Workload
The total workload for this course is approximately 90 hours. For further information see German version.

Literature
Homburg, Christian (2012), Marketingmanagement, 4. Aufl., Wiesbaden.

T Course: Security [T-INFO-101371]

Responsibility: Dennis Hofheinz, Jörn Müller-Quade
Contained in: [M-INFO-101197] Computer Security
[M-INFO-101207] Networking Security - Theory and Praxis

ECTS	Language	Version
6	deutsch	1

Events

Term	Event-No.	Events	Type	SWS	Lecturers
SS 2016	24941	Security	Vorlesung (V)	3	Jörn Müller-Quade

Die folgenden Informationen stammen aus der Veranstaltung Security (SS 2016):

Aim
Der /die Studierende

- kennt die theoretischen Grundlagen sowie grundlegende Sicherheitsmechanismen aus der Computersicherheit und der Kryptographie,
- versteht die Mechanismen der Computersicherheit und kann sie erklären,
- liest und versteht aktuelle wissenschaftliche Artikel,
- beurteilt die Sicherheit gegebener Verfahren und erkennt Gefahren,
- wendet Mechanismen der Computersicherheit in neuem Umfeld an.

Content

- Theoretische und praktische Aspekte der Computersicherheit
- Erarbeitung von Schutzzielen und Klassifikation von Bedrohungen
- Vorstellung und Vergleich verschiedener formaler Access-Control-Modelle
- Formale Beschreibung von Authentifikationssystemen, Vorstellung und Vergleich verschiedener Authentifikationsmethoden (Kennworte, Biometrie, Challenge-Response-Protokolle)
- Analyse typischer Schwachstellen in Programmen und Web-Applikationen sowie Erarbeitung geeigneter Schutzmassnahmen/Vermeidungsstrategien
- Einführung in Schlüsselmanagement und Public-Key-Infrastrukturen
- Vorstellung und Vergleich gängiger Sicherheitszertifizierungen
- Blockchiffren, Hashfunktionen, elektronische Signatur, Public-Key-Verschlüsselung bzw. digitale Signatur (RSA,ElGamal) sowie verschiedene Methoden des Schlüsselaustauschs (z.B. Diffie-Hellman)
- Einführung in beweisbare Sicherheit mit einer Vorstellung der grundlegenden Sicherheitsbegriffe (wie IND-CCA)
- Darstellung von Kombinationen kryptographischer Bausteine anhand aktuell eingesetzter Protokolle wie Secure Shell (SSH) und Transport Layer Security (TLS)

Workload
Der Gesamtarbeitsaufwand für dieses Modul beträgt ca. 180 Stunden (6 Credits). Die Gesamtstundenzahl ergibt sich dabei aus dem Aufwand für den Besuch der Vorlesungen und Übungen, sowie den Prüfungszeiten und dem zeitlichen Aufwand, der zur Erreichung der Lernziele des Moduls für einen durchschnittlichen Studenten für eine durchschnittliche Leistung erforderlich ist.
Präsenzzeit: 67 h 30 min (Vorlesung: 33 h 45 min, Übung: 11 h 15 min, Tutorium 22 h 30 min)
Klausur: 1 h
Vor- und Nachbereitung der Veranstaltungen: 67 h 30 min
Klausurvorbereitung: 44 h

T Course: Selected Topics in Cryptography [T-INFO-101373]

Responsibility: Jörn Müller-Quade
Contained in: [M-INFO-101198] Advanced Topics in Cryptography

ECTS	Language	Version
3	deutsch	1

Events

Term	Event-No.	Events	Type	SWS	Lecturers
SS 2016	24623	Selected topics in Cryptography	Vorlesung (V)	2	Brandon Broadnax, Jörn Müller-Quade

Die folgenden Informationen stammen aus der Veranstaltung Selected topics in Cryptography (SS 2016):

Aim
The student

- knows applications of cryptographic techniques that exceed encryption,
- knows and understands cryptographic building blocks for larger security applications,
- understands the difficulty in the composition (e.g. in a modular design) of security applications,
- understands and applies the new techniques which enable a modular design.

Content

- Basic security protocols such as fair coin toss over the phone, Byzantine Agreement, Dutch Flower Auctions, Zero Knowledge
- Threat models and security definitions
- Modular design and protocol composition
- Security definitions of simulatability
- Universal Composability
- Deniability as an additional safety feature
- Electronic Voting

Workload
1. Präsenzzeit in Vorlesungen, Übungen: 22,5 h
2. Vor-/Nachbereitung derselbigen: 40 h
3. Prüfungsvorbereitung und Präsenz in selbiger: 27 h

T Course: Selling IT-Solutions Professionally [T-INFO-101977]

Responsibility: Klemens Böhm
Contained in: [M-INFO-101252] Entrepreneurship
[M-INFO-101208] Innovative Concepts of Data and Information Management

ECTS	Version
1,5	1

Events

Term	Event-No.	Events	Type	SWS	Lecturers
WS 15/16	2400015	Praxis des Lösungsvertriebs	Vorlesung (V)	2	Klemens Böhm, Wolfgang Hellriegel

Die folgenden Informationen stammen aus der Veranstaltung Praxis des Lösungsvertriebs (WS 15/16):

Aim
At the end of the course, the participants:

1. Have gained knowledge and understanding for the sales process.
2. Have obtained knowledge and understanding for typical roles and tasks.
3. Have gained an insight into practical and application-oriented aspects through an extensive case study and role plays.

T Course: Semantic Web Technologies [T-WIWI-102874]

Responsibility: Andreas Harth, Rudi Studer
Contained in: [M-WIWI-101457] Semantic Technologies
[M-WIWI-102827] Service Computing
[M-WIWI-101455] Web Data Management

ECTS	Language	Version
5	englisch	1

Events

Term	Event-No.	Events	Type	SWS	Lecturers
SS 2016	2511311	Exercises to Semantic Web Technologies	Übung (Ü)	1	Andreas Harth, Maribel Acosta Deibe, Rudi Studer, York Sure-Vetter
SS 2016	2511310	Semantic Web Technologies	Vorlesung (V)	2	Andreas Harth, Rudi Studer, York Sure-Vetter

Learning Control / Examinations
The assessment consists of an 1h written exam following §4, Abs. 2, 1 of the examination regulation or of an oral exam (20 min) following §4, Abs. 2, 2 of the examination regulation.
The exam takes place every semester and can be repeated at every regular examination date.

Recommendations
Lectures on Informatics of the Bachelor on Information Management (Semester 1-4) or equivalent are required.

Die folgenden Informationen stammen aus der Veranstaltung Semantic Web Technologies (SS 2016):

Aim
The student

- understands the motivation and foundational ideas behind Semantic Web and Linked Data technologies, and is able to analyse and realise systems
- demonstrates basic competency in the areas of data and system integration on the web
- masters advanced knowledge representation scenarios involving ontologies

Content
The following topics are covered:

- Resource Description Framework (RDF) and RDF Schema (RDFS)
- Web Architecture and Linked Data
- Web Ontology Language (OWL)
- Query language SPARQL
- Rule languages
- Applications

Workload

- The total workload for this course is approximately 150 hours
- Time of presentness: 45 hours
- Time of preperation and postprocessing: 67.5 hours
- Exam and exam preperation: 37.5 hours

Literature

- Pascal Hitzler, Markus Krötzsch, Sebastian Rudolph, York Sure: Semantic Web – Grundlagen. Springer, 2008.
- John Domingue, Dieter Fensel, James A. Hendler (Editors). Handbook of Semantic Web Technologies. Springer, 2011.

Additional Literature

- S. Staab, R. Studer (Editors). Handbook on Ontologies. International Handbooks in Information Systems. Springer, 2003.
- Tim Berners-Lee. Weaving the Web. Harper, 1999 geb. 2000 Taschenbuch.
- Ian Jacobs, Norman Walsh. Architecture of the World Wide Web, Volume One. W3C Recommendation 15 December 2004. http://www.w3.org/TR/webarch/
- Dean Allemang. Semantic Web for the Working Ontologist: Effective Modeling in RDFS and OWL. Morgan Kaufmann, 2008.
- Tom Heath and Chris Bizer. Linked Data: Evolving the Web into a Global Data Space. Synthesis Lectures on the Semantic Web: Theory and Technology, 2011.

T Course: Seminar [T-INFO-102044]

Responsibility: Dorothea Wagner
Contained in: [M-INFO-101233] Introduction to Algorithmics

ECTS	Version
4	1

T Course: Seminar in Business Administration A (Master) [T-WIWI-103474]

Responsibility: Andreas Geyer-Schulz, Bruno Neibecker, Christof Weinhardt, David Lorenz, Frank Schultmann, Gerhard Satzger, Hagen Lindstädt, Hansjörg Fromm, Ju-Young Kim, Marcus Wouters, Marion Weissenberger-Eibl, Marliese Uhrig-Homburg, Martin Klarmann, Martin Ruckes, Orestis Terzidis, Petra Nieken, Stefan Nickel, Thomas Lützkendorf, Ute Werner, Wolf Fichtner

Contained in: [M-WIWI-102736] Seminar Module Economic Sciences

ECTS	Workload	Language	Version
3	90	englisch	1

Events

Term	Event-No.	Events	Type	SWS	Lecturers
SS 2016	2579904	Seminar Management Accounting	Seminar (S)	2	Frank Stadtherr, Michael Pelz
SS 2016	2579905	Special Topics in Management Accounting	Seminar (S)	2	Ana Mickovic

Learning Control / Examinations
The non exam assessment (§4(2), 3 SPO 2007) or alternative exam assessment (§ 4(2), 3 SPO 2015) consists of

- a talk about the research topic of the seminar together with discussion,
- a written summary about the major issues of the topic and
- attending the discussions of the seminar

The grade is achieved by the weighted sum of the grades.

Recommendations
See seminar description in the course catalogue of the KIT (https://campus.kit.edu/)

Remarks
The listed seminar titles are placeholders. Currently offered seminars of each semester will be published on the websites of the institutes and in the course catalogue of the KIT. In general, the current seminar topics of each semester are already announced at the end of the previous semester. Furthermore for some seminars there is an application required.
The available places are listed on the internet: https://portal.wiwi.kit.edu.

Die folgenden Informationen stammen aus der Veranstaltung Seminar Management Accounting (SS 2016):

Aim
Students
- are largely independently able to identify a distinct topic in Management Accounting,
- are capable to research the topic, analyze the information, to conceptualize and deduct fundamental principles and relationships from relatively unstructured information,
- can afterwards logically and systematically present the results in writing and as an oral presentation, following a scientific approach (structuring, terminology, sources.

Content
The course will be a mix of lectures, discussions, and student presentations. Students will write a paper in small groups, and present this in the final week. You are to a large extent free to select your own topic. The seminar course is concentrated in four meetings that are spread throughout the semester.
Meeting 1: Introductory lecture. You need to conduct a first literature search and at the end of the first week you should identify (provisionally) the topic for your paper.
Meeting 2 and 3: The purpose of the second week is to define the topics and research questions in much more detail. Different types of papers may be selected: literature review, research paper, descriptive case study, or teaching case. Students will present their ideas and all participants should ask questions, help each other focus, offer ideas, etc.
Meeting 4: In the third week we are going to present and discuss the final papers.

Workload
The total workload for this course is approximately 90 hours. For further information see German version.

Literature
Will be announced in the course.

Die folgenden Informationen stammen aus der Veranstaltung Special Topics in Management Accounting (SS 2016):

Aim
Students
- are largely independently able to identify a distinct topic in Management Accounting,
- are capable to research the topic, analyze the information, to conceptualize and deduct fundamental principles and relationships from relatively unstructured information,
- can afterwards logically and systematically present the results in writing and as an oral presentation, following a scientific approach (structuring, terminology, sources.

Content
The course will be a mix of lectures, discussions, and student presentations. Students will write a paper in small groups, and present this in the final week. Topics are selectively prediscibed. The seminar course is concentrated in four meetings that are spread throughout the semester.
Meeting 1: Introductory lecture. You need to conduct a first literature search and at the end of the first week you should identify (provisionally) the topic for your paper.
Meeting 2 and 3: The purpose of the second week is to define the topics and research questions in much more detail. Different types of papers may be selected: literature review, research paper, descriptive case study, or teaching case. Students will present their ideas and all participants should ask questions, help each other focus, offer ideas, etc.
Meeting 4: In the third week we are going to present and discuss the final papers.

Workload
The total workload for this course is approximately 90 hours. For further information see German version.

Literature
Will be announced in the course.

T Course: Seminar in Economics A (Master) [T-WIWI-103478]

Responsibility: Berthold Wigger, Clemens Puppe, Ingrid Ott, Jan Kowalski, Johannes Philipp Reiß, Kay Mitusch, Marten Hillebrand

Contained in: [M-WIWI-102736] Seminar Module Economic Sciences

ECTS	Workload	Version
3	90	1

Learning Control / Examinations

The non exam assessment (§4(2), 3 SPO 2007) or alternative exam assessment (§ 4(2), 3 SPO 2015) consists of

- a talk about the research topic of the seminar together with discussion,
- a written summary about the major issues of the topic and
- attending the discussions of the seminar

The grade is achieved by the weighted sum of the grades.

Recommendations

See seminar description in the course catalogue of the KIT (https://campus.kit.edu/)

Remarks

The listed seminar titles are placeholders. Currently offered seminars of each semester will be published on the websites of the institutes and in the course catalogue of the KIT. In general, the current seminar topics of each semester are already announced at the end of the previous semester. Furthermore for some seminars there is an application required.
The available places are listed on the internet: https://portal.wiwi.kit.edu.

T Course: Seminar in Informatics B (Master) [T-WIWI-103480]

Responsibility: Andreas Oberweis, Hartmut Schmeck, Johann Marius Zöllner, Rudi Studer, York Sure-Vetter
Contained in: [M-WIWI-101457] Semantic Technologies
[M-INFO-102822] Seminar Module Informatics

ECTS	Workload	Language	Version
3	90	deutsch/deutsch/englisch/englisch	1

Events

Term	Event-No.	Events	Type	SWS	Lecturers
WS 15/16	2595470	Seminar Service Science, Management & Engineering	Seminar (S)	2	Christof Weinhardt, Gerhard Satzger, Hansjörg Fromm, Roland Görlitz, Rudi Studer, Stefan Nickel, Wolf Fichtner
SS 2016	2513306	Event Processing: Processing of Real-Time Data and their Business Potential	Seminar / Praktikum (S/P)	2	Dominik Riemer, Ljiljana Stojanovic, Rudi Studer, Suad Sejdovic, York Sure-Vetter
SS 2016	2595470	Seminar Service Science, Management & Engineering	Seminar (S)	2	Christof Weinhardt, Gerhard Satzger, Rudi Studer, Stefan Nickel, Wolf Fichtner, York Sure-Vetter
WS 15/16	2513104	Modellierung und Simulation im Smart Grid	Seminar (S)	2	Christian Hirsch, Fabian Rigoll, Hartmut Schmeck, Marlon Braun
SS 2016	2512300	Knowledge Discovery and Data Mining	Seminar / Praktikum (S/P)	3	Achim Rettinger, Aditya Mogadala, Andreas Thalhammer, Rudi Studer, York Sure-Vetter
WS 15/16	2513306	Seminar Betriebliche Informationssysteme: Business Process Management (BPM) und kontextbasierte Zugriffskontrolle	Seminar (S)	2	Andreas Drescher, Andreas Oberweis, Andreas Schoknecht
SS 2016	2513206	Seminar Betriebliche Informationssysteme: 3. Studierendenkonferenz (Master)	Seminar (S)	2	Andreas Oberweis, Andreas Schoknecht, Jonas Lehner, Ugur Cayoglu
SS 2016	2513103	Energieinformatiksysteme weltweit	Seminar (S)	2	Fabian Rigoll, Hartmut Schmeck, Marlon Braun
WS 15/16	2513305	Developing IT based Business Models	Seminar (S)	2	Felix Leif Keppmann, Maria Maleshkova, Rudi Studer
WS 15/16	2512307	Anwendungen von Semantic MediaWiki	Seminar / Praktikum (S/P)	3	Achim Rettinger, Patrick Philipp, Rudi Studer
WS 15/16	2400105	Sensor Driven Information Appliances	Seminar (S)	2	Felix Leif Keppmann, Michael Beigl, Rudi Studer, Wilhelm Stork
WS 15/16	2512308	NLP meets the Semantic Web	Seminar / Praktikum (S/P)	3	Achim Rettinger, Michael Färber, Rudi Studer

SS 2016	2513200	Seminar Betriebliche Informationssysteme: Datenschutz und IT-Sicherheit (Master)	Seminar (S)	2	Andreas Oberweis, Gunther Schiefer, Jan Ullmer, Manuela Wagner, Oliver Raabe, Sascha Alpers, Stefanie Betz
SS 2016	2513300	Technology-enhanced Learning	Seminar (S)	2	Alexander Streicher, Carmen Wolf, Daniel Szentes, Gerd Gidion, Jürgen Beyerer, Klemens Böhm, Martin Mandausch, Matthias Frank, Rudi Studer, Wolfgang Roller, York Sure-Vetter
SS 2016	2513307	Cognitive Computing in the Medical Domain	Seminar (S)	2	Patrick Philipp, Rudi Studer, Steffen Thoma, York Sure-Vetter
WS 15/16	2512301	Linked Open Data basierte Web 3.0 Anwendungen und Services	Seminar / Praktikum (S/P)	3	Andreas Harth, Maribel Acosta Deibe, Rudi Studer, Steffen Stadtmüller, Tobias Christof Käfer, York Sure-Vetter

Learning Control / Examinations
The non exam assessment (§4(2), 3 SPO 2007) or alternative exam assessment (§ 4(2), 3 SPO 2015) consists of

- a talk about the research topic of the seminar together with discussion,
- a written summary about the major issues of the topic and
- attending the discussions of the seminar

The grade is achieved by the weighted sum of the grades.

Recommendations
See seminar description in the course catalogue of the KIT (https://campus.kit.edu/)

Remarks
The listed seminar titles are placeholders. Currently offered seminars of each semester will be published on the websites of the institutes and in the course catalogue of the KIT. In general, the current seminar topics of each semester are already announced at the end of the previous semester. Furthermore for some seminars there is an application required.
The available places are listed on the internet: https://portal.wiwi.kit.edu.

Die folgenden Informationen stammen aus der Veranstaltung Seminar Service Science, Management & Engineering (SS 2016):

Aim
The student

- illustrates and evaluates classic and current research questions in service science, management and engineering,
- applies models and techniques in service science, also with regard to their applicability in practical cases,
- successfully gets in touch with scientific working by an in-depth working on a special scientific topic which makes the student familiar with scientific literature research and argumentation methods,
- acquires good rhetorical and presentation skills.

As a further aspect of scientific work, especially for Master students the emphasis is put on a critical discussion of the seminar topic.

Content
Each Semester, the seminar will cover topics from a different selected subfield of Service Science, Management & Engineering. Topics include service innovation, service economics, service computing, transformation and coordination of service value networks as well as collaboration for knowledge intensive services.
See the KSRI website for more information about this seminar: www.ksri.kit.edu

Workload
The total workload for this course is approximately 120 hours. For further information see German version.

Literature
The student will receive the necessary literature for his research topic.

Die folgenden Informationen stammen aus der Veranstaltung Event Processing: Processing of Real-Time Data and their Business Potential (SS 2016):

Content
Topics of interest include, but are not limited to:

- Prediction of lucrative areas / routes
- Real-time visualization of event streams
- Fraud Detection
- Sales forecast

Gladly, data with other data (e.g.weather or event data for NYC) can be linked.

Die folgenden Informationen stammen aus der Veranstaltung Knowledge Discovery and Data Mining (SS 2016):

Content
Domains of interest include, but are not limited to:

- Medicine
- Social Media
- Finance Market

Literature
Detailed references are indicated together with the respective subjects. For general background information look up the following textbooks:

- Mitchell, T.; Machine Learning
- McGraw Hill, Cook, D.J. and Holder, L.B. (Editors) Mining Graph Data, ISBN:0-471-73190-0
- Wiley, Manning, C. and Schütze, H.; Foundations of Statistical NLP, MIT Press, 1999.

Die folgenden Informationen stammen aus der Veranstaltung Sensor Driven Information Appliances (WS 15/16):

Aim
The aim of the seminar is to create a both engineering and business technology innovation. To illustrate the idea a precursor appliance should be formative designed and developed which contains the most essential components. Prototype and concept should be of the quality that they, for example, as a basis for a startup or a crowdfunding project can serve as well as the basis for a paper, for example, could serve on the Augmented Human or ISWC Design Exibition. The seminar will be closely followed methodically to ensure success. Special to use methods are introduced. Foundations of computer science, especially programming skills or fundamentals of agile software development are but a prerequisite. The visit of the of the seminar is to create a both engineering and business technology innovation. To illustrate the idea a precursor appliance should be formative designed and developed which contains the most essential components. Prototype and concept should be of the quality that they, for example, as a basis for a startup or a crowdfunding project can serve as well as the basis for a paper, for example, could serve on the Augmented Human or ISWC Design Exibition. The seminar will be closely followed methodically to ensure success. Special to use methods are introduced. Foundations of computer science, especially programming skills or fundamentals of agile software development are but a prerequisite. The visit of the lecture Ubiquitous Information Systems is useful but not mandatory. The visit of the lecture Ubiquitous Information Systems is useful but not mandatory.

Content
The seminar developed out of the state of research out a practical, innovative Draft IoT Appliance. In groups of three consisting of students of electrical engineering, the WiWi and computer science discipline-specific aspects should be worked out.

Die folgenden Informationen stammen aus der Veranstaltung Cognitive Computing in the Medical Domain (SS 2016):

Aim
The purpose of this seminar is to collect and analyses popular medical datasets, to compare an contrast existing medical systems, to explore approaches for supporting patient diagnosis and to determine the potential of adopting already exciting solutions and algorithms to the medical domain.

Content
Topics of interest include, but are not limited to:

- Decision Support Systems
- Clinical Pathway Analysis
- AI Systems in the Medical Domain

- Ontology Analysis

Literature
Relevant Literatur will be announced during the Seminar.

T Course: Seminar in Operations Research A (Master) [T-WIWI-103481]

Responsibility: Karl-Heinz Waldmann, Oliver Stein, Stefan Nickel
Contained in: [M-WIWI-102736] Seminar Module Economic Sciences

ECTS	Workload	Version
3	90	1

Learning Control / Examinations
The non exam assessment (§4(2), 3 SPO 2007) or alternative exam assessment (§ 4(2), 3 SPO 2015) consists of

- a talk about the research topic of the seminar together with discussion,
- a written summary about the major issues of the topic and
- attending the discussions of the seminar

The grade is achieved by the weighted sum of the grades.

Recommendations
See seminar description in the course catalogue of the KIT (https://campus.kit.edu/)

Remarks
The listed seminar titles are placeholders. Currently offered seminars of each semester will be published on the websites of the institutes and in the course catalogue of the KIT. In general, the current seminar topics of each semester are already announced at the end of the previous semester. Furthermore for some seminars there is an application required.
The available places are listed on the internet: https://portal.wiwi.kit.edu.

T Course: Seminar in Statistics A (Master) [T-WIWI-103483]

Responsibility: Melanie Schienle, Oliver Grothe, Wolf-Dieter Heller
Contained in: [M-WIWI-102736] Seminar Module Economic Sciences

ECTS	Workload	Version
3	90	1

Learning Control / Examinations
The non exam assessment (§4(2), 3 SPO 2007) or alternative exam assessment (§ 4(2), 3 SPO 2015) consists of

- a talk about the research topic of the seminar together with discussion,
- a written summary about the major issues of the topic and
- attending the discussions of the seminar

The grade is achieved by the weighted sum of the grades.

Modeled Conditions
The following conditions must be met:

1. Course [T-WIWI-103474] *Seminar in Business Administration A (Master)* and this course are mutually exclusive.
2. Course [T-WIWI-103478] *Seminar in Economics A (Master)* and this course are mutually exclusive.
3. Course [T-WIWI-103481] *Seminar in Operations Research A (Master)* and this course are mutually exclusive.

Recommendations
See seminar description in the course catalogue of the KIT (https://campus.kit.edu/)

Remarks
The listed seminar titles are placeholders. Currently offered seminars of each semester will be published on the websites of the institutes and in the course catalogue of the KIT. In general, the current seminar topics of each semester are already announced at the end of the previous semester. Furthermore for some seminars there is an application required.
The available places are listed on the internet: https://portal.wiwi.kit.edu.

T Course: Seminar Informatics A [T-INFO-104336]

Responsibility: Sebastian Abeck
Contained in: [M-INFO-102822] Seminar Module Informatics

ECTS	Version
3	1

T Course: Seminar: Legal Studies I [T-INFO-101997]

Responsibility: Thomas Dreier
Contained in: [M-INFO-101242] Governance, Risk & Compliance
[M-INFO-101218] Seminar Module Law

ECTS	Language	Version
3	deutsch	1

Events

Term	Event-No.	Events	Type	SWS	Lecturers
SS 2016	2400054	Datenschutz durch Technik	Seminar (S)		Oliver Raabe
SS 2016	2400079	Seminar Digitale Transformation des Bürgerlichen Gesetzbuchs	Seminar (S)	2	Benjamin Raue, Michael Bartsch
SS 2016	2400041	Governance, Risk & Compliance	Seminar (S)	2	Hans-Rudolf Röhm
SS 2016	24820	Current Issues in Patent Law	Seminar (S)	2	Klaus-Jürgen Melullis
SS 2016	2400087	Aktuelle Probleme des Geistigen Eigentums und des Internetrechts	Seminar (S)	2	Benjamin Raue
SS 2016	2400088	Seminar "Sicherer Datenaustausch in Drittstaaten nach dem Schrems-Urteil - Rolle der Datenschutzbehörden und zukünftige Regelung des Datenaustausches"	Seminar (S)	2	Franziska Boehm

Die folgenden Informationen stammen aus der Veranstaltung Governance, Risk & Compliance (SS 2016):

Aim
Der/die Studierende hat vertiefte Kenntnisse hinsichtlich der Thematik "Governance, Risk & Compliance"sowohl auf regulatorischer Ebene als auch auf betriebswirtschaftlicher Ebene. Er/sie ist in der Lage, eine konkrete Fragestellung schriftlich in Form einer Seminararbeit auszuarbeiten sowie anschließend im mündlichen Vortrag zu präsentieren.

Content
Das Seminar beinhaltet neben der Einordnung der Thematik in den rechtlichen wie betriebswirtschaftlichen Kontext die Begrifflichkeiten, gesetzlichen Grundlagen und Haftungsaspekte. Darüber hinaus werden sowohl das Risikomanagementsystem als auch das Compliance-Management-System näher erläutert sowie die Relevanz dieser Systeme für das Unternehmen dargestellt. Den Abschluss bildet ein Blick in die Praxis hinsichtlich der Aufdeckung und dem adäquaten Umgang mit Verstößen. Die Themen werden zudem durch die Ausarbeitung einer konkreten Fragestellung in Form von Seminararbeiten sowie der anschließenden Präsentation abgerundet.

Workload
21 h Präsenzzeit, 60 h schriftliche Ausarbeitung, 9h Vortrag vorbereiten.

Die folgenden Informationen stammen aus der Veranstaltung Current Issues in Patent Law (SS 2016):

Aim
Ziel der Veranstaltung ist es, Studenten aller Fachrichtungen an das Patentrecht heranzuführen, und ihnen vertiefte Kenntnisse des Patentrechts zu vermitteln. Sie sollen die rechtspolitischen Anliegen und die wirtschaftlichen Hintergründe dieses Rechts anhand der Interessenlage typischer Fallgestaltungen erarbeiten und über einen Vergleich mit den gesetzlichen Regelungen Einblick in die gesetzlichen Regelungen gewinnen, die ihnen in ihrer späteren beruflichen Tätigkeit als Naturwissenschaftler oder Techniker ebenso wie als juristischer Berater umfangreich begegnen können. Dabei sollen sie an die Regelungen des nationalen, europäischen und internationalen Patentrechts, wie auch des Know-How-Schutzes herangeführt werden. Auch der Konflikt zwischen Patent als einem Monopolrecht und den Anforderungen einer freien Marktwirtschaft sowie deren Schutz durch das Kartellrecht wird mit den Studenten erörtert werden.

Workload
Der gesamte Arbeitsaufwand beträgt ca. 75-100 h, davon sind 22,5 h Präsenzzeit.

T Course: Service Analytics A [T-WIWI-105778]

Responsibility: Hansjörg Fromm, Thomas Setzer
Contained in: [M-WIWI-101470] Advanced CRM
[M-WIWI-101506] Service Analytics
[M-WIWI-101448] Service Management

ECTS	Version
4,5	1

Learning Control / Examinations
The assessment consists of a written exam (60 min) (according to §4(2), 1 of the examination regulations). By successful completion of the exercises (§4 (2), 3 SPO 2007 respectively §4 (3) SPO 2015) a bonus can be obtained. If the grade of the written exam is at least 4.0 and at most 1.3, the bonus will improve it by one grade level (i.e. by 0.3 or 0.4). The bonus only applies to the first and second exam of the semester in which it was obtained.

Recommendations
The lecture is addresed to students with interests and basic knowledge in the topics of Operations Research, decritptive and inductive statistics.

T Course: Service Analytics B - Enterprise Data Reduction and Prediction [T-WIWI-105779]

Responsibility: Christof Weinhardt, Thomas Setzer
Contained in: [M-WIWI-101506] Service Analytics

ECTS	Version
4,5	1

Learning Control / Examinations
The assessment consists of a written exam (60 min) (according to §4(2), 1 of the examination regulations). By successful completion of the exercises (§4 (2), 3 SPO 2007 respectively §4 (3) SPO 2015) a bonus can be obtained. If the grade of the written exam is at least 4.0 and at most 1.3, the bonus will improve it by one grade level (i.e. by 0.3 or 0.4). The bonus only applies to the first and second exam of the semester in which it was obtained.

Recommendations
None

Remarks
The course has beed added summer term 2015.
Limited number of slots

T Course: Service Innovation [T-WIWI-102641]

Responsibility: Gerhard Satzger, Marc Kohler, Niels Feldmann
Contained in: [M-WIWI-101410] Business & Service Engineering
[M-WIWI-102806] Service Innovation, Design & Engineering
[M-WIWI-101448] Service Management

ECTS	Language	Version
4,5	englisch	1

Events

Term	Event-No.	Events	Type	SWS	Lecturers
SS 2016	2595468	Service Innovation	Vorlesung (V)	2	Fabian Hunke, Gerhard Satzger, Niels Feldmann, Ronny Schüritz

Learning Control / Examinations
The assessment consists of an 1h written exam (following §4(2) 1 of the examination regulations) and of assignments during the course as an non exam assessment (§4 (2), 3 SPO 2007 respectively §4 (3) SPO 2015).

Recommendations
None

Die folgenden Informationen stammen aus der Veranstaltung Service Innovation (SS 2016):

Aim
Understand the difference between innovation and invention and gain an overview of different types of innovations. Understand particular challenges of innovation in services. Know the ambidexterity challenge for service organizations and ways to deal with it. Know examples for innovation in processes, organization and business models; understand how service and product innovation differ. Get to know several methods and tools that support service innovation (service design thinking, open innovation, technolgy and strategic foresight, etc.)

Content
While innovation in manufacturing or agriculture can leverage a considerable body of research, experience and best practice, innovation in services has not reached the same level of maturity. In practice, while many organizations have a well-understood process for innovating in the product business, innovating in services is often still a fuzzy and complex undertaking. In this lecture we will discuss the state of research, compare product and service innovation, understand how innovation diffusion works, examine case studies on service innovation, compare open vs. closed innovation, learn how to use a wide variety of tools that can be used in a service innovation context such as the human-centric approach service design thinking and a collection of tools to make assumption of the impact of technology.

Workload
The total workload for this course is approximately 135 hours. For further information see German version.

Literature

- Barras, Richard (1986) Towards a theory of innovation in services. Research Policy 15, 161-173
- Hauschildt, Jürgen und Salomo, Sören (2007) Innovationsmanagement. 4. Auflage, München: Vahlen.
- von Hippel, Erich (2007) Horizontal innovation networks - by and for users. Industrial and Corporate Change, 16:2
- Sundbo, Jon (1997) Management of Innovation in Services. The Service Industries Journal, Vo. 17, No. 3, pp. 432-455

Elective literature:

- Benkler, Yochai (2006) The Wealth of Networks: How Social Production Transforms Markets and Freedom. Yale University Press. (Online: http://www.benkler.org)
- Christensen, Clayton M. (2003) The Innovator's Dilemma, Harper Collins.
- Kanerva, M.; Hollanders, H. & Arundel, A. (2006) TrendChart Report: Can we Measure and Compare Innovation in Services?
- von Hippel, Erich (2005) Democratizing Innovation. The MIT Press, Cambridge, MA. (Online: http://web.mit.edu/evhippel/www/books/
- Howells, Jeremy & Tether, Bruce (2004) Innovation in Services: Issues at Stake and Trends. Commission of the European Communities, Brussels/Luxembourg. (Online: http://www.isi.fhg.de/publ/downloads/isi04b25/inno-3.pdf)
- Miles, I. (2008) Patterns of innovation in service industries. IBM Systems Journal, Vol. 47, No 1

- Morison, Eltling E. (1966) Gunfire at Sea: A Case Study of Innovation. In: Men, Machines and Modern Times. The MIT Press, pp. 17-44.
- Fundamentals of Service Systems: http://primo.bibliothek.kit.edu/primo_library/libweb/action/display.do;jsessionid=EB30837DDB85CB

T Course: Service Oriented Computing [T-WIWI-105801]

Responsibility: Barry Norton, Rudi Studer, Sudhir Agarwal
Contained in: [M-WIWI-101456] Intelligent Systems and Services
[M-WIWI-102827] Service Computing

ECTS	Language	Version
5	deutsch/englisch	1

Events

Term	Event-No.	Events	Type	SWS	Lecturers
SS 2016	2511308	Service Oriented Computing	Vorlesung (V)	2	Maria Maleshkova, Rudi Studer
SS 2016	2511309	Exercises to Service Oriented Computing	Übung (Ü)	1	Felix Leif Keppmann, Maria Maleshkova, Rudi Studer

Learning Control / Examinations
The assessment consists of an 1h written exam following §4, Abs. 2, 1 of the examination regulation or of an oral exam (20 min) following §4, Abs. 2, 2 of the examination regulation.

Die folgenden Informationen stammen aus der Veranstaltung Service Oriented Computing (SS 2016):

Aim
Students will extend their knowledge and proficiency in the area of modern service-oriented technologies. Thereby, they acquire the capability to understand, apply and assess concepts and methods that are of innovative and scientific nature.

Content
Building upon basic Web service technologies the lecture introduces selected topics fromadvanced service computing and service engineering. In particular, focus will be placed on new Web-based architectures and applications leveraging Web 2.0, Cloud Computing, Semantic Web and other emerging technologies.

Workload

- The total workload for this course is approximately 150 hours
- Time of presentness: 45 hours
- Time of preperation and postprocessing: 67.5 hours
- Exam and exam preperation: 37.5 hours

Literature
Literature will be announced in the lecture.

T Course: Services Marketing [T-WIWI-103140]

Responsibility: Ju-Young Kim
Contained in: [M-WIWI-101649] Services Marketing

ECTS	Version
3	1

Learning Control / Examinations
The assessment consists of a written exam (60 min) (according to §4(2).

Recommendations
None

Remarks
new course starting summer term 2016

T Course: Signals and Codes [T-INFO-101360]

Responsibility: Jörn Müller-Quade
Contained in: [M-INFO-101198] Advanced Topics in Cryptography
[M-INFO-101197] Computer Security

ECTS	Language	Version
3	deutsch	1

Events

Term	Event-No.	Events	Type	SWS	Lecturers
WS 15/16	24137	Signals and Codes	Vorlesung (V)	2	Jörn Müller-Quade, Willi Geiselmann

Die folgenden Informationen stammen aus der Veranstaltung Signals and Codes (WS 15/16):

Aim
The student

- knows and understands methods of signal- and coding theory,
- assesses different properties and parameters of codes,
- assesses the relevance of theoretical bounds to practical applications of codes,
- analyzes given systems and adapts them to different environments.

Content
The course covers essentially the question of how the exchange of information can be realized reliably and efficiently. The lecture gives an overview of how to secure signals against random errors. In signal theory, source coding and the Theorem of Shannon will be covered. In the coding theory part, bounds for codes (Hamming, Gilbert-Varshamov, Singleton) are presented. Coding and decoding for classical algebraic codes (linear, cyclic, Reed Solomon-, Goppa- und Reed Muller-codes) will be presented as well as concatanated codes.

Workload
1. Präsenzzeit in Vorlesungen, Übungen: 24 h
2. Vor-/Nachbereitung der selbigen: 16 h
3. Klausurvorbereitung und Präsenz in selbiger: 50 h

Literature
Shu Lin, Daniel Costello, 'Error Control Coding', 2nd Ed., Pearson Prentice Hall, 2004
Todd Moon, 'Error Correction Coding', Wiley, 2005
Weitere Literatur wird in der Vorlesung bekannt gegeben.
Weiterführende Literatur
Wird in der Vorlesung bekannt gegeben.

T Course: Simulation Game in Energy Economics [T-WIWI-102693]

Responsibility: Wolf Fichtner
Contained in: [M-WIWI-101451] Energy Economics and Energy Markets

ECTS	Language	Version
3	deutsch	1

Events

Term	Event-No.	Events	Type	SWS	Lecturers
SS 2016	7981025	Simulation Game in Energy Economics			
SS 2016	2581025	Simulation Game in Energy Economics	Vorlesung / (VÜ) Übung	2	Massimo Genoese

Learning Control / Examinations
The assessment consists of a written exam according to Section 4(2), 1 of the examination regulation.

Recommendations
Visiting the course "Introduction to Energy Economics"

Remarks
See German version.

Die folgenden Informationen stammen aus der Veranstaltung Simulation Game in Energy Economics (SS 2016):

Aim
Students

- understand market mechanisms, pricing and investment decisions in a liberalised electricity market,
- apply methods and instruments in a subarea of "Energy Economics",
- choose the appropriate methods to solve given problems (unit dispatch, investment planning) and apply them,
- find and discuss arguments for solution approaches.

Content

- Introduction
- Agents and market places in the electricity industry
- Selected planning tasks of energy service companies
- Methods of modelling in the energy sector
- Agent-based simulation: The PowerACE model
- Simulation game: Simulation in energy economics (electricity and emission trading, investment decisions)

The lecture is structured in a theoretical and a practical part. In the theoretical part, the students are taught the basics to carry out simulations themselves in the practical part which comprises amongst others the simulation of the power exchange. The participants of the simulation game take a role as a power trader in the power market. Based on various sources of information (e.g. prognosis of power prices, available power plants, fuel prices), they can launch bids in the power exchange.

Workload
The total workload for this course is approximately 90 hours. For further information see German version.

Literature
Elective literature:
Möst, D. und Genoese, M. (2009): Market power in the German wholesale electricity market. The Journal of Energy Markets (47–74). Volume 2/Number 2, Summer 2009

T Course: Simulation I [T-WIWI-102627]

Responsibility: Karl-Heinz Waldmann
Contained in: [M-WIWI-101657] Stochastic Modelling and Optimization

ECTS	Language	Version
4,5	deutsch	1

Events

Term	Event-No.	Events	Type	SWS	Lecturers
SS 2016	2550663	Übung zu Simulation I	Übung (Ü)		Karl-Heinz Waldmann
SS 2016	2550662	Simulation I	Vorlesung (V)		André Lust, Ellen Platt, Karl-Heinz Waldmann
SS 2016	2550664	Rechnerübung zu Simulation I	Übung (Ü)		Karl-Heinz Waldmann

Learning Control / Examinations
The assessment consists of an 1h written exam following Section 4(2), 1 of the examination regulations. Credit from the voluntary computer lab is accounted for in the overall grade raising the exam grade by a 2/3 step of a full grade (§4 (2), 3 SPO 2007 respectively §4 (3) SPO 2015).

Recommendations
None

Remarks
The course will be offered in the summer term 2015 and the summer term 2016.

Die folgenden Informationen stammen aus der Veranstaltung Simulation I (SS 2016):

Aim
The participants will be enabled to model discrete event systems that underlie stochastic influences and to analyze them using simulation. The discussion of practice-oriented case studies pursues two goals. On the one hand, the participants will be sensitized for different criteria to evaluate the performance of a stochastic discrete-event system. On the other hand, an overview of application areas of stochastic simulation is provided. In the context of the course, the basic elements of discrete-event simulation are introduced and a procedure model for the execution of simulation studies is developed. Properties of existing mathematical methods for the generation of random variables are discussed and are assigned to concrete application cases. Statistical methods for the description of simulation input data and for the interpretation of simulation results will be exemplified. The facultative computer exercise course using a simulation software comprises a practice-oriented case study that illustrates the opportunities and limitations of stochastic simulation.

Content
Generation of random numbers, Monte Carlo Integration, discrete event simulation, discrete random variables, continuous random variables, statistical analysis of simulated data.

Workload
The total workload for this course is approximately 135.0 hours. For further information see German version.

Literature

- Lecture Notes
- K.-H. Waldmann/U. M. Stocker: Stochastische Modelle - Eine anwendungsorientierte Einführung, Springer (2012), 2. Auflage
- Elective literature: A. M. Law/W.D. Kelton: Simulation Modeling and Analysis (3rd ed), McGraw Hill (2000)

T Course: Simulation II [T-WIWI-102703]

Responsibility: Karl-Heinz Waldmann
Contained in: [M-WIWI-101657] Stochastic Modelling and Optimization

ECTS	Version
4,5	1

Events

Term	Event-No.	Events	Type	SWS	Lecturers
WS 15/16	2550665	Simulation II	Vorlesung (V)	2	André Lust, Karl-Heinz Waldmann

Learning Control / Examinations
The assessment consists of an 1h written exam following Section 4(2), 1 of the examination regulations. Credit from the voluntary computer lab is accounted for in the overall grade raising the exam grade by a 2/3 step of a full grade (§4 (2), 3 SPO 2007 respectively §4 (3) SPO 2015).

Recommendations
Foundations in the field of *Simulation I* [2550662] are desired.

Remarks
The course will be offered in the winter term 2015/2016.

T Course: Smart Energy Distribution [T-WIWI-102845]

Responsibility: Hartmut Schmeck
Contained in: [M-WIWI-101458] Ubiquitous Computing

ECTS	Language	Version
4	englisch	1

Events

Term	Event-No.	Events	Type	SWS	Lecturers
SS 2016	2511108	Smart Energy Distribution	Vorlesung (V)	2	Hartmut Schmeck

Learning Control / Examinations
The examination will be offered latest until winter term 2016/2017 (repeaters only).
written exam, unless the number of registered students is too small

Recommendations
The students should have an understanding of informatics, they would benefit from some previous knowledge of self-organisation and methods for optimisation, but this is not mandatory

Remarks
This course is offered to students of the (KIC) MSc program EnTech but may also be taken by students of the Master programs Industrial Engineering, Economics Engineering, Information Engineering and Management, and Mathematics in Economics.

Die folgenden Informationen stammen aus der Veranstaltung Smart Energy Distribution (SS 2016):

Aim
The students will develop an understanding of the basic problems that arise from decentralisation and an increased share of renewables in the power mix and they will know how to deal with these problems by using concepts like virtualisation and self-organisation. They will know how to design and apply adequate methods for smart energy distribution in various related problem settings and they will be capable to explain the appropriate use of these methods. The students will get to know the scope of topics in energy informatics.

Content
The course addresses the role of information and communication technologies for the distribution of energy. The increasing share of power generation from renewable sources and the decentralisation of power generation lead to an increasing need for local balancing of power supply and demand. While traditional power management was based on the assumption that power consumption is not controllable and that electric power cannot be stored effectively, future power management will depend significantly on much more flexibility in demand and in innovative ways of storing energy.
The course will present concepts for smart energy management that have been developed in projects on "e-energy" and electric mobility, like virtual power plants, local agent-based power management, concepts of load shifting, autonomic and organic approaches to power management in smart homes, utilization of mobile and stationary batteries for stabilization of the power grid.
The concepts presented in this course are essential for the new disciplin of energy informatics.

Workload
The workload is about 120 hours (4 LP)

T Course: Social Choice Theory [T-WIWI-102859]

Responsibility: Clemens Puppe
Contained in: [M-WIWI-101504] Collective Decision Making
[M-WIWI-101500] Microeconomic Theory

ECTS	Language	Version
4,5	englisch	1

Events

Term	Event-No.	Events	Type	SWS	Lecturers
SS 2016	2520539	Übung zu Social Choice Theory	Übung (Ü)	1	Anselma Wörner, Clemens Puppe, Tobias Dittrich
SS 2016	2520537	Social Choice Theory	Vorlesung (V)	2	Clemens Puppe, Michael Müller

Learning Control / Examinations
The assessment consists of a written exam (60 minutes) (following §4(2), 1 of the examination regulation). The exam takes place in every semester. Re-examinations are offered at every ordinary examination date.

Die folgenden Informationen stammen aus der Veranstaltung Social Choice Theory (SS 2016):

Aim
The student should acquire knowledge of formal theories of collective decision making and learn to apply them to real life situations.

Content
The course provides a comprehensive treatment of preference and judgement aggregation, including proofs of general results that have Arrow's famous impossibility theorem and Gibbard's oligarchy theorem as corollaries. The second part of the course is devoted to voting theory. Among other things, we prove the Gibbard-Satterthwaite theorem. An introduction into tournament theory concludes the course.

Workload
The total workload for this course is approximately 135.0 hours. For further information see German version.

Literature
Main texts:

- Hervé Moulin: Axioms of Cooperative Decision Making, Cambridge University Press, 1988
- Christian List and Clemens Puppe: Judgement Aggregation. A survey, in: Handbook of rational & social choice, P.Anand, P.Pattanaik, C.Puppe (Eds.), Oxford University Press 2009.

Secondary texts:

- Amartya Sen: Collective Choice and Social Welfare, Holden-Day, 1970
- Wulf Gaertner: A Primer in Social Choice Theory, revised edition, Oxford University Press, 2009
- Wulf Gaertner: Domain Conditions in Social Choice Theory, Oxford University Press, 2001

T Course: Social Network Analysis in CRM [T-WIWI-102642]

Responsibility: Andreas Geyer-Schulz
Contained in: [M-WIWI-101470] Advanced CRM

ECTS	Version
4,5	1

Learning Control / Examinations
Assessment consists of a written exam of 1 hour length following §4 (2), 1 of the examination regulations and by submitting written papers as part of the exercise (§4 (2), 3 SPO 2007 respectively §4 (3) SPO 2015).
The course is considered successfully taken, if at least 50 out of 100 points are acquired in the written exam. In this case, all additional points (up to 10) from excersise work will be added.

Recommendations
None

Remarks
The course is currently not offered.

T Course: Software Architecture and Quality [T-INFO-101381]

Responsibility: Ralf Reussner
Contained in: [M-INFO-101202] Software Methods
[M-INFO-101201] Software Systems

ECTS	Language	Version
3	deutsch	1

Events

Term	Event-No.	Events	Type	SWS	Lecturers
SS 2016	24667	Software Architecture and Quality	Vorlesung (V)	2	Ralf Reussner

Die folgenden Informationen stammen aus der Veranstaltung Software Architecture and Quality (SS 2016):

Content
Die Software-Architektur ist in vielen Software-Entwicklungsprojekten der wesentlich bestimmende Faktor für die Software-Qualität. Laufzeiteigenschaften wie Performance oder Zuverlässigkeit hängen, ebenso wie Wartbarkeit, im Wesentlichen von der Architektur eines Software-Systems ab.
In der Vorlesung lernen Studierende moderne Ansätze zur Software-Architektur-Modellierung und -Analyse kennen und anwenden, mit denen zur Entwurfszeit Qualitätseigenschaften des Systems vorhergesagt werden können. Damit legt die Vorlesung die wissenschaftlichen Grundlagen für den Software-Entwurf als Ingenieursdisziplin, da mit den erlernten Methoden ein Verständnis der Auswirkungen von Architekturentwurfsentscheidungen auf die Software-Qualität möglich ist. Dabei werden insbesondere die Software-Qualitäten, wie z.B. Performanz, Zuverlässigkeit und Wartbarkeit thematisiert.
In Zusammenhang mit der Software-Architektur werden auch Software-Komponenten als "Software-Bausteine" eingeführt. Besonders wird auf Techniken der Wiederverwendung von Architekturwissen wie Muster, Stile und Referenzarchitekturen und Produktlinien eingegangen.
Die Vorlesung behandelt das Palladio-Komponentenmodell als Beschreibungssprache für Software-Komponenten und -Architekturen. Anhand des Palladio-Komponentenmodells werden neben der Qualitätsvorhersage auch Rollenmodelle für Entwurf und Entwicklung von komponentenbasierter Software vorgestellt. Dessen Einsatz wird anhand industrienaher Fallstudien demonstriert und dabei Techniken zur Evaluation der Qualität ihrer Softwarearchitektur veranschaulicht.
Dabei werden in der Vorlesung Technologien wie MOF, OCL und auch architekturzentrierte, modellgetriebene Softwareentwicklung (AC-MDSD) behandelt. Moderne Middleware aus der Praxis wie z.B. Java EE / EJB wird ebenfalls vorgestellt.

Workload
(2 SWS + 1,5 x 2 SWS) x 15 + 15 h Prüfungsvorbereitung = 90 h

T Course: Software Development for Modern, Parallel Platforms [T-INFO-101339]

Responsibility: Walter Tichy
Contained in: [M-INFO-101223] Parallel Processing
[M-INFO-101201] Software Systems

ECTS	Language	Version
3	deutsch	1

Events

Term	Event-No.	Events	Type	SWS	Lecturers
SS 2016	24660	Softwareentwicklung für moderne, parallele Plattformen	Vorlesung (V)	2	Luis Manuel Carril Rodríguez, Philip Pfaffe, Walter Tichy

Die folgenden Informationen stammen aus der Veranstaltung Softwareentwicklung für moderne, parallele Plattformen (SS 2016):

Aim
Der Studierende

- kann Grundbegriffe der Softwaretechnik für parallele Systeme wiedergeben, Metriken zum Vermessen paralleler Software anwenden und parallele Systeme nach Kontroll- & Datenfluss sowie Organisation des physikalischen Speichers klassifizieren.
- kann Strategien zum Auffinden von Parallelität anwenden und geeignete Architektur-Muster (Fließband, Auftraggeber-Arbeiter, Work Pool, Work Stealing, Erzeuger-Verbraucher) auswählen.
- versteht Implementierungs-Muster (Array-Zugriffsmuster, Reduktion, Leader/Followers, Mutex Wrapper Facade, Scoped Locking, Thread-Safe Interface, Resource Ordering) und kann diese anwenden.
- kann das .NET-Framework beschreiben und die Besonderheiten der Laufzeitumgebung, insbesondere der Just-In-Time Übersetzung, nennen.
- beherrscht es parallele Programme in Java und C++ entwerfen. Er versteht es Fäden zu erzeugen, kritischer Abschnitte abzuleiten und Konstrukte für Warten und Benachrichtigung anzuwenden.
- kann die Ansätze zur Parallelisierung von Bibliotheken (STL, pThreads, TBB, OpenMP) unterscheiden.
- kann die Allzweck-Berechnung auf GPUs erläutern und die Anwendbarkeit in gegebenen Situation bewerten.
- kennt typische Fehler und Messeffekte in parallelen Programmen. Er kennt die Problematik von Wettlaufsituationen und kann Lösungsansätze ableiten. Er versteht Happens-before Beziehungen und kann diese mit logischen Uhren ermitteln.
- versteht und kann die Bedingungen für Verklemmungen erläutern. Er kann die Ursache von Verklemmungen ableiten und Methoden zur Behandlung oder Verhinderung von Verklemmungen auswählen.
- hat die Fähigkeit aktuelle Forschungsthemen im Bereich Multikernrechner zu erklären.

Content
Multikern-Prozessoren (Prozessoren mit mehreren parallelen Rechenkernen auf einem Chip) werden zum üblichen Standard. Die Vorlesung befasst sich mit aktuellen Themen im Bereich der Softwareentwicklung für Multikernrechner. Vorgestellt werden in diesem Kontext Entwurfsmuster, Parallelität in aktuellen Programmiersprachen, Multicore-Bibliotheken, Compiler-Interna von OpenMP sowie Fehlerfindungsmethoden für parallele Programme. Darüber hinaus werden auch Googles MapReduce-Ansatz und Programmiermodelle für GPGPUs (General-Purpose computations on Graphics Processing Units) besprochen, mit denen handelsübliche Grafikkarten als allgemeine datenparallele Rechner benutzt werden können.

Workload
3 LP entspricht ca. 90 Arbeitsstunden, davon
ca. 30 Std. Vorlesungsbesuch
ca. 45 Std. Vor- und Nachbereitung
ca. 15 Std. Prüfungsvorbereitung

Literature
Wird in der Vorlesung bekannt gegeben.
Weiterführende Literatur
Wird in der Vorlesung bekannt gegeben.

T Course: Software Laboratory: OR Models II [T-WIWI-102784]

Responsibility: Stefan Nickel
Contained in: [M-WIWI-102808] Digital Service Systems in Industry
[M-WIWI-102832] Operations Research in Supply Chain Management
[M-WIWI-101415] Operations Research in Supply Chain Management and Health Care Management

ECTS	Version
4,5	1

Learning Control / Examinations
The assessment is a 120 minutes examination, including a written and a practical part (according to §4(2), 1 of the examination regulation).
The examination is held in the term of the software laboratory and the following term.

Recommendations
Basic knowledge as conveyed in the module *Introduction to Operations Research* is assumed.
Successful completion of the course *Software Laboratory: OR-Models I* [2550490].

Remarks
Due to capacity restrictions, registration before course start is required. For further information see the webpage of the course.
The lecture is held irregularly. The planned lectures and courses for the next three years are announced online.

T Course: Software Quality Management [T-WIWI-102895]

Responsibility: Andreas Oberweis
Contained in: [M-WIWI-101477] Development of Business Information Systems

ECTS	Language	Version
5	deutsch	1

Events

Term	Event-No.	Events	Type	SWS	Lecturers
SS 2016	2511209	Übungen zu Software-Qualitätsmanagement	Übung (Ü)	1	Andreas Oberweis, Meike Ullrich, Timm Caporale
SS 2016	2511208	Software Quality Management	Vorlesung (V)	2	Andreas Oberweis

Learning Control / Examinations
The assessment of this course is a written examination (60 min) according to §4(2), 1 of the examination regulation in the first week after lecture period.

Remarks
This course was formely named "Software Technology: Quality Management".

Die folgenden Informationen stammen aus der Veranstaltung Software Quality Management (SS 2016):

Aim
Students

- explain the relevant quality models,
- apply methods to evaluate the software quality and evaluate the results,
- know the mail models of sofware certification, compare and evaluate these models,
- write scientific theses in the area of software quality management and find own solutions for given problems.

Content
This lecture imparts fundamentals of active software quality management (quality planning, quality testing, quality control, quality assurance) and illustrates them with concrete examples, as currently applied in industrial software development. Keywords of the lecture content are: software and software quality, process models, software process quality, ISO 9000-3, CMM(I), BOOTSTRAP, SPICE, software tests.

Workload
Lecture 30h
Exercise 15h

Preparation of lecture 30h
Preparation of exercises 30h
Exam preparation 44h
Exam 1h

Total: 150h

Literature

- Helmut Balzert: Lehrbuch der Software-Technik. Spektrum-Verlag 2008
- Peter Liggesmeyer: Software-Qualität, Testen, Analysieren und Verifizieren von Software. Spektrum Akademischer Verlag 2002
- Mauro Pezzè, Michal Young: Software testen und analysieren. Oldenbourg Verlag 2009

Further literature is given in lectures.

T Course: Software-Evolution [T-INFO-101256]

Responsibility: Ralf Reussner
Contained in: [M-INFO-101202] Software Methods
[M-INFO-101201] Software Systems

ECTS	Language	Version
3	deutsch	1

Events

Term	Event-No.	Events	Type	SWS	Lecturers
WS 15/16	24164	Software Evolution	Vorlesung (V)	2	Robert Heinrich

Die folgenden Informationen stammen aus der Veranstaltung Software Evolution (WS 15/16):

Aim
Die Studierenden lernen die besonderen Herausforderungen langlebiger Software-Systeme kennen sowie Möglichkeiten über eine gezielte Software-Evolution die zukünftige Entwicklung eines Software-Systems zu beeinflussen. Den Studenten wird klar, welche Mittel und Konzepte Sie im Rahmen der Software-Evolution einsetzen können und welche Faktoren sich auf den Software-Entwicklungsprozess auswirken. Neben den theoretischen Grundlagen erhalten die Studenten Einblick in Praxisbeispiele und geeignete Werkzeuge, die den Umgang mit Software-Evolution vereinfachen. Den Teilnehmern der Vorlesung wird ein Querschnitt aus Implementierungsaspekten, Techniken, Management und Konzepten vermittelt. Die Studierenden werden in die Lage versetzt Software-Systeme zu analysieren, bewerten und verbessern.

Content
Die Vorlesung Software-Evolution behandelt: Software-Entwicklungsprozesse, Besonderheiten langlebiger Software-Systeme, Evolutionsszenarien für Software-Systeme, Software-Architekturentwicklung, Software-Sanierung, Implementierungstechniken, Architekturmuster, Traceability, Software-Bewertungsverfahren, Wartbarkeitsanalysen und Werkzeuge zur Unterstützung von Software-Evolution.

Workload
(2 SWS + 1,5 x 2 SWS) x 15 + 15 h Prüfungsvorbereitung = 90 h

T Course: Special Topics in Information Engineering & Management [T-WIWI-102706]

Responsibility: Christof Weinhardt
Contained in: [M-WIWI-101410] Business & Service Engineering
[M-WIWI-101506] Service Analytics

ECTS	Version
4,5	1

Learning Control / Examinations
The assessment of this course is according to §4(2), 3 SPO in form of a written documentation, a presentation of the outcome of the conducted pracitical components and an active participation in class.
Please take into account that, beside the written documentation, also a practical component (such as a survey or an implementation of an application) is part of the course. Please examine the course description for the particular tasks.
The final mark is based on the graded and weighted attainments (such as the written documentation, presentation, practical work and an active participation in class).

Recommendations
None

Remarks
All the practical seminars offered at the chair of Prof. Dr. Weinhardt can be chosen in the Special Topics in Information Engineering & Management course. The current topics of the practical seminars are available at the following homepage: www.iism.kit.edu/im/lehre
The Special Topics Information Engineering and Management is equivalent to the practical seminar, as it was only offered for the major in "Information Management and Engineering" so far. With this course students majoring in "Industrial Engineering and Management" and "Economics Engineering" also have the chance of getting practical experience and enhance their scientific capabilities.
The Special Topics Information Engineering and Managementcan be chosen instead of a regular lecture (see module description). Please take into account, that this course can only be accounted once per module.

T Course: Special Topics in Optimization I [T-WIWI-102721]

Responsibility: Oliver Stein
Contained in: [M-WIWI-101473] Mathematical Programming

ECTS	Version
4,5	1

Learning Control / Examinations
The assessment of the lecture is a written examination (60 minutes) according to §4(2), 1 of the examination regulation.

The examination is held in the semester of the lecture and in the following semester.

Prerequisite for admission to the written examination is attaining at least 30% of the exercise points. Therefore the online-registration for the written examination is subject to fulfilling the prerequisite.

The examination can also be combined with the examination of *Special Topics in Optimization II* [25126]. In this case, the duration of the written examination takes 120 minutes.

Recommendations
It is strongly recommended to visit at least one lecture from the Bachelor program of this chair before attending this course.

Remarks
The lecture is offered irregularly. The curriculum of the next three years is available online (www.ior.kit.edu).

T Course: Special Topics in Optimization II [T-WIWI-102722]

Responsibility: Oliver Stein
Contained in: [M-WIWI-101473] Mathematical Programming

ECTS	Version
4,5	1

Learning Control / Examinations
The assessment of the lecture is a written examination (60 minutes) according to §4(2), 1 of the examination regulation.

The examination is held in the semester of the lecture and in the following semester.

Prerequisite for admission to the written examination is attaining at least 30% of the exercise points. Therefore the online-registration for the written examination is subject to fulfilling the prerequisite.

The examination can also be combined with the examination of*Special Topics in Optimization I* [25128]. In this case, the duration of the written examination takes 120 minutes.

Recommendations
It is strongly recommended to visit at least one lecture from the Bachelor program of this chair before attending this course.

Remarks
The lecture is offered irregularly. The curriculum of the next three years is available online (www.ior.kit.edu).

T Course: Special Topics of Efficient Algorithms [T-WIWI-102657]

Responsibility: Hartmut Schmeck
Contained in: [M-WIWI-101459] Organic Computing

ECTS	Version
5	1

Learning Control / Examinations
The assessment consists of assignments or of a bonus exam (wrt §4 (2), 3 SPO), and a written exam (60 min.) in the week after the end of the lecturing periodwrt (§4 (2), 1 SPO). The exam will be offered in every semester and can be repeated on regular examination dates.
If the mark obtained in the written exam is in between 1.3 and 4.0, a successful completion of the assignments or the bonus exam will improve the mark by one level (i.e. by 0.3 or 0.4).

Remarks
This course can be particularly used for recognising the external courses with the topics in the area of algorithms, data-structures and computer infrastructures but are not associated in other courses in this subject area.

T Course: Special Topics of Enterprise Information Systems [T-WIWI-102676]

Responsibility: Andreas Oberweis
Contained in: [M-WIWI-101477] Development of Business Information Systems

ECTS	Version
5	1

Events

Term	Event-No.	Events	Type	SWS	Lecturers
WS 15/16	2511220	Spezialvorlesung Betriebliche Informationssysteme: Software-Ergonomie	Vorlesung (V)	2	Agnes Koschmider
WS 15/16	2511224	Spezialvorlesung Betriebliche Informationssysteme: Datenschutz und IT-Sicherheit	Vorlesung (V)	2	Stefanie Betz

Learning Control / Examinations
The assessment of this course is a written or (if necessary) oral examination according to §4(2) of the examination regulation.

T Course: Special Topics of Knowledge Management [T-WIWI-102671]

Responsibility: Rudi Studer
Contained in: [M-WIWI-101456] Intelligent Systems and Services

ECTS	Version
5	1

Learning Control / Examinations
Assesment is provided by a written exam of 60 minutes or an oral exam during the first few weeks after the lecturing period (acc. to §4(2), 1 or 2 SPO). The exam is offered each semester and may be repeated at the regular examination day.

Remarks
see german version

T Course: Statistical Modeling of generalized regression models [T-WIWI-103065]

Responsibility: Wolf-Dieter Heller
Contained in: [M-WIWI-101638] Econometrics and Statistics I
[M-WIWI-101639] Econometrics and Statistics II

ECTS	Version
4,5	1

Events

Term	Event-No.	Events	Type	SWS	Lecturers
WS 15/16	2521350	Statistische Modellierung von Allgemeinen Regressionsmodellen	Vorlesung (V)	2	Wolf-Dieter Heller

Learning Control / Examinations
The assessment of this course is a written examination (60 min) according to §4(2), 1 of the examination regulation.

Recommendations
Knowledge of the contents covered by the course "Economics III: Introduction in Econometrics" [2520016]

T Course: Stochastic Calculus and Finance [T-WIWI-103129]

Responsibility: Mher Safarian
Contained in: [M-WIWI-101639] Econometrics and Statistics II

ECTS	Language	Version
4,5	deutsch	1

Events

Term	Event-No.	Events	Type	SWS	Lecturers
WS 15/16	2521331	Stochastic Calculus and Finance	Vorlesung (V)	2	Mher Safarian

Learning Control / Examinations
The assessment of this course consists of a written examination (§4(2), 1 SPOs) and of possibble additional assignments during the course (§4 (2), 3 SPO 2007 respectively §4 (3) SPO 2015).

Remarks
For more information see http://statistik.econ.kit.edu/

Die folgenden Informationen stammen aus der Veranstaltung Stochastic Calculus and Finance (WS 15/16):

Aim
After successful completion of the course students will be familiar with many common methods of pricing and portfolio models in finance. Emphasis we be put on both finance and the theory behind it.

Content
The course will provide rigorous yet focused training in stochastic calculus and finance. The program will cover modern approaches in stochastic calculus and mathematical finance. Topics to be covered:

1. Stochastic Calculus. Stochastic Processes, Brownian Motion and Martingales, Stopping Times, Local martingales, Doob-Meyer Decomposition, Quadratic Variation, Stochastic Integration, Ito Formula, Girsanov Theorem, Jump-diffusion Processes. Stable and tempered stable processes. Levy processes.
2. Mathematical Finance: Pricing Models. The Black-Scholes Model, State prices and Equivalent Martingale Measure, Complete Markets and Redundant Security Prices, Arbitrage Pricing with Dividends, Term-Structure Models (One Factor Models, Cox-Ingersoll-Ross Model, Affine Models), Term-Structure Derivatives and Hedging, Mortgage-Backed Securities, Derivative Assets (Forward Prices, Future Contracts, American Options, Look-back Options), Option pricing with tempered stable and Levy-Processes and volatility clustering, Optimal Portfolio and Consumption Choice (Stochastic Control and Merton continuous time optimization problem), Equilibrium models, Consumption-Based CAPM, Numerical Methods.

Stochastic processes (Poisson-process, Brownian motion, martingales), stochastic Integral (Integral, quadratic und co-variation, Ito-formula), stochastic differential equation for price-processes, trading strategies, option pricing(Feynman-Kac), neutral risk rating(equivalent martingale measure, Girsanov theorem), term structure models

Workload
The total workload for this course is approximately 150 hours. For further information see German version.

Literature
To be announced in lecture.
Elective literature:

- Dynamic Asset Pricing Theory, Third Edition. by Darrell Duffie, Princeton University Press, 1996
- Stochastic Calculus for Finance II: Continuous-Time Models, by Steven E. Shreve , Springer, 2003
- An Introduction to Stochastic Integration (Probability and its Applications) by Kai L. Chung , Ruth J. Williams , Birkhaueser,
- Methods of Mathematical Finance by Ioannis Karatzas , Steven E. Shreve , Springer 1998
- Kim Y.S. ,Rachev S.T. ,Bianchi M-L, Fabozzi F. Financial market models with Levy processes and time-varying volatility, Journal of Banking and Finance, 32/7,1363-1378, 2008.
- Hull, J., Options, Futures, & Other Derivatives, Prentice Hall, Sixth Edition, (2005).

T Course: Strategic and Innovative Decision Making in Marketing [T-WIWI-102618]

Responsibility: Bruno Neibecker
Contained in: [M-WIWI-101490] Marketing Management
[M-WIWI-101489] Strategy, Communication, and Data Analysis

ECTS	Language	Version
4,5	deutsch	1

Events

Term	Event-No.	Events	Type	SWS	Lecturers
SS 2016	2571166	Übungen zu Strategische und Innovative Marketingentscheidungen	Übung (Ü)	1	Bruno Neibecker
SS 2016	2571165	Strategic and Innovative Decision Making in Marketing	Vorlesung (V)	2	Bruno Neibecker

Learning Control / Examinations
The assessment consists of a written exam (60 minutes) (following §4(2), 1 of the examination regulation).
The examination will be offered latest until winter term 2016/2017 (repeaters only).

Recommendations
None

Die folgenden Informationen stammen aus der Veranstaltung Strategic and Innovative Decision Making in Marketing (SS 2016):

Aim
Students have learned the following outcomes and competences:
- To specify the key terms in strategic management and innovation research, based on methodological and behavioral approaches
- To apply statistical tools to analyze and interpret strategic problems in marketing
- To indentify the main research trends
- To analyze and interpret high level academic articles
- To learn interactive skills to work in teams and to follow a goal-oriented approach
- To gain understanding of methodological research to develop concrete plans for marketing decision-making

Content
The course places emphasis on the role of marketing in strategic planning. The planning and implementation stages are discussed using a case study in business portfolio analysis, talking about experience effects, approaches in defining strategic business units. A critical view on market orientation and sustainable competitive advantage is given according to Kumar et al. Further topics are innovation and diffusion models, behavioral approaches to innovative decision processes and a discussion on Porter's single diamond theory and globalization.

Workload
The total workload for this course is approximately 140.0 hours. For further information see German version.

Literature

- Backhaus, K. und M. Voeth: Industriegütermarketing. München: Vahlen 2010.
- Baier, D. und M. Brusch (Hrsg.): Conjointanalyse. Berlin: Springer 2009.
- Cestre, G. und R. Y. Darmon: Assessing consumer preferences in the context of new product diffusion. In: International Journal of Research in Marketing 15, 1998, 123-135.
- Dunning, J. H.: Internationalizing Porter's Diamond. In: mir Management International Review, Special Issue 1993/2, 7-15.
- Gatignon, H. und T. S. Robertson: Innovative Decision Processes. In: Robertson T. S. und H. H. Kassarjian (Hrsg.), Handbook of Consumer Behavior, Englewood Cliffs: Prentice-Hall 1991.
- Homburg, C. und H. Krohmer: Marketingmanagement. Wiesbaden: Gabler 2009 (4. Aufl. 2012).
- Kuhfeld, W.: Multinomial Logit – Discrete Choice Modeling. SAS Institute, TS-650E (http://support.sas.com4.10.2004)
- Kumar, V., E. Jones, R. Venkatesan und R. P. Leone: Is Market Orientation a Source of Sustainable Competitive Advantage or Simply the Cost of Competing? In: Journal of Marketing 75, 2011, 16-30.
- Lilien, G. L., P. Kotler und K. S. Moorthy: Marketing Models. Englewood Cliffs: Prentice Hall 1992.
- Porter, M. E.: Der Wettbewerb auf globalen Märkten. In: Porter, M. E. (Hrsg.), Globaler Wettbewerb, Gabler 1989, 17-63.
- Porter, M. E.: The Competitive Advantage of Nations. New York: Free Press 1990 (zur Ergänzung).
- Prahalad, C. K.: Weak Signals versus Strong Paradigms. In: Journal of Marketing Research 32, 1995, III-VIII..

- Rugman, A. M. und D'Cruz J. R.: The "Double Diamond" Model of International Competitiveness: The Canadian Experience. In: mir Management International Review, Special Issue 1993/2, 17-39.
- Walker, R.: Analysing the business portfolio in Black & Decker Europe. In: Taylor, B. und J. Harrison (Hrsg.), The Manager's Casebook of Business Strategy, Butterworth-Heinemann: Oxford 1991, 19-36.

T Course: Strategic Brand Management [T-WIWI-102842]

Responsibility: Joachim Blickhäuser, Martin Klarmann
Contained in: [M-WIWI-101490] Marketing Management

ECTS	Language	Version
1,5	deutsch	1

Events

Term	Event-No.	Events	Type	SWS	Lecturers
SS 2016	2571185	Strategic Brand Management	Block (B)		Joachim Blickhäuser, Martin Klarmann

Learning Control / Examinations
Non exam assessment (§4 (2), 3 SPO 2007) respectively alternative exam assessments (§4(2), 3 SPO 2015).

Recommendations
None

Remarks
Please note: The number of participants for this course is limited. The Marketing and Sales Research Group typically provides the possibility to attend a course with 1,5 ECTS in the respective module to all students. Participation in a specific course cannot be guaranteed.

Die folgenden Informationen stammen aus der Veranstaltung Strategic Brand Management (SS 2016):

Aim
See German version.

Content
Die Veranstaltung konzentriert sich auf das strategische Markenmanagement. Der Fokus liegt dabei auf zentralen Branding-Elementen wie z.B. Markenpositionierungen und –identitäten. Gehalten wird die Veranstaltung von Herrn Blickhäuser, einem langjährigen Manager der BMW Group, der aktuell für das Brand Management des Automobilherstellers zuständig ist.

Workload
The total workload for this course is approximately 45.0 hours. For further information see German version.

T Course: Strategic Management of Information Technology [T-WIWI-102669]

Responsibility: Thomas Wolf
Contained in: [M-WIWI-101477] Development of Business Information Systems

ECTS	Language	Version
5	deutsch	1

Events

Term	Event-No.	Events	Type	SWS	Lecturers
SS 2016	2511602	Strategic Management of Information Technology	Vorlesung (V)	2	Thomas Wolf
SS 2016	2511603	Übungen zu Strategisches Management der betrieblichen Informationsverarbeitung	Übung (Ü)	1	Thomas Wolf

Learning Control / Examinations
The assessment of this course is a written or (if necessary) oral examination according to §4(2) of the examination regulation.

Die folgenden Informationen stammen aus der Veranstaltung Strategic Management of Information Technology (SS 2016):

Aim
Students know the outer frame of IT in an enterprise and know which functions IT has within an enterprise. They unterstand the organization and the content of these functions.

Content
The following topics will be covered: strategic planing of ICT, architecture of ICT, overall planning of ICT, outsourcing, operation and controlling of ICT.

Literature

- Nolan, R., Croson, D.: Creative Destruction: A Six-Stage Process for Transforming the Organization. Harvard Business School Press, Boston Mass. 1995
- Heinrich, L. J., Burgholzer, P.: Informationsmanagement, Planung, Überwachung, Steuerung d. Inform.-Infrastruktur. Oldenbourg, München 1990
- Nolan, R.: Managing the crises in data processing. Harvard Business Review, Vol. 57, Nr. 2 1979
- Österle, H. et al.: Unternehmensführung und Informationssystem. Teubner, Stuttgart 1992
- Thome, R.: Wirtschaftliche Informationsverarbeitung. Verlag Franz Vahlen, München 1990

T Course: Strategical Aspects of Energy Economy [T-WIWI-102633]

Responsibility: Armin Ardone
Contained in: [M-WIWI-101452] Energy Economics and Technology

ECTS	Language	Version
3,5	deutsch	1

Events

Term	Event-No.	Events	Type	SWS	Lecturers
WS 15/16	2581958	Strategical Aspects of Energy Economy	Vorlesung (V)	2	Armin Ardone

Learning Control / Examinations
The assessment consists of a written exam according to Section 4 (2),1 of the examination regulation.

Recommendations
None

Die folgenden Informationen stammen aus der Veranstaltung Strategical Aspects of Energy Economy (WS 15/16):

Aim
Students

- have in-depth knowledge of current and future technologies for power generation,
- know methods and approaches regarding short- to long-term electricity system planning and market modeling - in particular the cost of generating electricity.

Content
1) Energy supply
1.1 Basic concepts
1.2 Global supply & demand (oil, coal, gas, electricity)
2) Power plant types
2.1 Thermal power plants
2.2 Renewables
3) Cost of electricity generation
3.1 Cost depending on the investment (CAPEX)
3.2 Operational fixed cost (OPEX)
3.3 Variable cost
3.4 Full cost of power generation
4) Electricity markets
4.1 Development of power markets
5) Energy system planning
5.1 basic concepts
5.2 Drivers
5.3 Stages of power planning
5.4 Short-term optimization: dispatch decisions
5.5 Mid-term optimization: fuel procurement and overhaul planning
5.6 Long-term optimization: additions & Retirements
5.7 Mathematical tools for system planning and market modeling

Workload
The total workload for this course is approximately 105.0 hours. For further information see German version.

Literature
Will be anounced in the lecture.

T Course: Subdivision Algorithms [T-INFO-103550]

Responsibility: Hartmut Prautzsch
Contained in: [M-INFO-101214] Algorithms in Computer Graphics

ECTS	Version
5	1

Events

Term	Event-No.	Events	Type	SWS	Lecturers
SS 2016	24626	Unterteilungsalgorithmen	Vorlesung (V)	2	Hartmut Prautzsch

Die folgenden Informationen stammen aus der Veranstaltung Unterteilungsalgorithmen (SS 2016):

Aim
Siehe Modulbeschreibung.

Content
Siehe Modulbeschreibung.

T Course: Supply Chain Management in the Automotive Industry [T-WIWI-102828]

Responsibility: Hendrik Lang, Tilman Heupel
Contained in: [M-WIWI-101412] Industrial Production III

ECTS	Language	Version
3,5	deutsch	1

Events

Term	Event-No.	Events	Type	SWS	Lecturers
WS 15/16	2581957	Supply Chain Management in the automotive industry	Vorlesung (V)	2	Hendrik Lang, Tilman Heupel

Learning Control / Examinations
The examination will be in form of a written exam acc. to §4(2), 1 ER. Exams are offered in every semester and can be re-examined at every ordinary examination date.

Recommendations
None

Die folgenden Informationen stammen aus der Veranstaltung Supply Chain Management in the automotive industry (WS 15/16):

Aim
Students are taught knowledge, methods and tools in the field of automotive supply chain management. With the help of concrete examples of a global automotive company, they acquire a basic understanding of challenges in the implementation of those solutions. Students learn about theoretic concepts and their transfer to practice in designing value-added structures, procurement logistics, risk management, quality engineering, cost engineering, and purchasing. They are able to identify, analyze and assess problems and to design adequate solutions within those aspects. In the end of the lecture, students can integrate the aspects into the general context of automotive supply chain management and development process.

Content

- Automotive industry significance
- The automotive supply chain
- Adding value structures of the automotive supply chain and mastering of the production systems as factors of success in the SCM
- Strategic procurement logistics
- Risk management
- Quality engineering and management in the automotive supply chain
- Cost engineering and management in the automotive supply chain
- Purchasing (Supplier selection, contract management)
- Performance measurement of the supply chain / organization

Workload
The total workload for this course is approximately 105.0 hours. For further information see German version.

Literature
Will be announced in the course.

T Course: Supply Chain Management in the Process Industry [T-WIWI-102860]

Responsibility: Stefan Nickel
Contained in: [M-WIWI-101415] Operations Research in Supply Chain Management and Health Care Management
[M-WIWI-102805] Service Operations

ECTS	Language	Version
4,5	englisch	1

Events

Term	Event-No.	Events	Type	SWS	Lecturers
WS 15/16	2550494	Supply Chain Management in the Process Industry	Vorlesung / Übung (VÜ)	3	Robert Blackburn

Learning Control / Examinations
The assessment is a 60 minutes written examination (according to §4(2), 1 of the examination regulation) (individual grading), case study presentation by student teams (team grading) and classroom participation (individual grading). The examination is held in the term of the lecture.

Recommendations
Basic knowledge as conveyed in the module Introduction to Operations Research is assumed.
Advanced knowledge of Operations Research (e.g., as conveyed in the lectures Facility Location and Strategic SCM, Tactical and operational SCM) is recommended.

Remarks
The number of participants is restricted due to the execution of interactive case studies and the resulting examination effort. Due to these capacity restrictions, registration before course start is required according to the information on the course website. The course is planned to be held every winter term. The planned lectures and courses for the next three years are announced online.

Die folgenden Informationen stammen aus der Veranstaltung Supply Chain Management in the Process Industry (WS 15/16):

Aim
The student

- knows and classifies state-of-the art approaches for designing, planning and managing global supply chains in the process industry
- distingusihes quality in supply chains and identifies important building blocks, repeating patterns and concepts crucial to supply chain strategy, design and planning,
- explains specific challenges and approaches towards supply chain operations within the process industry with regards to transportation and warehousing, and describes the interdisciplinary linkage of SCM with information systems, performance management, project management, risk management and sustainability management,
- transfers gained knowledge into practice by using SCM case studies and SCM real life project documentations.

Content
The course "Supply Chain Management in the Process Industry" covers fundamental concepts in the field of supply chain management with special focus on process industry. Strategic, planning and operational topics within the end-to-end supply chain are examined, covering relevant approaches in design, processes and performance measurement. Additional focus within the course is on showing the interdisciplinary linkages SCM has with information systems, performance management, project management, risk management and sustainability management. The course is enriched by various insights from the world´s leading chemical company BASF, provided by executive management as real life examples and cases.

Workload
The total workload for this course is approximately 135.0 hours. For further information see German version.

Literature

- Chopra, S./Meindl, P.: Supply Chain Management – Strategy, Planning, & Operations, 4th edition, Upper Saddle River, 2009.
- Various case studies, which will be provided during the course

T Course: Supply Chain Management with Advanced Planning Systems [T-WIWI-102763]

Responsibility: Christopher Sürie, Mathias Göbelt
Contained in: [M-WIWI-101412] Industrial Production III

ECTS	Language	Version
3,5	englisch	1

Events

Term	Event-No.	Events	Type	SWS	Lecturers
SS 2016	2581961	Supply Chain Management with Advanced Planning Systems	Vorlesung (V)	2	Claus J. Bosch, Mathias Göbelt

Learning Control / Examinations
The assessment consists of an oral (30 minutes) or a written (60 minutes) exam (following §4(2), 1 of the examination regulation). The exam takes place in every semester. Re-examinations are offered at every ordinary examination date.

Recommendations
None

Die folgenden Informationen stammen aus der Veranstaltung Supply Chain Management with Advanced Planning Systems (SS 2016):

Aim
This lecture deals with supply chain management from a practitioner's perspective with a special emphasis on the software solution SAP SCM and the planning domain. First, the term supply chain management is defined and its scope is determined. Methods to analyze supply chains as well as indicators to measure supply chains are derived. Second, the structure of an APS (advanced planning system) is discussed in a generic way. Later in the lecture, the software solution SAP SCM is mapped to this generic structure. The individual planning tasks and software modules (demand planning, supply network planning, production planning / detailed scheduling, transportation planning / vehicle scheduling, global available-to-promise) are presented by discussing the relevant business processes, providing academic background, describing planning processes for a fictive company and showing the user interface and user-related processes in the software solution.
The lecture is supported by a self-explanatory tutorial, in which students can explore the software solution for the fictive company offline on their own.

Content
1. **Introduction to Supply Chain Management**
1.1. Supply Chain Management Fundamentals
1.2. Supply Chain Management Analytics
2. Structure of Advanced Planning Systems
3. SAP SCM
3.1. Introduction / SCM Solution Map
3.2. Demand Planning
3.3. Supply Network Planning
3.4. Production Planning and Detailed Scheduling
3.5. Deployment
3.6. Transportation Planning and Vehicle Scheduling
3.7. [Optional] Global Available to Promise
4. SAP SCM in Practice
4.1. Success Stories
4.2. SAP Implementation Methodology

Workload
The total workload for this course is approximately 105 hours. For further information see German version.

T Course: Symmetric Encryption [T-INFO-101390]

Responsibility: Jörn Müller-Quade
Contained in: [M-INFO-101198] Advanced Topics in Cryptography
[M-INFO-101197] Computer Security
[M-INFO-101207] Networking Security - Theory and Praxis

ECTS	Language	Version
3	deutsch	1

Events

Term	Event-No.	Events	Type	SWS	Lecturers
SS 2016	24629	Symmetric encryption	Vorlesung (V)	2	Jörn Müller-Quade, Willi Geiselmann

Learning Control / Examinations
Es wird empfohlen, das Modul Sicherheit zu belegen.

Die folgenden Informationen stammen aus der Veranstaltung Symmetric encryption (SS 2016):

Aim
The student

- knows the most important algorithms and primitives of symmetric encryption,
- knows and understands the most important attacks on symmetric encryption schemes,
- evaluates the security of given algorithms and recognizes security problems.

Content
This lecture provides the theoretical and practical aspects of symmetric cryptography. The most important topics are:

- Historical ciphers, if they are useful for assessing the security of current ciphers,
- block ciphers and the most important types of attacks (differential and linear cryptanalysis, meet-in-the-middle attacks, slide attacks),
- hash functions - the focus is on attacks and techniques to forge meaningful messages through the use of "meaningless collisions",
- security definitions for symmetric encryption schemes and their modes of operation.

Workload

1. Präsenzzeit in Vorlesungen: 22,5 h
2. Vor-/Nachbereitung derselbigen: 40 h
3. Prüfungsvorbereitung und Präsenz in selbiger: 27 h

T Course: Tactical and Operational Supply Chain Management [T-WIWI-102714]

Responsibility: Stefan Nickel
Contained in: [M-WIWI-102832] Operations Research in Supply Chain Management
[M-WIWI-101415] Operations Research in Supply Chain Management and Health Care Management

ECTS	Language	Version
4,5	deutsch	1

Events

Term	Event-No.	Events	Type	SWS	Lecturers
SS 2016	2550486	Taktisches und operatives SCM	Vorlesung (V)	2	Stefan Nickel
SS 2016	2550487	Übungen zu Taktisches und operatives SCM	Übung (Ü)	1	Brita Rohrbeck, Stefan Nickel

Learning Control / Examinations
The assessment consists of a written exam (120 minutes) according to Section 4(2), 1 of the examination regulation.
The exam takes place in every the semester.
Prerequisite for admission to examination is the succesful completion of the online assessments.

Modeled Conditions
The following conditions must be met:

- Successful completion of course [T-WIWI-105940] *Prerequisite for Tactical and Operational Supply Chain Management* is required before taking this course.

Recommendations
None

Remarks
The lecture is held in every summer term. The planned lectures and courses for the next three years are announced online.

Die folgenden Informationen stammen aus der Veranstaltung Taktisches und operatives SCM (SS 2016):

Content
The lecture covers basic quantitative methods in location planning in the context of strategic Supply Chain Planning. Besides the discussion of several criteria for the evaluation of the locations of facilities, the students are acquainted with classical location planning models (planar models, network models and discrete models) and advanced location planning models designed for Supply Chain Management (single-period and multi-period models).The exercisesaccompanying the lecture offer the possibility to apply the considered models to practical problems.

Literature
Elective Literature

- Daskin: Network and Discrete Location: Models, Algorithms, and Applications, Wiley, 1995
- Domschke, Drexl: Logistik: Standorte, 4. Auflage, Oldenbourg, 1996
- Francis, McGinnis, White: Facility Layout and Location: An Analytical Approach, 2nd Edition, Prentice Hall, 1992
- Love, Morris, Wesolowsky: Facilities Location: Models and Methods, North Holland, 1988
- Thonemann: Operations Management - Konzepte, Methoden und Anwendungen, Pearson Studium, 2005

T Course: Tax Law I [T-INFO-101315]

Responsibility: Thomas Dreier
Contained in: [M-INFO-101242] Governance, Risk & Compliance
[M-INFO-101216] Private Business Law

ECTS	Language	Version
3	deutsch	1

Events

Term	Event-No.	Events	Type	SWS	Lecturers
WS 15/16	24168	Tax Law I	Vorlesung (V)	2	Detlef Dietrich

Die folgenden Informationen stammen aus der Veranstaltung Tax Law I (WS 15/16):

Aim
Ziel der Vorlesung ist eine Einführung in das nationale Unternehmenssteuerrecht. Die auf mehrere Einzelsteuergesetzte verteilten Rechtsnormen , die für die Besteuerung der Unternehmen und deren Inhaber maßgebend sind, werden behandelt. Praktisch verwertbares steuerliches Grundlagenwissen als Bestandteil der modernen Betriebswirtschaftslehre steht im Vordergrund.

Content
Außer einem Grundwissen über die existierenden deutschen Unternehmensformen und den Jahresabschluss (Bilanz, Gewinn- und Verlustrechnung) werden keine steuerrechtlichen Vorkenntnisse benötigt. Die Vorlesung soll einen aktuellen Gesamtüberblick über die wichtigsten Elemente des Rechtsstoffs verschaffen. Der Schwerpunkt liegt bei gewerblich tätigen Betrieben in den gängigen Rechtsformen der Einzelunternehmen, der Personengesellschaft und der Kapitalgesellschaft.

Workload
Der Gesamtarbeitsaufwand für diese Lerneinheit beträgt bei 3 Leistungspunkten 90 h, davon 22,5 Präsenz.

Literature

- Grashoff Steuerrecht, Verlag C. H. Beck, in der neuesten Auflage
- Tipke/Lang Steuerrecht, Verlag C. H. Beck, in der neuesten Auflage

Weiterführende Literatur

T Course: Tax Law II [T-INFO-101314]

Responsibility: Detlef Dietrich, Thomas Dreier
Contained in: [M-INFO-101216] Private Business Law

ECTS	Language	Version
3	deutsch	1

Events

Term	Event-No.	Events	Type	SWS	Lecturers
SS 2016	24646	Tax Law II	Vorlesung (V)	2	Detlef Dietrich

Die folgenden Informationen stammen aus der Veranstaltung Tax Law II (SS 2016):

Aim
Ziel der Vorlesung ist es, auf den Gebieten der Wirtschafts- und Rechtswissenschaft, aufbauend auf der Überblicksvorlesung 'Einführung in das Unternehmenssteuerrecht' vertiefte Kenntnisse in der betriebswirtschaftlichen Steuerlehre zu verschaffen. Die Studenten erhalten die Grundlage für eine wissenschaftliche Auseinandersetzung mit den steuerlichen Vorschriften und können die Wirkung auf unternehmerische Entscheidungen einschätzen. Hervorgehoben werden solche Steuerrechtsregelungen, die dem Steuerpflichtigen Handlungs- und Entscheidungsmöglichkeiten eröffnen.

Content
Ziel der Vorlesung ist es, auf den Gebieten der Wirtschafts- und Rechtswissenschaft, aufbauend auf der Überblicksvorlesung 'Einführung in das Unternehmenssteuerrecht' vertiefte Kenntnisse in der betriebswirtschaftlichen Steuerlehre zu verschaffen. Die Studenten erhalten die Grundlage für eine wissenschaftliche Auseinandersetzung mit den steuerlichen Vorschriften und können die Wirkung auf unternehmerische Entscheidungen einschätzen. Hervorgehoben werden solche Steuerrechtsregelungen, die dem Steuerpflichtigen Handlungs- und Entscheidungsmöglichkeiten eröffnen.

Workload
Der Gesamtarbeitsaufwand für diese Lerneinheit beträgt bei 3 Leistungspunkten 90 h, davon 22,5 Präsenz.

Literature

- Grashoff, Steuerrecht,Verlag C.H. Beck, in der neuesten Auflage.
- Spangemacher, Gewerbesteuer, Band 5, Grüne Reihe, Erich Fleischer Verlag
- Falterbaum/Bolk/Reiß/Eberhart, Buchführung und Bilanz, Band 10, Grüne Reihe, Erich Fleischer Verlag
- Tipke, K./Lang, J., Steuerrecht,Köln, in der neuesten Auflage.
- Jäger/Lang Körperschaftsteuer, Band 6, Grüne Reihe, Erich Fleischer Verlag
- Lippross Umsatzsteuer, Band 11, Grüne Reihe, Erich Fleischer Verlag
- Plückebaum/Wendt/ Niemeier/Schlierenkämper Einkommensteuer, Band 3, Grüne Reihe, Erich Fleischer Verlag

Weiterführende Literatur

T Course: Team Work in the Area of Service Oriented Architectures [T-WIWI-102849]

Responsibility: Christof Weinhardt, Gerhard Satzger
Contained in: [M-WIWI-101503] Service Design Thinking

ECTS	Language	Version
9	englisch	1

Events

Term	Event-No.	Events	Type	SWS	Lecturers
SS 2016	2595600	Service Design Thinking	Vorlesung (V)	6	Christof Weinhardt, Gerhard Satzger, Michael Knierim, Niels Feldmann

Learning Control / Examinations
Non exam assessment (§4 (2), 3 SPO 2007) respectively alternative exam assessments (§4(2), 3 SPO 2015).

Recommendations
See German version.

Remarks
Due to the project nature of the course, the number of participants is limited. For further information see german version.

Die folgenden Informationen stammen aus der Veranstaltung Service Design Thinking (SS 2016):

Aim

- Deep knowledge of the innovation method "Design Thinking", as introduced and promoted by Stanford University
- Development of new, creative solutions through extensive observation of oneself and one's environment, in particular with regard to the relevant service users
- Know how to use prototyping and experimentation to visualize one's ideas, to test and iteratively develop them, and to converge on a solution
- Communicate, work and present in an interdisciplinary and international project setting

Content

- Paper Bike: Learning about the basic method elements by building a paper bike that has to fulfill a given set of challenges.
- Design Space Exploration: Exploring the problem space through customer and user observation.
- Critical Function Prototype: Identification of critical features from the customer's perspective that can contribute to the solution of the overarching problem. Building and testing prototypes that integrate these functionalities.
- Dark Horse Prototype: Inverting earlier assumptions and experiences, which leads to the inclusion of new features and solutions.
- Funky Prototype: Integration of the individually tested and successful functions to a complete solution, which is further tested and developed.
- Functional Prototype: Further selection and convergence of existing ideas. Building a higher resolution prototype that can be tested by customers.
- Final Prototype: Preparing and presenting the final solution to the customer.

Workload
The total workload for this course is approximately 270 hours. For further information see German version.

T Course: Technological Change in Energy Economics [T-WIWI-102694]

Responsibility: Martin Wietschel
Contained in: [M-WIWI-101452] Energy Economics and Technology

ECTS	Language	Version
3	deutsch	1

Events

Term	Event-No.	Events	Type	SWS	Lecturers
WS 15/16	2581000	Technological Change in Energy Economics	Vorlesung (V)	2	Martin Wietschel

Learning Control / Examinations
The assessment consists of a written exam.

Recommendations
None

Die folgenden Informationen stammen aus der Veranstaltung Technological Change in Energy Economics (WS 15/16):

Aim
The student

- has an understanding of innovation theory, innovation economy, and innovation systems,
- has skills in different quantitative method for the forecast of technology change in the energy sector, such as technology cycle models, optimization and simulation models as well as indicators and is able to select the adequate approach depending from the task,
- is able to evaluate most important technological developments in the energy sector (energy supply, energy demand, alternative fuels and propulsion systems in the transport sector, and infrastructure (storage, grids)) from a techno-economic perspective.

Content
I. Wichtige Rahmenbedingungen für den technologischen Wandel
Energienachfrageentwicklung und Ressourcensituation
Der Klimawandel und weitere umweltpolitische Herausforderungen
Charakteristika der Energiewirtschaft und Liberalisierung in der Energiewirtschaft
Grundlagen zur Innovationsökonomie
Innovationssytem
II. Methoden zur Abbildung des technologischen Wandels
Wachstumskurven
Einführung in die Modellbildung
Optimiermethoden
Simulationsmethoden
Indikatorik
Foresight und Delphi-Methode
III. Übersicht zu neuen technologischen Entwicklungen
Kernspaltung und -fusion
Konventionelle Kraftwerke
Erneuerbare Kraftwerke
Rationelle Energienutzung
Wasserstoff und Brennstoffzelle
Energy-to-Mobility (Elektromobilität, Biokraftstoffe)

Workload
The total workload for this course is approximately 90 hours. For further information see German version.

Literature
Wird in der Vorlesung bekannt gegeben.

T Course: Technologies for Innovation Management [T-WIWI-102854]

Responsibility: Daniel Jeffrey Koch
Contained in: [M-WIWI-101507] Innovation Management

ECTS	Version
3	1

Events

Term	Event-No.	Events	Type	SWS	Lecturers
WS 15/16	2545018	Technologien für das Innovationsmanagement	Seminar (S)	3	Daniel Jeffrey Koch

Learning Control / Examinations
Non exam assessment (§4 (2), 3 SPO 2007) respectively alternative exam assessments (§4(2), 3 SPO 2015).

Recommendations
Prior attendance of the course *Innovation Management* [2545015] is recommended.

T Course: Technology Assessment [T-WIWI-102858]

Responsibility: Daniel Jeffrey Koch
Contained in: [M-WIWI-101507] Innovation Management

ECTS	Version
3	1

Events

Term	Event-No.	Events	Type	SWS	Lecturers
SS 2016	2545017	Technologiebewertung	Seminar (S)		Daniel Jeffrey Koch

Learning Control / Examinations
Non exam assessment (§4 (2), 3 SPO 2007) respectively alternative exam assessments (§4(2), 3 SPO 2015).

Recommendations
Prior attendance of the course*Innovation Management*[2545015] is recommended.

Remarks
See German version.

T Course: Telecommunication and Internet Economics [T-WIWI-102713]

Responsibility: Kay Mitusch
Contained in: [M-WIWI-101409] Electronic Markets

ECTS	Language	Version
4,5	deutsch	1

Events

Term	Event-No.	Events	Type	SWS	Lecturers
WS 15/16	2561232	Telecommunication and Internet Economics	Vorlesung (V)	2	Cornelia Gremm, Florian Klute, Kay Mitusch

Learning Control / Examinations
Result of success is made by a 60 minutes written examination during the semester break (according to §4(2), 1 ERSC). Examination is offered every semester and can be retried at any regular examination date.

Recommendations
Basic knowledge and skills of microeconomics from undergraduate studies (bachelor's degree) are expected.
Particularly helpful but not necessary: Industrial Economics. Prior attendance of the lecture „Competition in Networks“ [26240] or "Industrial Organisation" is helpful in any case but not considered a formal precondition. The english taught course "Communications Economics" is complementary and recommendet for anyone interested in the sector.

Die folgenden Informationen stammen aus der Veranstaltung Telecommunication and Internet Economics (WS 15/16):

Aim
The students

- will know economically relevant technological and organization characteristics of telecommunication networks - fixed and mobile - as well as of the internet
- will understand the complex competition processes in the telecommunication and internet sector
- will be able to analyse these competitive processes by means of analytic instruments and to assess current debates on economic and regulation policies

The lecture is suited for all students who will deal with these sectors in their professional life.

Content
Among the network sectors the telecommunication and internet sector is the most dynamic one and the one with and highest variety of phenomena. Problems of natural monopoly still exist in some parts. But there is also competition, not only at the service level but also at the infrastructural level. Both levels are characterized by (vertical) quality differentiations and by high technology dynamics. What should the regulation of this sector look like? How should the mutual network access prices of two telecommunication providers be regulated and how can regulators set incentives for infrastructure investments?
The internet is a free market par excellence, because everybody can open internet businesses without high entry costs. Why then can a company like ebay dominate the market for internet-auction platforms so strongly? The causes of market concentration on the internet will be analyzed. So will be the economic implications of the Next Generations Networks.

Workload
The total workload for this course is approximately 135.0 hours. For further information see German version.

Literature
J.-J. Laffont, J. Tirole (2000): Competition in Telecommunications, MIT Press.
Further literature will be provided during the lecture

T Course: Telecommunications Law [T-INFO-101309]

Responsibility: Matthias Bäcker
Contained in: [M-INFO-101217] Public Business Law

ECTS	Language	Version
3	deutsch	1

Events

Term	Event-No.	Events	Type	SWS	Lecturers
SS 2016	24632	Telekommunikationsrecht	Vorlesung (V)	2	Matthias Bäcker

Die folgenden Informationen stammen aus der Veranstaltung Telekommunikationsrecht (SS 2016):

Aim
Die Telekommunikation ist die technische Grundlage der Informationswirtschaft. In welcher Art und Weise beispielsweise UMTS reguliert wird, ist von maßgeblicher Bedeutung für die Bereitstellung von Diensten in der Welt der mobilen Inhaltsdienste. Die zentralen Vorgaben der Telekommunikationsregulierung finden sich im Telekommunikationsgesetz (TKG). Dieses ist infolge gemeinschaftsrechtlicher Vorgaben 2004 vollständig novelliert worden. Die Vorlesung vermittelt dem Studenten die für das Verstehen der Rahmenbedingungen der Informationsgesellschaft unablässigen telekommunikationsrechtlichen Kenntnisse.

Content
Die Vorlesung bietet einen Überblick über das neue TKG. Dabei wird die ganze Bandbreite der Regulierung behandelt: Von den materiellrechtlichen Instrumenten der wettbewerbsschaffenden ökonomischen Regulierung (Markt-, Zugangs-, Entgeltregulierung sowie besondere Missbrauchsaufsicht) und der nicht-ökonomischen Regulierung (Kundenschutz; Rundfunkübertragung; Vergabe von Frequenzen, Nummern und Wegerechten; Fernmeldegeheimnis; Datenschutz und öffentliche Sicherheit) bis hin zur institutionellen Ausgestaltung der Regulierung. Zum besseren Verständnis werden zu Beginn der Vorlesung die technischen und ökonomischen Grundlagen sowie die gemeinschafts- und verfassungsrechtlichen Vorgaben geklärt.

Workload
Der Gesamtarbeitsaufwand für diese Lerneinheit beträgt bei 3 Leistungspunkten 90 h, davon 22,5 Präsenz.

Literature
Da der Rechtsstoff teilweise im Diskurs mit den Studierenden erarbeitet werden soll, ist eine aktuelle Version des TKG zu der Vorlesung mitzubringen.
Weitere Literatur wird in der Vorlesung angegeben.
Weiterführende Literatur
Erweiterte Literaturangaben werden in der Vorlesung bekannt gegeben.

T Course: Telematics [T-INFO-101338]

Responsibility: Martina Zitterbart
Contained in: [M-INFO-101205] Future Networking
[M-INFO-100801] Telematics

ECTS	Language	Version
6	deutsch	1

Events

Term	Event-No.	Events	Type	SWS	Lecturers
WS 15/16	24128	Telematik	Vorlesung (V)	3	Mario Hock, Martin Florian, Martina Zitterbart

Learning Control / Examinations
Die Erfolgskontrolle einer schriftlichen Prüfung im Umfang von ca. 90 Minuten nach § 4 Abs. 2 Nr. 1 SPO.

Die folgenden Informationen stammen aus der Veranstaltung Telematik (WS 15/16):

Aim
Studierende

- beherrschen Protokolle, Architekturen, sowie Verfahren und Algorithmen, die im Internet für die Wegewahl und für das Zustandekommen einer zuverlässigen Ende-zu-Ende-Verbindung zum Einsatz kommen, sowie verschiedenen Medienzuteilungsverfahren in lokalen Netzen und weitere Kommunikationssysteme wie das leitungsvermittelte ISDN.
- besitzen ein Systemverständnis sowie Verständnis für die in einem weltumspannenden, dynamischen Netz auftretenden Probleme und der zur Abhilfe eingesetzten Mechanismen.
- sind mit aktuellen Entwicklungen wie z.B. SDN und Datacenter-Networking vertraut.
- kennen Möglichkeiten zur Verwaltung und Administration von Netzen.

Studierende beherrschen die grundlegenden Protokollmechanismen zur Etablierung zuverlässiger Ende-zu-Ende-Kommunikation. Studierende besitzen detailliertes Wissen über die bei TCP verwendeten Mechanismen zur Stau- und Flusskontrolle und können die Problematik der Fairness bei mehreren parallelen Transportströmen erörtern. Studierende können die Leistung von Transportprotokollen analytisch bestimmen und kennen Verfahren zur Erfüllung besonderer Rahmenbedingungen mit TCP, wie z.B. hohe Datenraten und kurze Latenzen. Studierende sind mit aktuellen Themen, wie der Problematik von Middleboxen im Internet, dem Einsatz von TCP in Datacentern und Multipath-TCP, vertraut. Studierende können Transportprotokolle in der Praxis verwenden und kennen praktische Möglichkeiten zu Überwindung der Heterogenität bei der Entwicklung verteilter Anwendungen, z.B. mithilfe von ASN.1 und BER.
Studierende kennen die Funktionen von Routern im Internet und können gängige Routing-Algorithmen wiedergeben und anwenden. Studierende können die Architektur eines Routers wiedergeben und kennen verschiedene Ansätze zur Platzierung von Puffern sowie deren Vor- und Nachteile. Studierende verstehen die Aufteilung von Routing-Protokolle in Interior und Exterior Gateway Protokolle und besitzen detaillierte Kenntnisse über die Funktionalität und die Eigenschaften von gängigen Protokollen wie RIP, OSPF und BGP. Die Studierenden sind mit aktuellen Themen wie IPv6 und SDN vertraut.
Studierende kennen die Funktion von Medienzuteilung und können Medienzuteilungsverfahren klassifizieren und analytisch bewerten. Studierende besitzen vertiefte Kenntnisse zu Ethernet und kennen verschiedene Ethernet-Ausprägungen und deren Unterschiede, insbesondere auch aktuelle Entwicklungen wie Echtzeit-Ethernet und Datacenter-Ethernet. Studierende können das Spanning-Tree-Protocol wiedergeben und anwenden. Studierende kennen die grundlegende Funktionsweise der Hilfsprotokolle LLC und PPP.
Studierende kennen die physikalischen Grundlagen, die bei dem Entwurf und die Bewertung von digitalen Leitungscodes relevant sind. Studierende können verbreitete Kodierungen anwenden und kennen deren Eigenschaften.
Studierende kennen die Architektur von ISDN und können insbesondere die Besonderheiten beim Aufbau des ISDN-Teilnehmeranschlusses wiedergeben. Studierende besitzen grundlegende Kenntnisse über das weltweite Telefonnetz SS7. Studierende können die technischen Besonderheiten von DSL wiedergeben. Studierende sind mit dem Konzept des Label Switching vertraut und können existierende Ansätze wie ATM und MPLS miteinander vergleichen. Studierende sind mit den grundlegenden Herausforderungen bei dem Entwurf optischer Transportnetze vertraut und kennen die grundlegenden Techniken, die bei SDH und DWDM angewendet werden.

Content
Die Vorlesung behandelt Protokolle, Architekturen, sowie Verfahren und Algorithmen, die u.a. im Internet für die Wegewahl und für das Zustandekommen einer zuverlässigen Ende-zu-Ende-Verbindung zum Einsatz kommen. Neben verschiedenen Medien-

zuteilungsverfahren in lokalen Netzen werden auch weitere Kommunikationssysteme, wie z.B. das leitungsvermittelte ISDN behandelt. Die Teilnehmer sollten ebenfalls verstanden haben, welche Möglichkeiten zur Verwaltung und Administration von Netzen zur Verfügung stehen.

Workload
Vorlesung mit 3 SWS plus Nachbereitung/Prüfungsvorbereitung, 6 LP.
6 LP entspricht ca. 180 Arbeitsstunden, davon
ca. 60 Std. Vorlesungsbesuch
ca. 60 Std. Vor-/Nachbereitung
ca. 60 Std. Prüfungsvorbereitung

Literature
S. Keshav. An Engineering Approach to Computer Networking. Addison-Wesley, 1997 J.F. Kurose, K.W. Ross. Computer Networking: A Top-Down Approach Featuring the Internet. 4rd Edition, Addison-Wesley, 2007 W. Stallings. Data and Computer Communications. 8th Edition, Prentice Hall, 2006 Weiterführende Literatur ▪ D. Bertsekas, R. Gallager. Data Networks. 2nd Edition, Prentice-Hall, 1991 ▪ F. Halsall. Data Communications, Computer Networks and Open Systems. 4th Edition, Addison-Wesley Publishing Company, 1996 ▪ W. Haaß. Handbuch der Kommunikationsnetze. Springer, 1997 ▪ A.S. Tanenbaum. Computer-Networks. 4th Edition, Prentice-Hall, 2004 ▪ Internet-Standards ▪ Artikel in Fachzeitschriften

T Course: Theory of Business Cycles [T-WIWI-102824]

Responsibility: Marten Hillebrand
Contained in: [M-WIWI-101462] Macroeconomic Theory

ECTS	Version
4,5	1

Learning Control / Examinations
The assessment consists of 60 min. written exam (according to Section 4 (2), 1 of the examination regulation).
Exams are confined to the following dates: Beginning of the recess period (mid February) and beginning of the summer semester (early April).
Please note: There are no further examination dates for this course.

Recommendations
Basic knowledge in micro- and macroeconomics, as conveyed in the courses *Economics I: Microeconomics* [2600012] and *Economics II: Macroeconomics* [2600014], is assumed.
Participants are expected to bring a strong interest in mathematical economics and quantitative model building.

Remarks
All classes will be held in English.

T Course: Theory of Economic Growth [T-WIWI-102825]

Responsibility: Marten Hillebrand
Contained in: [M-WIWI-101462] Macroeconomic Theory

ECTS	Version
4,5	1

Learning Control / Examinations
The assessment consists of a 60 min. written exam (according to Section 4 (2), 1 of the examination regulation).
Examinations are confined to the following dates: At the beginning of the recess period (mid July) and of the winter semester (early October).
Please note: There are no further examination dates for this course.

Recommendations
The courses*Economics I: Microeconomics*[2600012] and*Economics II: Macroeconomics*[2600014] have to be completed beforehand.
According the focus of the course quantitativ-mathematical modelling should be in participiant's interest.

Remarks
All classes will be held in English.

T Course: Theory of Endogenous Growth [T-WIWI-102785]

Responsibility: Ingrid Ott
Contained in: [M-WIWI-101462] Macroeconomic Theory

ECTS	Language	Version
4,5	deutsch	1

Events

Term	Event-No.	Events	Type	SWS	Lecturers
WS 15/16	2561503	Theory of endogenous growth	Vorlesung (V)	2	Ingrid Ott

Learning Control / Examinations
The assessment consists of a written exam (60 min) according to Section 4(2), 1 of the examination regulation. The exam takes place in every semester. Re-examinations are offered at every ordinary examination date.
Students will be given the opportunity of writing and presenting a short paper during the lecture time to achieve a bonus on the exam grade. If the mandatory credit point exam is passed, the awarded bonus points will be added to the regular exam points. A deterioration is not possible by definition, and a grade does not necessarily improve, but is very likely to (not every additional point improves the total number of points, since a grade can not become better than 1). The voluntary elaboration of such a paper can not countervail a fail in the exam.

Recommendations
Basic knowledge of micro- and macroeconomics is assumed, as taught in the courses Economics I [2600012], and Economics II [2600014]. In addition, an interest in quantitative-mathematical modeling is required.

Die folgenden Informationen stammen aus der Veranstaltung Theory of endogenous growth (WS 15/16):

Aim
Students shall be given the ability to understand, analyze and evaluate selected models of endogenous growth theory.

Content

- Basic models of endogenous growth
- Human capital and economic growth
- Modelling of technological progress
- Diversity Models
- Schumpeterian growth
- Directional technological progress
- Diffusion of technologies

Workload
The total workload for this course is approximately 135.0 hours. For further information see German version.

Literature
Excerpt:

- Acemoglu, D. (2008): Introduction to modern economic growth. Princeton University Press, New Jersey.
- Aghion, P., Howitt, P. (2009): Economics of growth, MIT-Press, Cambridge/MA.
- Barro, R.J., Sala-I-Martin, X. (2003): Economic Growth. MIT-Press, Cambridge/MA.
- Sydsaeter, K., Hammond, P. (2008): Essential mathematics for economic analysis. Prentice Hall International, Harlow.
- Sydsæter, K., Hammond, P., Seierstad, A., Strom, A., (2008): Further Mathematics for Economic Analysis, Second Edition, Pearson Education Limited, Essex.

T Course: Topics in Experimental Economics [T-WIWI-102863]

Responsibility: Johannes Philipp Reiß
Contained in: [M-WIWI-101505] Experimental Economics

ECTS	Version
4,5	1

Events

Term	Event-No.	Events	Type	SWS	Lecturers
SS 2016	25602333	Übungen zu Topics in Experimental Economics	Übung (Ü)	1	Johannes Philipp Reiß, Martin Schmidt
SS 2016	2560232	Topics in Experimental Economics	Vorlesung (V)	2	Johannes Philipp Reiß, Martin Schmidt

Learning Control / Examinations
The assessment consists of a written exam (following §4(2), 1 of the examination regulation).

Recommendations
Basic knowledge of Experimental Economics is assumed. Therefore, it is strongly recommended to attend the course Experimental Economics beforehand.

Remarks
The course is offered in summer 2016 for the first time. The course is not offered in every academic year.

T Course: Trademark and Unfair Competition Law [T-INFO-101313]

Responsibility: Yvonne Matz
Contained in: [M-INFO-101215] Intellectual Property Law

ECTS	Language	Version
3	deutsch	1

Events

Term	Event-No.	Events	Type	SWS	Lecturers
WS 15/16	24136	Trademark and Unfair Competition Law	Vorlesung (V)	2	Yvonne Matz

Die folgenden Informationen stammen aus der Veranstaltung Trademark and Unfair Competition Law (WS 15/16):

Aim
Der/die Studierende kennt die strukturellen Grundlagen des nationalen sowie des europäischen Kennzeichenrechts. Er/sie kennt insbesondere die Schutzvoraussetzungen der eingetragenen Marke ebenso wie der Benutzungsmarke. Er/sie ist vertraut sowohl mit dem nationalen als auch mit dem europäischen markenrechtlichen Anmeldeverfahren, Er/sie weiß, welche Schutzansprüche ihm/ihr aus der Verletzung seines/ihres Kennzeichenrechts zustehen und welche Rechte anderer Kennzeicheninhaber zu beachten sind. Ferner ist er/sie vertraut mit dem Recht der geschäftlichen Bezeichnungen, der Werktitel und der geographischen Herkunftsangaben.
Am Ende der Vorlesung besitzt der/die Studierende die Fähigkeit, sich in kennzeichenrechtliche Problematiken einzuarbeiten und Lösungen zu entwickeln.

Content
Die Vorlesung befasst sich mit den Grundfragen des Markenrechts: was ist eine Marke, wie erhalte ich Markenschutz, welche Rechte habe ich als Markeninhaber, welche Rechte anderer Markeninhaber muss ich beachten, welche anderen Kennzeichenrechte gibt es, etc. Die Studenten werden auch in die Grundlagen des europäischen und internationalen Kennzeichenrechts eingeführt.

Workload
Der Gesamtarbeitsaufwand für diese Lerneinheit beträgt 90 h, davon 22,5 h Präsenz, 45 h Vor- und Nachbereitungszeit sowie 22,5 h für die Klausurvorbereitung.

Literature

- Berlit, Wolfgang: Markenrecht, Verlag C.H.Beck, ISBN 3-406-53782-0, neueste Auflage.

T Course: Ubiquitous Computing [T-INFO-101326]

Responsibility: Michael Beigl
Contained in: [M-INFO-101226] Context Sensitive Ubiquitous Systems
[M-INFO-101210] Dynamic IT-Infrastructures
[M-WIWI-101458] Ubiquitous Computing
[M-INFO-101203] Wireless Networking

ECTS	Version
5	1

Events

Term	Event-No.	Events	Type	SWS	Lecturers
WS 15/16	24146	Ubiquitäre Informationstechnologien	Vorlesung / Übung (VÜ)	2+1	Michael Beigl

Die folgenden Informationen stammen aus der Veranstaltung Ubiquitäre Informationstechnologien (WS 15/16):

Aim
Ziel der Vorlesung ist es, Kenntnisse über Grundlagen und weitergehende Methoden und Techniken des Ubiquitous Computing zu vermitteln. Nach Abschluss der Vorlesung können die Studierenden

- das erlernte Wissen über existierende Ubiquitous Computing Systeme wiedergeben und erörtern.
- die allgemeinen Kenntnisse zu Ubiquitären Systemen bewerten und Aussagen und Gesetzmäßigkeiten auf Sonderfälle übertragen.
- unterschiedliche Methoden zu Design-Prozessen und Nutzerstudien bewerten und beurteilen sowie geeignete Methoden für die Entwicklung neuer Lösungen auswählen.
- selbst neue ubiquitäre Systeme für den Einsatz in Alltags- oder industriellen Prozessumgebungen erfinden, planen, entwerfen und bewerten sowie Aufwände und technische Implikationen bemessen.

Content
Die Vorlesung gibt einen Überblick über Historie und lehrt die Konzepte, Theorien und Methoden der Ubiquitären Informationstechnologie (Ubiquitous Computing). Anhand des Appliance-Konzepts werden dann in der Übung von den Studierenden eigene Appliances entworfen, die Konstruktion geplant und dann entwickelt. Die notwendigen technischen und methodischen Grundlagen wie Hardware für Ubiquitäre Systeme, Software für Ubiquitäre Systeme, Prinzipien der Kontexterkennung für Ubiquitäre Systeme, Vernetzung Ubiquitärerer Systeme und Entwurf von Ubiquitären Systemen und insbesondere Information Appliances werden thematisiert. In Ubiquitous Computing entwickelte Methoden des Entwurfs und Testens für Mensch-Maschine Interaktion und Mensch-Maschine Schnittstellen werden ausführlich erklärt. Es findet auch eine Einführung findet in die wirtschaftlichen Aspekte eines Ubiquitären Systems statt.
Im Übungsteil der Vorlesung wird durch praktische Anwendung der Wissensgrundlage der Vorlesung das Verständnis in Ubiquitäre Systeme vertieft. Die Studierenden entwerfen und entwickeln dazu eine eigene Appliance und testen diese. Ziel ist es die Schritte hin zu einer prototypischen und eventuell marktfähigen Appliance durchlaufen zu haben.

Workload
Der Gesamtarbeitsaufwand für diese Lerneinheit beträgt ca. 150 Stunden (5.0 Credits).
Aktivität
Arbeitsaufwand
Präsenzzeit: Besuch der Vorlesung
15 x 90 min
22 h 30 min
Präsenzzeit: Besuch der Übung
15 x 45 min
11 h 15 min
Vor- / Nachbereitung der Vorlesung und Übung
15 x 90 min
22 h 30 min
Selbstentwickeltes Konzept für eine Information Appliance entwickeln
33 h 45 min
Foliensatz 2x durchgehen
2 x 12 h

24 h 00 min
Prüfung vorbereiten
36 h 00 min
SUMME
150 h 00 min
Arbeitsaufwand für die Lerneinheit "Ubiquitäre Informationstechnologien"

T Course: Valuation [T-WIWI-102621]

Responsibility: Martin Ruckes
Contained in: [M-WIWI-101482] Finance 1
[M-WIWI-101483] Finance 2

ECTS	Language	Version
4,5	englisch	1

Events

Term	Event-No.	Events	Type	SWS	Lecturers
WS 15/16	2530212	Corporate Finance I	Vorlesung (V)	2	Martin Ruckes

Learning Control / Examinations
See German version.

Recommendations
None

Die folgenden Informationen stammen aus der Veranstaltung Corporate Finance I (WS 15/16):

Content
Students learn to assess and compare corporate investment projects from a financial point of view.

Literature
Elective Literature
Titman/Martin (2007): Valuation - The Art and Science of Corporate Investment Decisions, Addison Wesley.

T Course: Web Science [T-WIWI-103112]

Responsibility: York Sure-Vetter
Contained in: [M-WIWI-101457] Semantic Technologies
[M-WIWI-102827] Service Computing
[M-WIWI-101455] Web Data Management

ECTS	Language	Version
5	deutsch	1

Events

Term	Event-No.	Events	Type	SWS	Lecturers
WS 15/16	2511312	Web Science	Vorlesung (V)	2	York Sure-Vetter

Learning Control / Examinations
The assessment of this course is a written examination (60 min) according to §4(2), 1 of the examination regulation or an oral exam (20 min) following §4, Abs. 2, 2 of the examination regulation.
The exam takes place every semester and can be repeated at every regular examination date.

Remarks
New course starting winter term 2015/2016.

Die folgenden Informationen stammen aus der Veranstaltung Web Science (WS 15/16):

Literature

- Networks, Crowds, and Markets: Reasoning About a Highly Connected World, by David Easley and Jon Kleinberg, 2010 (free online book: http://www.cs.cornell.edu/home/kleinber/networks-book/)
- Thelwall, M. (2009). Social network sites: Users and uses. In: M. Zelkowitz (Ed.), Advances in Computers 76. Amsterdam: Elsevier (pp. 19-73)

Part VII
Appendix: Qualification objectives of the Master's program in Information Engineering and Management

Graduates of the interdisciplinary, four-semester Master's program in Information Engineering and Management have an advanced and in-depth research-based knowledge in the fields of informatics, economics and law as well as subject-independent competences that can be applied across multiple disciplines.

By combining their knowledge and competences, they are in a position to independently acknowledge economic and IT opportunities and development potentials for innovative change of structures and processes and implement them within the applicable legal framework. They are able to analyze, structure and describe complex, field-related problems and challenges.

They know how to identify advantages and disadvantages of existing procedures, models, technologies and approaches, compare alternatives, evaluate critically and apply the findings to new application areas.

If necessary, they are also in a position to combine different approaches, adapt them accordingly or even independently develop and apply new and innovative solutions.

They know how to critically interpret, validate and illustrate the achieved results.

Their decisions are made independently based on scientific facts under consideration of social and ethical aspects.

The graduates can communicate with expert representatives on a scientific level and even assume prominent responsibility in a team. Karlsruhe's Infonomics experts are characterized by their interdisciplinary methodological skills and innovative abilities.

Their qualifications are perfectly ideal particularly for interdisciplinary occupations in the fields of Information and Communication Technology (ICT), controlling, consulting, management and organization, for starting and management of firms as well as a downstream scientific career (PhD).

762

Studien- und Prüfungsordnung des Karlsruher Instituts für Technologie (KIT) für den Masterstudiengang Informationswirtschaft

vom 24. September 2015

Aufgrund von § 10 Absatz 2 Ziff. 5 und § 20 des Gesetzes über das Karlsruher Institut für Technologie (KIT-Gesetz - KITG) in der Fassung vom 14. Juli 2009 (GBl. S. 317 f), zuletzt geändert durch Artikel 5 des Dritten Gesetzes zur Änderung hochschulrechtlicher Vorschriften (3. Hochschulrechtsänderungsgesetz – 3. HRÄG) vom 01. April 2014 (GBl. S. 99, 167) und § 8 Absatz 5 des Gesetzes über die Hochschulen in Baden-Württemberg (Landeshochschulgesetz - LHG) in der Fassung vom 1. Januar 2005 (GBl. S. 1 f), zuletzt geändert durch Artikel 1 des 3. HRÄG vom 01. April 2014 (GBl. S. 99 ff.), hat der Senat des KIT am 21. September 2015 die folgende Studien- und Prüfungsordnung für den Masterstudiengang Informationswirtschaft beschlossen.

Der Präsident hat seine Zustimmung gemäß § 20 Absatz 2 KITG iVm. § 32 Absatz 3 Satz 1 LHG am 24. September 2015 erteilt.

Inhaltsverzeichnis

I. Allgemeine Bestimmungen

§ 1 Geltungsbereich

§ 2 Ziele des Studiums, akademischer Grad

§ 3 Regelstudienzeit, Studienaufbau, Leistungspunkte

§ 4 Modulprüfungen, Studien- und Prüfungsleistungen

§ 5 Anmeldung und Zulassung zu den Modulprüfungen und Lehrveranstaltungen

§ 6 Durchführung von Erfolgskontrollen

§ 6 a Erfolgskontrollen im Antwort-Wahl-Verfahren

§ 6 b Computergestützte Erfolgskontrollen

§ 7 Bewertung von Studien- und Prüfungsleistungen

§ 8 Wiederholung von Erfolgskontrollen, endgültiges Nichtbestehen

§ 9 Verlust des Prüfungsanspruchs

§ 10 Abmeldung; Versäumnis, Rücktritt

§ 11 Täuschung, Ordnungsverstoß

§ 12 Mutterschutz, Elternzeit, Wahrnehmung von Familienpflichten

§ 13 Studierende mit Behinderung oder chronischer Erkrankung

§ 14 Modul Masterarbeit

§ 15 Zusatzleistungen

§ 16 Prüfungsausschuss

§ 17 Prüfende und Beisitzende

§ 18 Anerkennung von Studien- und Prüfungsleistungen, Studienzeiten

II. Masterprüfung

§ 19 Umfang und Art der Masterprüfung

§ 20 Bestehen der Masterprüfung, Bildung der Gesamtnote

§ 21 Masterzeugnis, Masterurkunde, Diploma Supplement und Transcript of Records

III. Schlussbestimmungen

§ 22 Bescheinigung von Prüfungsleistungen

§ 23 Aberkennung des Mastergrades

§ 24 Einsicht in die Prüfungsakten

§ 25 Inkrafttreten, Übergangsvorschriften

Präambel

Das KIT hat sich im Rahmen der Umsetzung des Bolognaprozesses zum Aufbau eines Europäischen Hochschulraumes zum Ziel gesetzt, dass am Abschluss des Studiums am KIT der Mastergrad stehen soll. Das KIT sieht daher die am KIT angebotenen konsekutiven Bachelor- und Masterstudiengänge als Gesamtkonzept mit konsekutivem Curriculum.

I. Allgemeine Bestimmungen

§ 1 Geltungsbereich

Diese Masterprüfungsordnung regelt Studienablauf, Prüfungen und den Abschluss des Studiums im Masterstudiengang Informationswirtschaft am KIT.

§ 2 Ziel des Studiums, akademischer Grad

(1) Im konsekutiven Masterstudium sollen die im Bachelorstudium erworbenen wissenschaftlichen Qualifikationen weiter vertieft, verbreitert, erweitert oder ergänzt werden. Ziel des Studiums ist die Fähigkeit, die wissenschaftlichen Erkenntnisse und Methoden selbstständig anzuwenden und ihre Bedeutung und Reichweite für die Lösung komplexer wissenschaftlicher und gesellschaftlicher Problemstellungen zu bewerten.

(2) Aufgrund der bestandenen Masterprüfung wird der akademische Grad „Master of Science (M.Sc.)“ für den Masterstudiengang Informationswirtschaft verliehen.

§ 3 Regelstudienzeit, Studienaufbau, Leistungspunkte

(1) Die Regelstudienzeit beträgt vier Semester.

(2) Das Lehrangebot des Studiengangs ist in Fächer, die Fächer sind in Module, die jeweiligen Module in Lehrveranstaltungen gegliedert. Die Fächer und ihr Umfang werden in § 19 festgelegt. Näheres beschreibt das Modulhandbuch.

(3) Der für das Absolvieren von Lehrveranstaltungen und Modulen vorgesehene Arbeitsaufwand wird in Leistungspunkten (LP) ausgewiesen. Die Maßstäbe für die Zuordnung von Leistungspunkten entsprechen dem European Credit Transfer System (ECTS). Ein Leistungspunkt entspricht einem Arbeitsaufwand von etwa 30 Zeitstunden. Die Verteilung der Leistungspunkte auf die Semester hat in der Regel gleichmäßig zu erfolgen.

(4) Der Umfang der für den erfolgreichen Abschluss des Studiums erforderlichen Studien- und Prüfungsleistungen wird in Leistungspunkten gemessen und beträgt insgesamt 120 Leistungspunkte.

(5) Lehrveranstaltungen können nach vorheriger Ankündigung auch in englischer Sprache angeboten werden.

§ 4 Modulprüfungen, Studien- und Prüfungsleistungen

(1) Die Masterprüfung besteht aus Modulprüfungen. Modulprüfungen bestehen aus einer oder mehreren Erfolgskontrollen.

Erfolgskontrollen gliedern sich in Studien- oder Prüfungsleistungen.

(2) Prüfungsleistungen sind:

1. schriftliche Prüfungen,
2. mündliche Prüfungen oder
3. Prüfungsleistungen anderer Art.

(3) Studienleistungen sind schriftliche, mündliche oder praktische Leistungen, die von den Studierenden in der Regel lehrveranstaltungsbegleitend erbracht werden. Die Masterprüfung darf nicht mit einer Studienleistung abgeschlossen werden.

(4) Von den Modulprüfungen sollen mindestens 70 % benotet sein.

(5) Bei sich ergänzenden Inhalten können die Modulprüfungen mehrerer Module durch eine auch modulübergreifende Prüfungsleistung (Absatz 2 Nr.1 bis 3) ersetzt werden.

§ 5 Anmeldung und Zulassung zu den Modulprüfungen und Lehrveranstaltungen

(1) Um an den Modulprüfungen teilnehmen zu können, müssen sich die Studierenden online im Studierendenportal zu den jeweiligen Erfolgskontrollen anmelden. In Ausnahmefällen kann eine Anmeldung schriftlich im Studierendenservice oder in einer anderen vom Studierendenservice autorisierten Einrichtung erfolgen. Für die Erfolgskontrollen können durch die Prüfenden Anmeldefristen festgelegt werden. Die Anmeldung der Masterarbeit ist im Modulhandbuch geregelt.

(2) Sofern Wahlmöglichkeiten bestehen, müssen Studierende, um zu einer Prüfung in einem bestimmten Modul zugelassen zu werden, vor der ersten Prüfung in diesem Modul mit der Anmeldung zu der Prüfung eine bindende Erklärung über die Wahl des betreffenden Moduls und dessen Zuordnung zu einem Fach abgeben. Auf Antrag des/der Studierenden an den Prüfungsausschuss kann die Wahl oder die Zuordnung nachträglich geändert werden. Sofern bereits ein Prüfungsverfahren in einem Modul begonnen wurde, ist die Änderung der Wahl oder der Zuordnung erst nach Beendigung des Prüfungsverfahrens zulässig.

(3) Zu einer Erfolgskontrolle ist zuzulassen, wer

1. in den Masterstudiengang Informationswirtschaft am KIT eingeschrieben ist; die Zulassung beurlaubter Studierender ist auf Prüfungsleistungen beschränkt; und

2. nachweist, dass er die im Modulhandbuch für die Zulassung zu einer Erfolgskontrolle festgelegten Voraussetzungen erfüllt und

3. nachweist, dass er in dem Masterstudiengang Informationswirtschaft den Prüfungsanspruch nicht verloren hat.

(4) Nach Maßgabe von § 30 Abs. 5 LHG kann die Zulassung zu einzelnen Pflichtveranstaltungen beschränkt werden. Der/die Prüfende entscheidet über die Auswahl unter den Studierenden, die sich rechtzeitig bis zu dem von dem/der Prüfenden festgesetzten Termin angemeldet haben unter Berücksichtigung des Studienfortschritts dieser Studierenden und unter Beachtung von § 13 Abs. 1 Satz 1 und 2, sofern ein Abbau des Überhangs durch andere oder zusätzliche Veranstaltungen nicht möglich ist. Für den Fall gleichen Studienfortschritts sind durch die KIT-Fakultäten weitere Kriterien festzulegen. Das Ergebnis wird den Studierenden rechtzeitig bekannt gegeben.

(5) Die Zulassung ist zu versagen, wenn die in Absatz 3 und 4 genannten Voraussetzungen nicht erfüllt sind. Die Zulassung kann versagt werden, wenn die betreffende Erfolgskontrolle bereits in einem grundständigen Bachelorstudiengang am KIT erbracht wurde, der Zulassungsvoraussetzung für diesen Masterstudiengang gewesen ist. Dies gilt nicht für Mastervorzugsleistungen. Zu diesen ist eine Zulassung nach Maßgabe von Satz 1 ausdrücklich zu genehmigen.

§ 6 Durchführung von Erfolgskontrollen

(1) Erfolgskontrollen werden studienbegleitend, in der Regel im Verlauf der Vermittlung der Lehrinhalte der einzelnen Module oder zeitnah danach, durchgeführt.

(2) Die Art der Erfolgskontrolle (§ 4 Abs. 2 Nr. 1 bis 3, Abs. 3) wird von der/dem Prüfenden der betreffenden Lehrveranstaltung in Bezug auf die Lerninhalte der Lehrveranstaltung und die

Lernziele des Moduls festgelegt. Die Art der Erfolgskontrolle, ihre Häufigkeit, Reihenfolge und Gewichtung sowie gegebenenfalls die Bildung der Modulnote müssen mindestens sechs Wochen vor Vorlesungsbeginn im Modulhandbuch bekannt gemacht werden. Im Einvernehmen von Prüfendem und Studierender bzw. Studierendem können die Art der Prüfungsleistung sowie die Prüfungssprache auch nachträglich geändert werden; im ersten Fall ist jedoch § 4 Abs. 4 zu berücksichtigen. Bei der Prüfungsorganisation sind die Belange Studierender mit Behinderung oder chronischer Erkrankung gemäß § 13 Abs. 1 zu berücksichtigen. § 13 Abs. 1 Satz 3 und 4 gelten entsprechend.

(3) Bei unvertretbar hohem Prüfungsaufwand kann eine schriftlich durchzuführende Prüfungsleistung auch mündlich, oder eine mündlich durchzuführende Prüfungsleistung auch schriftlich abgenommen werden. Diese Änderung muss mindestens sechs Wochen vor der Prüfungsleistung bekannt gegeben werden.

(4) Bei Lehrveranstaltungen in englischer Sprache (§ 3 Abs. 6) können die entsprechenden Erfolgskontrollen in dieser Sprache abgenommen werden. § 6 Abs. 2 gilt entsprechend.

(5) *Schriftliche Prüfungen* (§ 4 Abs. 2 Nr. 1) sind in der Regel von einer/einem Prüfenden nach § 18 Abs. 2 oder 3 zu bewerten. Sofern eine Bewertung durch mehrere Prüfende erfolgt, ergibt sich die Note aus dem arithmetischen Mittel der Einzelbewertungen. Entspricht das arithmetische Mittel keiner der in § 7 Abs. 2 Satz 2 definierten Notenstufen, so ist auf die nächstliegende Notenstufe auf- oder abzurunden. Bei gleichem Abstand ist auf die nächstbessere Notenstufe zu runden. Das Bewertungsverfahren soll sechs Wochen nicht überschreiten. Schriftliche Prüfungen dauern mindestens 60 und höchstens 300 Minuten.

(6) *Mündliche Prüfungen* (§ 4 Abs. 2 Nr. 2) sind von mehreren Prüfenden (Kollegialprüfung) oder von einer/einem Prüfenden in Gegenwart einer oder eines Beisitzenden als Gruppen- oder Einzelprüfungen abzunehmen und zu bewerten. Vor der Festsetzung der Note hört die/der Prüfende die anderen an der Kollegialprüfung mitwirkenden Prüfenden an. Mündliche Prüfungen dauern in der Regel mindestens 15 Minuten und maximal 60 Minuten pro Studierenden.

Die wesentlichen Gegenstände und Ergebnisse der *mündlichen Prüfung* sind in einem Protokoll festzuhalten. Das Ergebnis der Prüfung ist den Studierenden im Anschluss an die mündliche Prüfung bekannt zu geben.

Studierende, die sich in einem späteren Semester der gleichen Prüfung unterziehen wollen, werden entsprechend den räumlichen Verhältnissen und nach Zustimmung des Prüflings als Zuhörerinnen und Zuhörer bei mündlichen Prüfungen zugelassen. Die Zulassung erstreckt sich nicht auf die Beratung und Bekanntgabe der Prüfungsergebnisse.

(7) Für *Prüfungsleistungen anderer Art* (§ 4 Abs. 2 Nr. 3) sind angemessene Bearbeitungsfristen einzuräumen und Abgabetermine festzulegen. Dabei ist durch die Art der Aufgabenstellung und durch entsprechende Dokumentation sicherzustellen, dass die erbrachte Prüfungsleistung dem/der Studierenden zurechenbar ist. Die wesentlichen Gegenstände und Ergebnisse der Erfolgskontrolle sind in einem Protokoll festzuhalten.

Bei *mündlich* durchgeführten *Prüfungsleistungen anderer Art* muss neben der/dem Prüfenden ein/e Beisitzende/r anwesend sein, die/der zusätzlich zum/zur Prüfenden das Protokoll zeichnet.

Schriftliche Arbeiten im Rahmen einer *Prüfungsleistung anderer Art* haben dabei die folgende Erklärung zu tragen: „Ich versichere wahrheitsgemäß, die Arbeit selbstständig angefertigt, alle benutzten Hilfsmittel vollständig und genau angegeben und alles kenntlich gemacht zu haben, was aus Arbeiten anderer unverändert oder mit Abänderungen entnommen wurde.“ Trägt die Arbeit diese Erklärung nicht, wird sie nicht angenommen. Die wesentlichen Gegenstände und Ergebnisse einer solchen Erfolgskontrolle sind in einem Protokoll festzuhalten.

§ 6 a Erfolgskontrollen im Antwort-Wahl-Verfahren

Das Modulhandbuch regelt, ob und in welchem Umfang Erfolgskontrollen im Wege des *Antwort-Wahl-Verfahrens* abgelegt werden können

§ 6 b Computergestützte Erfolgskontrollen

(1) Erfolgskontrollen können computergestützt durchgeführt werden. Dabei wird die Antwort bzw. Lösung der/des Studierenden elektronisch übermittelt und, sofern möglich, automatisiert ausgewertet. Die Prüfungsinhalte sind von einer/einem Prüfenden zu erstellen.
(2) Vor der computergestützten Erfolgskontrolle hat die/der Prüfende sicherzustellen, dass die elektronischen Daten eindeutig identifiziert und unverwechselbar und dauerhaft den Studierenden zugeordnet werden können. Der störungsfreie Verlauf einer computergestützten Erfolgskontrolle ist durch entsprechende technische Betreuung zu gewährleisten, insbesondere ist die Erfolgskontrolle in Anwesenheit einer fachlich sachkundigen Person durchzuführen. Alle Prüfungsaufgaben müssen während der gesamten Bearbeitungszeit zur Bearbeitung zur Verfügung stehen.

(3) Im Übrigen gelten für die Durchführung von computergestützten Erfolgskontrollen die §§ 6 bzw. 6 a.

§ 7 Bewertung von Studien- und Prüfungsleistungen

(1) Das Ergebnis einer Prüfungsleistung wird von den jeweiligen Prüfenden in Form einer Note festgesetzt.

(2) Folgende Noten sollen verwendet werden:

sehr gut (very good)	:	hervorragende Leistung,
gut (good)	:	eine Leistung, die erheblich über den durchschnittlichen Anforderungen liegt,
befriedigend (satisfactory)	:	eine Leistung, die durchschnittlichen Anforderungen entspricht,
ausreichend (sufficient)	:	eine Leistung, die trotz ihrer Mängel noch den Anforderungen genügt,
nicht ausreichend (failed)	:	eine Leistung, die wegen erheblicher Mängel nicht den Anforderungen genügt.

Zur differenzierten Bewertung einzelner Prüfungsleistungen sind nur folgende Noten zugelassen:

1,0; 1,3	:	sehr gut
1,7; 2,0; 2,3	:	gut
2,7; 3,0; 3,3	:	befriedigend
3,7; 4,0	:	ausreichend
5,0	:	nicht ausreichend

(3) Studienleistungen werden mit „bestanden“ oder mit „nicht bestanden“ gewertet.

(4) Bei der Bildung der gewichteten Durchschnitte der Modulnoten, der Fachnoten und der Gesamtnote wird nur die erste Dezimalstelle hinter dem Komma berücksichtigt; alle weiteren Stellen werden ohne Rundung gestrichen.

(5) Jedes Modul und jede Erfolgskontrolle darf in demselben Studiengang nur einmal gewertet werden.

(6) Eine Prüfungsleistung ist bestanden, wenn die Note mindestens „ausreichend“ (4,0) ist.

(7) Die Modulprüfung ist bestanden, wenn alle erforderlichen Erfolgskontrollen bestanden sind. Die Modulprüfung und die Bildung der Modulnote sollen im Modulhandbuch geregelt werden.

Sofern das Modulhandbuch keine Regelung über die Bildung der Modulnote enthält, errechnet sich die Modulnote aus einem nach den Leistungspunkten der einzelnen Teilmodule gewichteter Notendurchschnitt. Die differenzierten Noten (Absatz 2) sind bei der Berechnung der Modulnoten als Ausgangsdaten zu verwenden.

(8) Die Ergebnisse der Erfolgskontrollen sowie die erworbenen Leistungspunkte werden durch den Studierendenservice des KIT verwaltet.

(9) Die Noten der Module eines Faches gehen in die Fachnote mit einem Gewicht proportional zu den ausgewiesenen Leistungspunkten der Module ein.

(10) Die Gesamtnote der Masterprüfung, die Fachnoten und die Modulnoten lauten:

		bis	1,5	=	sehr gut
von	1,6	bis	2,5	=	gut
von	2,6	bis	3,5	=	befriedigend
von	3,6	bis	4,0	=	ausreichend

§ 8 Wiederholung von Erfolgskontrollen, endgültiges Nichtbestehen

(1) Studierende können eine nicht bestandene schriftliche Prüfung (§ 4 Absatz 2 Nr. 1) einmal wiederholen. Wird eine schriftliche Wiederholungsprüfung mit „nicht ausreichend“ (5,0) bewertet, so findet eine mündliche Nachprüfung im zeitlichen Zusammenhang mit dem Termin der nicht bestandenen Prüfung statt. In diesem Falle kann die Note dieser Prüfung nicht besser als „ausreichend“ (4,0) sein.

(2) Studierende können eine nicht bestandene mündliche Prüfung (§ 4 Absatz 2 Nr. 2) einmal wiederholen.

(3) Wiederholungsprüfungen nach Absatz 1 und 2 müssen in Inhalt, Umfang und Form (mündlich oder schriftlich) der ersten entsprechen. Ausnahmen kann der zuständige Prüfungsausschuss auf Antrag zulassen.

(4) Prüfungsleistungen anderer Art (§ 4 Absatz 2 Nr. 3) können einmal wiederholt werden.

(5) Studienleistungen können mehrfach wiederholt werden.

(6) Die Wiederholung von Prüfungsleistungen hat spätestens bis zum Ende des Prüfungszeitraumes des vierten Semesters, das auf das Semester, in dem die Prüfung erstmals nicht bestanden wurde, folgt, zu erfolgen. Über Ausnahmen entscheidet der Prüfungsausschuss auf Antrag der/des Studierenden.

(7) Die Prüfungsleistung ist endgültig nicht bestanden, wenn die mündliche Nachprüfung im Sinne des Absatzes 1 mit „nicht ausreichend“ (5,0) bewertet wurde. Die Prüfungsleistung ist ferner endgültig nicht bestanden, wenn die mündliche Prüfung im Sinne des Absatzes 2 oder die Prüfungsleistung anderer Art gemäß Absatz 4 zweimal mit „nicht bestanden“ bewertet wurde.

(8) Das Modul ist endgültig nicht bestanden, wenn eine für sein Bestehen erforderliche Prüfungsleistung endgültig nicht bestanden ist.

(9) Eine zweite Wiederholung derselben Prüfungsleistung gemäß § 4 Abs. 2 ist nur in Ausnahmefällen auf Antrag des/der Studierenden zulässig („Antrag auf Zweitwiederholung“). Der Antrag ist schriftlich beim Prüfungsausschuss in der Regel bis zwei Monate nach Bekanntgabe der Note zu stellen.

Über den ersten Antrag eines/einer Studierenden auf Zweitwiederholung entscheidet der Prüfungsausschuss, wenn er den Antrag genehmigt. Wenn der Prüfungsausschuss diesen Antrag ablehnt, entscheidet ein Mitglied des Präsidiums. Über weitere Anträge auf Zweitwiederholung entscheidet nach Stellungnahme des Prüfungsausschusses ein Mitglied des Präsidiums. Wird

der Antrag genehmigt, hat die Zweitwiederholung spätestens zum übernächsten Prüfungstermin zu erfolgen. Absatz 1 Satz 2 und 3 gelten entsprechend.

(10) Die Wiederholung einer bestandenen Prüfungsleistung ist nicht zulässig.

(11) Die Masterarbeit kann bei einer Bewertung mit „nicht ausreichend“ (5,0) einmal wiederholt werden. Eine zweite Wiederholung der Masterarbeit ist ausgeschlossen.

§ 9 Verlust des Prüfungsanspruchs

Ist eine nach dieser Studien- und Prüfungsordnung erforderliche Studien- oder Prüfungsleistung endgültig nicht bestanden oder eine Wiederholungsprüfung nach § 8 Abs. 6 nicht rechtzeitig erbracht oder die Masterprüfung bis zum Ende des Prüfungszeitraums des siebten Fachsemesters einschließlich etwaiger Wiederholungen nicht vollständig abgelegt, so erlischt der Prüfungsanspruch im Masterstudiengang Informationswirtschaft, es sei denn, dass die Fristüberschreitung nicht selbst zu vertreten ist. Die Entscheidung über eine Fristverlängerung und über Ausnahmen von der Fristregelung trifft der Prüfungsausschuss unter Beachtung der in § 32 Abs. 6 LHG genannten Tätigkeiten auf Antrag des/der Studierenden. Der Antrag ist schriftlich in der Regel bis sechs Wochen vor Ablauf der Frist zu stellen.

§ 10 Abmeldung; Versäumnis, Rücktritt

(1) Studierende können ihre Anmeldung zu *schriftlichen Prüfungen* ohne Angabe von Gründen bis zur Ausgabe der Prüfungsaufgaben widerrufen (Abmeldung). Eine Abmeldung kann online im Studierendenportal bis 24:00 Uhr des Vortages der Prüfung oder in begründeten Ausnahmefällen beim Studierendenservice innerhalb der Geschäftszeiten erfolgen. Erfolgt die Anmeldung gegenüber dem/der Prüfenden hat diese/r Sorge zu tragen, dass die Abmeldung im Campus Management System verbucht wird.

(2) Bei *mündlichen Prüfungen* muss die Abmeldung spätestens drei Werktage vor dem betreffenden Prüfungstermin gegenüber dem/der Prüfenden erklärt werden. Der Rücktritt von einer mündlichen Prüfung weniger als drei Werktage vor dem betreffenden Prüfungstermin ist nur unter den Voraussetzungen des Absatzes 5 möglich. Der Rücktritt von mündlichen Nachprüfungen im Sinne von § 9 Abs. 1 ist grundsätzlich nur unter den Voraussetzungen von Absatz 5 möglich.

(3) Die Abmeldung von *Prüfungsleistungen anderer Art* sowie von *Studienleistungen* ist im Modulhandbuch geregelt.

(4) Eine Erfolgskontrolle gilt als mit „nicht ausreichend“ (5,0) bewertet, wenn die Studierenden einen Prüfungstermin ohne triftigen Grund versäumen oder wenn sie nach Beginn der Erfolgskontrolle ohne triftigen Grund von dieser zurücktreten. Dasselbe gilt, wenn die Masterarbeit nicht innerhalb der vorgesehenen Bearbeitungszeit erbracht wird, es sei denn, der/die Studierende hat die Fristüberschreitung nicht zu vertreten.

(5) Der für den Rücktritt nach Beginn der Erfolgskontrolle oder das Versäumnis geltend gemachte Grund muss dem Prüfungsausschuss unverzüglich schriftlich angezeigt und glaubhaft gemacht werden. Bei Krankheit des/der Studierenden oder eines allein zu versorgenden Kindes oder pflegebedürftigen Angehörigen kann die Vorlage eines ärztlichen Attestes verlangt werden.

§ 11 Täuschung, Ordnungsverstoß

(1) Versuchen Studierende das Ergebnis ihrer Erfolgskontrolle durch Täuschung oder Benutzung nicht zugelassener Hilfsmittel zu beeinflussen, gilt die betreffende Erfolgskontrolle als mit „nicht ausreichend“ (5,0) bewertet.

(2) Studierende, die den ordnungsgemäßen Ablauf einer Erfolgskontrolle stören, können von der/dem Prüfenden oder der Aufsicht führenden Person von der Fortsetzung der Erfolgskontrolle ausgeschlossen werden. In diesem Fall gilt die betreffende Erfolgskontrolle als mit „nicht ausrei-

chend“ (5,0) bewertet. In schwerwiegenden Fällen kann der Prüfungsausschuss diese Studierenden von der Erbringung weiterer Erfolgskontrollen ausschließen.

(3) Näheres regelt die Allgemeine Satzung des KIT zur Redlichkeit bei Prüfungen und Praktika in der jeweils gültigen Fassung.

§ 12 Mutterschutz, Elternzeit, Wahrnehmung von Familienpflichten

(1) Auf Antrag sind die Mutterschutzfristen, wie sie im jeweils gültigen Gesetz zum Schutz der erwerbstätigen Mutter (Mutterschutzgesetz - MuSchG) festgelegt sind, entsprechend zu berücksichtigen. Dem Antrag sind die erforderlichen Nachweise beizufügen. Die Mutterschutzfristen unterbrechen jede Frist nach dieser Prüfungsordnung. Die Dauer des Mutterschutzes wird nicht in die Frist eingerechnet.

(2) Gleichfalls sind die Fristen der Elternzeit nach Maßgabe des jeweils gültigen Gesetzes (Bundeselterngeld- und Elternzeitgesetz - BEEG) auf Antrag zu berücksichtigen. Der/die Studierende muss bis spätestens vier Wochen vor dem Zeitpunkt, von dem an die Elternzeit angetreten werden soll, dem Prüfungsausschuss, unter Beifügung der erforderlichen Nachweise schriftlich mitteilen, in welchem Zeitraum die Elternzeit in Anspruch genommen werden soll. Der Prüfungsausschuss hat zu prüfen, ob die gesetzlichen Voraussetzungen vorliegen, die bei einer Arbeitnehmerin bzw. einem Arbeitnehmer den Anspruch auf Elternzeit auslösen würden, und teilt dem/der Studierenden das Ergebnis sowie die neu festgesetzten Prüfungszeiten unverzüglich mit. Die Bearbeitungszeit der Masterarbeit kann nicht durch Elternzeit unterbrochen werden. Die gestellte Arbeit gilt als nicht vergeben. Nach Ablauf der Elternzeit erhält der/die Studierende ein neues Thema, das innerhalb der in § 14 festgelegten Bearbeitungszeit zu bearbeiten ist.

(3) Der Prüfungsausschuss entscheidet auf Antrag über die flexible Handhabung von Prüfungsfristen entsprechend den Bestimmungen des Landeshochschulgesetzes, wenn Studierende Familienpflichten wahrzunehmen haben. Absatz 2 Satz 4 bis 6 gelten entsprechend.

§ 13 Studierende mit Behinderung oder chronischer Erkrankung

(1) Bei der Gestaltung und Organisation des Studiums sowie der Prüfungen sind die Belange von Studierenden mit Behinderung oder chronischer Erkrankung zu berücksichtigen. Insbesondere ist Studierenden mit Behinderung oder chronischer Erkrankung bevorzugter Zugang zu teilnahmebegrenzten Lehrveranstaltungen zu gewähren und die Reihenfolge für das Absolvieren bestimmter Lehrveranstaltungen entsprechend ihrer Bedürfnisse anzupassen. Studierende sind gemäß Bundesgleichstellungsgesetz (BGG) und Sozialgesetzbuch Neuntes Buch (SGB IX) behindert, wenn ihre körperliche Funktion, geistige Fähigkeit oder seelische Gesundheit mit hoher Wahrscheinlichkeit länger als sechs Monate von dem für das Lebensalter typischen Zustand abweichen und daher ihre Teilhabe am Leben in der Gesellschaft beeinträchtigt ist. Der Prüfungsausschuss entscheidet auf Antrag der/des Studierenden über das Vorliegen der Voraussetzungen nach Satz 2 und 3. Die/der Studierende hat die entsprechenden Nachweise vorzulegen.

(2) Weisen Studierende eine Behinderung oder chronische Erkrankung nach und folgt daraus, dass sie nicht in der Lage sind, Erfolgskontrollen ganz oder teilweise in der vorgeschriebenen Zeit oder Form abzulegen, kann der Prüfungsausschuss gestatten, die Erfolgskontrollen in einem anderen Zeitraum oder einer anderen Form zu erbringen. Insbesondere ist behinderten Studierenden zu gestatten, notwendige Hilfsmittel zu benutzen.

(3) Weisen Studierende eine Behinderung oder chronische Erkrankung nach und folgt daraus, dass sie nicht in der Lage sind, die Lehrveranstaltungen regelmäßig zu besuchen oder die gemäß § 19 erforderlichen Studien- und Prüfungsleistungen zu erbringen, kann der Prüfungsausschuss auf Antrag gestatten, dass einzelne Studien- und Prüfungsleistungen nach Ablauf der in dieser Studien- und Prüfungsordnung vorgesehenen Fristen absolviert werden können.

§ 14 Modul Masterarbeit

(1) Voraussetzung für die Zulassung zum Modul Masterarbeit ist, dass die/der Studierende Modulprüfungen im Umfang von mindestens 60 LP erfolgreich abgelegt hat.

Über Ausnahmen entscheidet der Prüfungsausschuss auf Antrag der/des Studierenden.

(2) Die Masterarbeit kann von Hochschullehrer/innen und leitenden Wissenschaftler/innen gemäß § 14 Abs. 3 Ziff. 1 KITG vergeben werden. Darüber hinaus kann der Prüfungsausschuss weitere Prüfende gemäß § 17 Abs. 2 bis 4 zur Vergabe des Themas berechtigen. Den Studierenden ist Gelegenheit zu geben, für das Thema Vorschläge zu machen. Soll die Masterarbeit außerhalb der KIT-Fakultät für Informatik oder der KIT-Fakultät für Wirtschaftswissenschaften angefertigt werden, so bedarf dies der Genehmigung durch den Prüfungsausschuss. Die Masterarbeit kann auch in Form einer Gruppenarbeit zugelassen werden, wenn der als Prüfungsleistung zu bewertende Beitrag der einzelnen Studierenden aufgrund objektiver Kriterien, die eine eindeutige Abgrenzung ermöglichen, deutlich unterscheidbar ist und die Anforderung nach Absatz 4 erfüllt. In Ausnahmefällen sorgt die/der Vorsitzende des Prüfungsausschusses auf Antrag der oder des Studierenden dafür, dass die/der Studierende innerhalb von vier Wochen ein Thema für die Masterarbeit erhält. Die Ausgabe des Themas erfolgt in diesem Fall über die/den Vorsitzende/n des Prüfungsausschusses.

(3) Thema, Aufgabenstellung und Umfang der Masterarbeit sind von dem Betreuer bzw. der Betreuerin so zu begrenzen, dass sie mit dem in Absatz 4 festgelegten Arbeitsaufwand bearbeitet werden kann.

(4) Die Masterarbeit soll zeigen, dass die Studierenden in der Lage sind, ein Problem aus ihrem Studienfach selbstständig und in begrenzter Zeit nach wissenschaftlichen Methoden zu bearbeiten. Der Umfang der Masterarbeit entspricht 30 Leistungspunkten. Die maximale Bearbeitungsdauer beträgt sechs Monate. Thema und Aufgabenstellung sind an den vorgesehenen Umfang anzupassen. Der Prüfungsausschuss legt fest, in welchen Sprachen die Masterarbeit geschrieben werden kann. Auf Antrag des Studierenden kann der/die Prüfende genehmigen, dass die Masterarbeit in einer anderen Sprache als Deutsch geschrieben wird.

(5) Bei der Abgabe der Masterarbeit haben die Studierenden schriftlich zu versichern, dass sie die Arbeit selbstständig verfasst und keine anderen als die angegebenen Quellen und Hilfsmittel benutzt haben, die wörtlich oder inhaltlich übernommenen Stellen als solche kenntlich gemacht und die Satzung des KIT zur Sicherung guter wissenschaftlicher Praxis in der jeweils gültigen Fassung beachtet haben. Wenn diese Erklärung nicht enthalten ist, wird die Arbeit nicht angenommen. Die Erklärung kann wie folgt lauten: „Ich versichere wahrheitsgemäß, die Arbeit selbstständig verfasst, alle benutzten Hilfsmittel vollständig und genau angegeben und alles kenntlich gemacht zu haben, was aus Arbeiten anderer unverändert oder mit Abänderungen entnommen wurde sowie die Satzung des KIT zur Sicherung guter wissenschaftlicher Praxis in der jeweils gültigen Fassung beachtet zu haben.“ Bei Abgabe einer unwahren Versicherung wird die Masterarbeit mit „nicht ausreichend“ (5,0) bewertet.

(6) Der Zeitpunkt der Ausgabe des Themas der Masterarbeit ist durch die Betreuerin/ den Betreuer und die/den Studierenden festzuhalten und dies beim Prüfungsausschuss aktenkundig zu machen. Der Zeitpunkt der Abgabe der Masterarbeit ist durch den/die Prüfende/n beim Prüfungsausschuss aktenkundig zu machen. Das Thema kann nur einmal und nur innerhalb des ersten Monats der Bearbeitungszeit zurückgegeben werden. Macht der oder die Studierende einen triftigen Grund geltend, kann der Prüfungsausschuss die in Absatz 4 festgelegte Bearbeitungszeit auf Antrag der oder des Studierenden um höchstens drei Monate verlängern. Wird die Masterarbeit nicht fristgerecht abgeliefert, gilt sie als mit „nicht ausreichend“ (5,0) bewertet, es sei denn, dass die Studierenden dieses Versäumnis nicht zu vertreten haben.

(7) Die Masterarbeit wird von mindestens einem/einer Hochschullehrer/in oder einem/einer leitenden Wissenschaftler/in gemäß § 14 abs. 3 Ziff. 1 KITG und einem/einer weiteren Prüfenden bewertet. In der Regel ist eine/r der Prüfenden die Person, die die Arbeit gemäß Absatz 2 vergeben hat. Bei nicht übereinstimmender Beurteilung dieser beiden Personen setzt der Prüfungsausschuss im Rahmen der Bewertung dieser beiden Personen die Note der Masterarbeit fest; er

kann auch einen weiteren Gutachter bestellen. Die Bewertung hat innerhalb von acht Wochen nach Abgabe der Masterarbeit zu erfolgen.

§ 15 Zusatzleistungen

(1) Es können auch weitere Leistungspunkte (Zusatzleistungen) im Umfang von höchstens 30 LP aus dem Gesamtangebot des KIT erworben werden. § 3 und § 4 der Prüfungsordnung bleiben davon unberührt. Diese Zusatzleistungen gehen nicht in die Festsetzung der Gesamt- und Modulnoten ein. Die bei der Festlegung der Modulnote nicht berücksichtigten LP werden als Zusatzleistungen im Transcript of Records aufgeführt und als Zusatzleistungen gekennzeichnet. Auf Antrag der/des Studierenden werden die Zusatzleistungen in das Masterzeugnis aufgenommen und als Zusatzleistungen gekennzeichnet. Zusatzleistungen werden mit den nach § 7 vorgesehenen Noten gelistet.

(2) Die Studierenden haben bereits bei der Anmeldung zu einer Prüfung in einem Modul diese als Zusatzleistung zu deklarieren.

§ 16 Prüfungsausschuss

(1) Für den Masterstudiengang Informationswirtschaft wird ein Prüfungsausschuss gebildet. Er besteht aus sechs stimmberechtigten Mitgliedern, die jeweils zur Hälfte Mitglieder der KIT-Fakultät für Informatik und der KIT-Fakultät für Wirtschaftswissenschaft sind: vier Hochschullehrer/innen / leitenden Wissenschaftler/innen gemäß § 14 Abs. 3 Ziff. 1 KITG / Privatdozentinnen bzw. -dozenten, zwei akademischen Mitarbeiterinnen und Mitarbeitern nach § 52 LHG / wissenschaftlichen Mitarbeiter/innen gemäß § 14 Abs. 3 Ziff. 2 KITG und einer bzw. einem Studierenden mit beratender Stimme. Im Falle der Einrichtung eines gemeinsamen Prüfungsausschusses für den Bachelor- und den Masterstudiengang Informationswirtschaft erhöht sich die Anzahl der Studierenden auf zwei Mitglieder mit beratender Stimme, wobei je eine bzw. einer dieser beiden aus dem Bachelor- und aus dem Masterstudiengang stammt. Die Amtszeit der nichtstudentischen Mitglieder beträgt zwei Jahre, die des studentischen Mitglieds ein Jahr.

(2) Die/der Vorsitzende, ihre/sein Stellvertreter/in, die weiteren Mitglieder des Prüfungsausschusses sowie deren Stellvertreter/innen werden von den beiden KIT-Fakultätsräten beider KIT-Fakultäten bestellt, die akademischen Mitarbeiter/innen nach § 52 LHG, die wissenschaftlichen Mitarbeiter gemäß § 14 Abs. 3 Ziff. 2 KITG und die Studierenden auf Vorschlag der Mitglieder der jeweiligen Gruppe; Wiederbestellung ist möglich. Die/der Vorsitzende und deren/dessen Stellvertreter/in müssen Hochschullehrer/innen oder leitende Wissenschaftler/innen § 14 Abs. 3 Ziff. 1 KITG sein. Der Vorsitz wechselt zwischen der KIT-Fakultät für Informatik und KIT-Fakultät für Wirtschaftswissenschaften alle zwei Jahre. Die/der Vorsitzende des Prüfungsausschusses nimmt die laufenden Geschäfte wahr und wird durch das jeweilige Prüfungssekretariat unterstützt.

(3) Der Prüfungsausschuss achtet auf die Einhaltung der Bestimmungen dieser Studien- und Prüfungsordnung und fällt die Entscheidungen in Prüfungsangelegenheiten. Er entscheidet über die Anerkennung von Studienzeiten sowie Studien- und Prüfungsleistungen und trifft die Feststellung gemäß § 18 Absatz 1 Satz 1. Er berichtet der KIT-Fakultät für Informatik bzw. der KIT-Fakultät für Wirtschaftswissenschaften regelmäßig über die Entwicklung der Prüfungs- und Studienzeiten, einschließlich der Bearbeitungszeiten für die Masterarbeiten und die Verteilung der Modul- und Gesamtnoten. Er ist zuständig für Anregungen zur Reform der Studien- und Prüfungsordnung und zu Modulbeschreibungen. Der Prüfungsausschuss entscheidet mit der Mehrheit seiner Stimmen. Bei Stimmengleichheit entscheidet der Vorsitzende des Prüfungsausschusses.

(4) Der Prüfungsausschuss kann die Erledigung seiner Aufgaben für alle Regelfälle auf die/den Vorsitzende/n des Prüfungsausschusses übertragen. In dringenden Angelegenheiten, deren Erledigung nicht bis zu der nächsten Sitzung des Prüfungsausschusses warten kann, entscheidet die/der Vorsitzende des Prüfungsausschusses.

(5) Die Mitglieder des Prüfungsausschusses haben das Recht, der Abnahme von Prüfungen beizuwohnen. Die Mitglieder des Prüfungsausschusses, die Prüfenden und die Beisitzenden unterliegen der Verschwiegenheit. Sofern sie nicht im öffentlichen Dienst stehen, sind sie durch die/den Vorsitzende/n zur Verschwiegenheit zu verpflichten.

(6) In Angelegenheiten des Prüfungsausschusses, die eine an einer anderen KIT-Fakultät zu absolvierende Prüfungsleistung betreffen, ist auf Antrag eines Mitgliedes des Prüfungsausschusses eine fachlich zuständige und von der betroffenen KIT-Fakultät zu nennende prüfungsberechtigte Person hinzuzuziehen.

(7) Belastende Entscheidungen des Prüfungsausschusses sind schriftlich mitzuteilen. Sie sind zu begründen und mit einer Rechtsbehelfsbelehrung zu versehen. Vor einer Entscheidung ist Gelegenheit zur Äußerung zu geben. Widersprüche gegen Entscheidungen des Prüfungsausschusses sind innerhalb eines Monats nach Zugang der Entscheidung schriftlich oder zur Niederschrift beim Präsidium des KIT einzulegen.

§ 17 Prüfende und Beisitzende

(1) Der Prüfungsausschuss bestellt die Prüfenden. Er kann die Bestellung der/dem Vorsitzenden übertragen.

(2) Prüfende sind Hochschullehr/innen sowie leitende Wissenschaftler/innen gemäß § 14 Abs. 3 Ziff. 1 KITG, habilitierte Mitglieder und akademische Mitarbeiter/innen gemäß § 52 LHG, welche einer KIT-Fakultät angehören und denen die Prüfungsbefugnis übertragen wurde; desgleichen kann wissenschaftlichen Mitarbeitern gemäß § 14 Abs. 3 Ziff. 2 KITG die Prüfungsbefugnis übertragen werden. Bestellt werden darf nur, wer mindestens die dem jeweiligen Prüfungsgegenstand entsprechende fachwissenschaftliche Qualifikation erworben hat.

(3) Soweit Lehrveranstaltungen von anderen als den unter Absatz 2 genannten Personen durchgeführt werden, sollen diese zu Prüfenden bestellt werden, sofern eine KIT-Fakultät eine Prüfungsbefugnis erteilt hat und sie die gemäß Absatz 2 Satz 2 vorausgesetzte Qualifikation nachweisen können.

(4) Abweichend von Absatz 2 und 3 können zur Bewertung der Masterarbeit ausnahmsweise auch externe Prüfer bestellt werden.

(5) Die Beisitzenden werden durch die Prüfenden benannt. Zu Beisitzenden darf nur bestellt werden, wer einen akademischen Abschluss in einem Masterstudiengang der Informationswirtschaft oder einen gleichwertigen akademischen Abschluss erworben hat.

§ 18 Anerkennung von Studien- und Prüfungsleistungen, Studienzeiten

(1) Studien- und Prüfungsleistungen sowie Studienzeiten, die in Studiengängen an staatlichen oder staatlich anerkannten Hochschulen und Berufsakademien der Bundesrepublik Deutschland oder an ausländischen staatlichen oder staatlich anerkannten Hochschulen erbracht wurden, werden auf Antrag der Studierenden anerkannt, sofern hinsichtlich der erworbenen Kompetenzen kein wesentlicher Unterschied zu den Leistungen oder Abschlüssen besteht, die ersetzt werden sollen. Dabei ist kein schematischer Vergleich, sondern eine Gesamtbetrachtung vorzunehmen. Bezüglich des Umfangs einer zur Anerkennung vorgelegten Studienleistung (Anrechnung) werden die Grundsätze des ECTS herangezogen.

(2) Die Studierenden haben die für die Anerkennung erforderlichen Unterlagen vorzulegen. Studierende, die neu in den Masterstudiengang Informationswirtschaft immatrikuliert wurden, haben den Antrag mit den für die Anerkennung erforderlichen Unterlagen innerhalb eines Semesters nach Immatrikulation zu stellen. Bei Unterlagen, die nicht in deutscher oder englischer Sprache vorliegen, kann eine amtlich beglaubigte Übersetzung verlangt werden. Die Beweislast dafür, dass der Antrag die Voraussetzungen für die Anerkennung nicht erfüllt, liegt beim Prüfungsausschuss.

(3) Werden Leistungen angerechnet, die nicht am KIT erbracht wurden, werden sie im Zeugnis als „anerkannt“ ausgewiesen. Liegen Noten vor, werden die Noten, soweit die Notensysteme vergleichbar sind, übernommen und in die Berechnung der Modulnoten und der Gesamtnote einbezogen. Sind die Notensysteme nicht vergleichbar, können die Noten umgerechnet werden. Liegen keine Noten vor, wird der Vermerk „bestanden“ aufgenommen.

(4) Bei der Anerkennung von Studien- und Prüfungsleistungen, die außerhalb der Bundesrepublik Deutschland erbracht wurden, sind die von der Kultusministerkonferenz und der Hochschulrektorenkonferenz gebilligten Äquivalenzvereinbarungen sowie Absprachen im Rahmen der Hochschulpartnerschaften zu beachten.

(5) Außerhalb des Hochschulsystems erworbene Kenntnisse und Fähigkeiten werden angerechnet, wenn sie nach Inhalt und Niveau den Studien- und Prüfungsleistungen gleichwertig sind, die ersetzt werden sollen und die Institution, in der die Kenntnisse und Fähigkeiten erworben wurden, ein genormtes Qualitätssicherungssystem hat. Die Anrechnung kann in Teilen versagt werden, wenn mehr als 50 Prozent des Hochschulstudiums ersetzt werden soll.

(6) Zuständig für Anerkennung und Anrechnung ist der Prüfungsausschuss. Im Rahmen der Feststellung, ob ein wesentlicher Unterschied im Sinne des Absatz 1 vorliegt, sind die zuständigen Fachvertreter/innen zu hören. Der Prüfungsausschuss entscheidet in Abhängigkeit von Art und Umfang der anzurechnenden Studien- und Prüfungsleistungen über die Einstufung in ein höheres Fachsemester.

II. Masterprüfung

§ 19 Umfang und Art der Masterprüfung

(1) Die Masterprüfung besteht aus den Modulprüfungen nach Absatz 2 und 3 sowie der Modul Masterarbeit (§ 14).

(2) Es sind Modulprüfungen in folgenden Pflichtfächern abzulegen:

1. Fach Informatik: Modul(e) im Umfang von 33 LP,
2. Fach Wirtschaftswissenschaften: Modul(e) im Umfang von 33 LP,
3. Fach Recht: Modul(e) im Umfang von 18 LP,
4. Forschungsfach: Modul(e) im Umfang von 6 LP,

Die Festlegung der zur Auswahl stehenden Module und deren Fachzuordnung werden im Modulhandbuch getroffen.

§ 20 Bestehen der Masterprüfung, Bildung der Gesamtnote

(1) Die Masterprüfung ist bestanden, wenn alle in § 19 genannten Modulprüfungen mindestens mit „ausreichend“ bewertet wurden.

(2) Die Gesamtnote der Masterprüfung errechnet sich als ein mit Leistungspunkten gewichteter Notendurchschnitt der Fachnoten und dem Modul Masterarbeit.

(3) Haben Studierende die Masterarbeit mit der Note 1,0 und die Masterprüfung mit einem Durchschnitt von 1,1 oder besser abgeschlossen, so wird das Prädikat „mit Auszeichnung“ (with distinction) verliehen.

§ 21 Masterzeugnis, Masterurkunde, Diploma Supplement und Transcript of Records

(1) Über die Masterprüfung werden nach Bewertung der letzten Prüfungsleistung eine Masterurkunde und ein Zeugnis erstellt. Die Ausfertigung von Masterurkunde und Zeugnis soll nicht später als drei Monate nach Ablegen der letzten Prüfungsleistung erfolgen. Masterurkunde und

Masterzeugnis werden in deutscher und englischer Sprache ausgestellt. Masterurkunde und Zeugnis tragen das Datum der erfolgreichen Erbringung der letzten Prüfungsleistung. Diese Dokumente werden den Studierenden zusammen ausgehändigt. In der Masterurkunde wird die Verleihung des akademischen Mastergrades beurkundet. Die Masterurkunde wird von dem Präsidenten und den KIT-Dekaninnen/ den KIT-Dekanen der KIT-Fakultät für Informatik und der KIT-Fakultät für Wirtschaftswissenschaften unterzeichnet und mit dem Siegel des KIT versehen.

(2) Das Zeugnis enthält die Fach- und Modulnoten sowie die den Modulen und Fächern zugeordnete Leistungspunkte und die Gesamtnote. Sofern gemäß § 7 Abs. 2 Satz 2 eine differenzierte Bewertung einzelner Prüfungsleitungen vorgenommen wurde, wird auf dem Zeugnis auch die entsprechende Dezimalnote ausgewiesen; § 7 Abs. 4 bleibt unberührt. Das Zeugnis ist von den KIT-Dekaninnen/ den KIT-Dekanen der KIT-Fakultät für Informatik und der KIT-Fakultät für Wirtschaftswissenschaften und von der/dem Vorsitzenden des Prüfungsausschusses zu unterzeichnen.

(3) Mit dem Zeugnis erhalten die Studierenden ein Diploma Supplement in deutscher und englischer Sprache, das den Vorgaben des jeweils gültigen ECTS Users‘ Guide entspricht, sowie ein Transcript of Records in deutscher und englischer Sprache.

(4) Das Transcript of Records enthält in strukturierter Form alle erbrachten Studien- und Prüfungsleistungen. Dies beinhaltet alle Fächer und Fachnoten samt den zugeordneten Leistungspunkten, die dem jeweiligen Fach zugeordneten Module mit den Modulnoten und zugeordneten Leistungspunkten sowie die den Modulen zugeordneten Erfolgskontrollen samt Noten und zugeordneten Leistungspunkten. Absatz 2 Satz 2 gilt entsprechend. Aus dem Transcript of Records soll die Zugehörigkeit von Lehrveranstaltungen zu den einzelnen Modulen deutlich erkennbar sein. Angerechnete Studien- und Prüfungsleistungen sind im Transcript of Records aufzunehmen. Alle Zusatzleistungen werden im Transcript of Records aufgeführt.

(5) Die Masterurkunde, das Masterzeugnis und das Diploma Supplement einschließlich des Transcript of Records werden vom Studierendenservice des KIT ausgestellt.

III. Schlussbestimmungen

§ 22 Bescheinigung von Prüfungsleistungen

Haben Studierende die Masterprüfung endgültig nicht bestanden, wird ihnen auf Antrag und gegen Vorlage der Exmatrikulationsbescheinigung eine schriftliche Bescheinigung ausgestellt, die die erbrachten Studien- und Prüfungsleistungen und deren Noten enthält und erkennen lässt, dass die Prüfung insgesamt nicht bestanden ist. Dasselbe gilt, wenn der Prüfungsanspruch erloschen ist.

§ 23 Aberkennung des Mastergrades

(1) Haben Studierende bei einer Prüfungsleistung getäuscht und wird diese Tatsache nach der Aushändigung des Zeugnisses bekannt, so können die Noten der Modulprüfungen, bei denen getäuscht wurde, berichtigt werden. Gegebenenfalls kann die Modulprüfung für „nicht ausreichend“ (5,0) und die Masterprüfung für „nicht bestanden“ erklärt werden.

(2) Waren die Voraussetzungen für die Zulassung zu einer Prüfung nicht erfüllt, ohne dass die/der Studierende darüber täuschen wollte, und wird diese Tatsache erst nach Aushändigung des Zeugnisses bekannt, wird dieser Mangel durch das Bestehen der Prüfung geheilt. Hat die/der Studierende die Zulassung vorsätzlich zu Unrecht erwirkt, so kann die Modulprüfung für „nicht ausreichend“ (5,0) und die Masterprüfung für „nicht bestanden“ erklärt werden.

(3) Vor einer Entscheidung des Prüfungsausschusses ist Gelegenheit zur Äußerung zu geben.

(4) Das unrichtige Zeugnis ist zu entziehen und gegebenenfalls ein neues zu erteilen. Mit dem unrichtigen Zeugnis ist auch die Masterurkunde einzuziehen, wenn die Masterprüfung aufgrund einer Täuschung für „nicht bestanden“ erklärt wurde.

(5) Eine Entscheidung nach Absatz 1 und Absatz 2 Satz 2 ist nach einer Frist von fünf Jahren ab dem Datum des Zeugnisses ausgeschlossen.

(6) Die Aberkennung des akademischen Grades richtet sich nach § 36 Abs. 7 LHG.

§ 24 Einsicht in die Prüfungsakten

(1) Nach Abschluss der Masterprüfung wird den Studierenden auf Antrag innerhalb eines Jahres Einsicht in das Prüfungsexemplar ihrer Masterarbeit, die darauf bezogenen Gutachten und in die Prüfungsprotokolle gewährt.

(2) Für die Einsichtnahme in die schriftlichen Modulprüfungen, schriftlichen Modulteilprüfungen bzw. Prüfungsprotokolle gilt eine Frist von einem Monat nach Bekanntgabe des Prüfungsergebnisses.

(3) Der/die Prüfende bestimmt Ort und Zeit der Einsichtnahme.

(4) Prüfungsunterlagen sind mindestens fünf Jahre aufzubewahren.

§ 25 Inkrafttreten, Übergangsvorschriften

(1) Diese Studien- und Prüfungsordnung tritt am 01. Oktober 2015 in Kraft.

(2) Gleichzeitig tritt die Studien- und Prüfungsordnung des KIT für den Masterstudiengang Informationswirtschaft vom 15. April 2009 (Amtliche Bekanntmachung des KIT Nr. 14 vom 15. April 2009), zuletzt geändert durch Satzung vom 27. März 2014 (Amtliche Bekanntmachung des KIT Nr. 19 vom 28. März 2014) außer Kraft.

(3) Studierende, die auf Grundlage der Studien- und Prüfungsordnung für den Masterstudiengang Informationswirtschaft vom 15. April 2009 (Amtliche Bekanntmachung des KIT Nr. 14 vom 15. April 2009), zuletzt geändert durch Satzung vom 27. März 2014 (Amtliche Bekanntmachung des KIT Nr. 19 vom 28. März 2014),ihr Studium am KIT aufgenommen haben, können Prüfungen auf Grundlage dieser Studien- und Prüfungsordnung letztmalig bis zum Ende des Wintersemesters 2019/20 ablegen.

(4) Studierende, die auf Grundlage der Studien- und Prüfungsordnung für den Masterstudiengang Informationswirtschaft vom 15. April 2009 (Amtliche Bekanntmachung des KIT Nr. 14 vom 15. April 2009), zuletzt geändert durch Satzung vom 27. März 2014 (Amtliche Bekanntmachung des KIT Nr. 19 vom 28. März 2014) ihr Studium am KIT aufgenommen haben, können auf Antrag ihr Studium nach dieser Studien- und Prüfungsordnung fortsetzen.

Karlsruhe, den 24. September 2015

Professor Dr.-Ing. Holger Hanselka
(Präsident)

Studien- und Prüfungsordnung der Universität Karlsruhe (TH) für den Masterstudiengang Informationswirtschaft

vom 15. April 2009

Aufgrund von § 34 Abs. 1 Satz 1 des Landeshochschulgesetzes (LHG) vom 1. Januar 2005 hat die beschließende Senatskommission für Prüfungsordnungen der Universität Karlsruhe (TH) am 13. Februar 2009 die folgende Studien- und Prüfungsordnung für den Masterstudiengang Informationswirtschaft beschlossen.

Der Rektor hat seine Zustimmung am 15. April 2009 erteilt.

Inhaltsverzeichnis

I. Allgemeine Bestimmungen

§ 1 Geltungsbereich, Zweck der Prüfung

§ 2 Akademischer Grad

§ 3 Regelstudienzeit, Studienaufbau, Leistungspunkte

§ 4 Aufbau der Prüfungen

§ 5 Anmeldung und Zulassung zu den Prüfungen

§ 6 Durchführung von Prüfungen und Erfolgskontrollen

§ 7 Bewertung von Prüfungen und Erfolgskontrollen

§ 8 Wiederholung von Prüfungen und Erfolgskontrollen, Erlöschen des Prüfungsanspruchs

§ 9 Versäumnis, Rücktritt, Täuschung, Ordnungsverstoß

§ 10 Mutterschutz, Elternzeit, Wahrnehmung von Familienpflichten

§ 11 Masterarbeit

§ 12 Zusatzleistungen und Zusatzmodule

§ 13 Prüfungsausschuss

§ 14 Prüfer und Beisitzer

§ 15 Anrechnung von Studienzeiten, Anerkennung von Studien- und Prüfungsleistungen

II. Masterprüfung

§ 16 Umfang und Art der Masterprüfung

§ 17 Bestehen der Masterprüfung, Bildung der Gesamtnote

§ 18 Masterzeugnis, Masterurkunde, Transcript of Records und Diploma Supplement

III. Schlussbestimmungen

§ 19 Bescheid über Nicht-Bestehen, Bescheinigung von Prüfungsleistungen

§ 20 Ungültigkeit der Masterprüfung, Aberkennung des Mastergrades

§ 21 Einsicht in die Prüfungsakten

§ 22 In-Kraft-Treten

Die Universität Karlsruhe (TH) hat sich im Rahmen der Umsetzung des Bolognaprozesses zum Aufbau eines Europäischen Hochschulraumes zum Ziel gesetzt, dass am Abschluss der Studierendenausbildung an der Universität Karlsruhe (TH) der Mastergrad stehen soll. Die Universität Karlsruhe (TH) sieht daher die an der Universität Karlsruhe (TH) angebotenen konsekutiven Bachelor- und Masterstudiengänge als Gesamtkonzept mit konsekutivem Curriculum.

Aus Gründen der Lesbarkeit ist in dieser Satzung nur die männliche Sprachform gewählt worden. Alle personenbezogenen Aussagen gelten jedoch stets für Frauen und Männer gleichermaßen.

I. Allgemeine Bestimmungen

§ 1 Geltungsbereich, Zweck der Prüfung

(1) Diese Masterprüfungsordnung regelt Studienablauf, Prüfungen und den Abschluss des Studiums im Masterstudiengang Informationswirtschaft an der Universität Karlsruhe (TH).

(2) Die Masterprüfung (§ 16 – 18) bildet den Abschluss dieses Studiengangs, der gemeinsam von der Fakultät für Informatik und der Fakultät für Wirtschaftswissenschaften an der Universität Karlsruhe (TH) angeboten wird. Durch die Masterprüfung soll festgestellt werden, ob der Studierende die für den Übergang in die Berufspraxis grundlegenden wissenschaftlichen Fachkenntnisse besitzt, die Zusammenhänge des Faches Informationswirtschaft überblickt und die Fähigkeit besitzt, nach wissenschaftlichen Methoden und Grundsätzen selbstständig zu arbeiten.

§ 2 Akademischer Grad

Aufgrund der bestandenen Masterprüfung wird der akademische Grad „Master of Science“ (abgekürzt: „M.Sc.“) für den Studiengang Informationswirtschaft (englischsprachig: Information Engineering and Management) verliehen.

§ 3 Regelstudienzeit, Studienaufbau, Leistungspunkte

(1) Die Regelstudienzeit beträgt vier Semester. Sie umfasst neben den Lehrveranstaltungen Prüfungen und die Masterarbeit.

(2) Die im Studium zu absolvierenden Lehrinhalte sind in Module gegliedert, die jeweils aus einer Lehrveranstaltung oder mehreren, thematisch und zeitlich aufeinander bezogenen Lehrveranstaltungen bestehen. Der Studienplan beschreibt Art, Umfang und Zuordnung der Module zu einem Fach sowie die Möglichkeiten, Module untereinander zu kombinieren. Die Fächer und ihr Umfang werden in § 16 definiert.

(3) Der für das Absolvieren von Lehrveranstaltungen und Modulen vorgesehene Arbeitsaufwand wird in Leistungspunkten (Credits) ausgewiesen. Die Maßstäbe für die Zuordnung von Leistungspunkten entsprechen dem ECTS (European Credit Transfer System). Ein Leistungspunkt entspricht einem Arbeitsaufwand von etwa 30 Stunden.

(4) Der Umfang der für den erfolgreichen Abschluss des Studiums erforderlichen Studienleistungen wird in Leistungspunkten gemessen und beträgt insgesamt 120 Leistungspunkte.

(5) Die Verteilung der Leistungspunkte im Studienplan auf die Semester hat in der Regel gleichmäßig zu erfolgen.

(6) Lehrveranstaltungen können in englischer Sprache angeboten werden.

(7) Profilmodule dienen der Profilbildung im Studiengang und der transparenten Darstellung der Lehrziele des Studiengangs durch eine Lehrzielhierarchie. Profilmodule werden durch die Module nach § 16 Abs. 2 Satz 2 gebildet. Jeweils beim Abschluss eines Moduls des Profilmoduls werden die Leistungspunkte dem Profilmodul angerechnet. Die Zuordnung der Module und Seminare zu Profilmodulen beschreibt der Studienplan.

§ 4 Aufbau der Prüfungen

(1) Die Masterprüfung besteht aus einer Masterarbeit und Fachprüfungen, jede Fachprüfung aus einer oder mehreren Modulprüfungen, jede Modulprüfung aus einer oder mehreren Modulteilprüfungen. Eine Modulteilprüfung besteht aus mindestens einer Erfolgskontrolle.

(2) Erfolgskontrollen sind:

1. schriftliche Prüfungen,
2. mündliche Prüfungen oder
3. Erfolgskontrollen anderer Art.

Erfolgskontrollen anderer Art sind z.B. Vorträge, Marktstudien, Projekte, Fallstudien, Experimente, schriftliche Arbeiten, Berichte, Seminararbeiten und Klausuren, sofern sie nicht als schriftliche oder mündliche Prüfung in der Modul- oder Lehrveranstaltungsbeschreibung im Studienplan ausgewiesen sind.

(3) Mindestens 50 % einer Modulprüfung sind in Form von schriftlichen oder mündlichen Prüfungen (§ 4 Abs. 2, Nr. 1 und 2) abzulegen, die restlichen Prüfungen erfolgen durch Erfolgskontrollen anderer Art (§ 4 Abs. 2, Nr. 3). Ausgenommen hiervon ist die Prüfung nach § 16 Abs. 3.

§ 5 Anmeldung und Zulassung zu den Prüfungen

(1) Um an schriftlichen und/oder mündlichen Prüfungen (§ 4 Abs. 2, Nr. 1 und 2) teilnehmen zu können, muss sich der Studierende schriftlich oder per Online-Anmeldung beim Studienbüro anmelden. Hierbei sind die gemäß dem Studienplan für die jeweilige Modulprüfung notwendigen Studienleistungen nachzuweisen. Dies gilt auch für die Anmeldung zur Masterarbeit.

(2) Um zu schriftlichen und/oder mündlichen Prüfungen (§ 4 Abs. 2, Nr. 1 und 2) in einem bestimmten Modul zugelassen zu werden, muss der Studierende vor der ersten schriftlichen oder mündlichen Prüfung in diesem Modul beim Studienbüro eine bindende Erklärung über die Wahl des betreffenden Moduls und dessen Zuordnung zu einem Fach, wenn diese Wahlmöglichkeit besteht, abgeben.

(3) Die Zulassung darf nur abgelehnt werden, wenn der Studierende in einem mit der Informationswirtschaft vergleichbaren oder einem verwandten Studiengang bereits eine Diplomvorprüfung, Diplomprüfung, Bachelor- oder Masterprüfung endgültig nicht bestanden hat, sich in einem Prüfungsverfahren befindet oder den Prüfungsanspruch in einem solchen Studiengang verloren hat.

In Zweifelsfällen entscheidet der Prüfungsausschuss.

§ 6 Durchführung von Prüfungen und Erfolgskontrollen

(1) Erfolgskontrollen werden studienbegleitend, in der Regel im Verlauf der Vermittlung der Lehrinhalte der einzelnen Module oder zeitnah danach durchgeführt.

(2) Die Art der Erfolgskontrolle (§ 4 Abs. 2, Nr. 1 - 3) der einzelnen Lehrveranstaltungen wird vom Prüfer der betreffenden Lehrveranstaltung in Bezug auf die Lehrinhalte der Lehrveranstaltung und die Lehrziele des Moduls festgelegt. Die Art der Erfolgskontrollen, ihre Häufigkeit, Reihenfolge und Gewichtung, die Bildung der Lehrveranstaltungsnote und der Modulnote sowie Prüfer müssen mindestens sechs Wochen vor Semesterbeginn bekannt gegeben werden. Im Einvernehmen von Prüfer und Studierendem kann in begründeten Ausnahmefällen die Art der

Erfolgskontrolle auch nachträglich geändert werden. Dabei ist jedoch § 4 Abs. 3 zu berücksichtigen. Hierüber entscheidet der Prüfungsausschuss auf Antrag.

(3) Bei unvertretbar hohem Prüfungsaufwand kann eine schriftlich durchzuführende Prüfung auch mündlich oder eine mündlich durchzuführende Prüfung auch schriftlich abgenommen werden. Diese Änderung muss mindestens sechs Wochen vor der Prüfung bekannt gegeben werden.

(4) Weist ein Studierender nach, dass er wegen länger andauernder oder ständiger körperlicher Behinderung nicht in der Lage ist, die Erfolgskontrollen ganz oder teilweise in der vorgeschriebenen Form abzulegen, kann der zuständige Prüfungsausschuss – in dringenden Angelegenheiten, deren Erledigung nicht bis zu einer Sitzung des Ausschusses aufgeschoben werden kann, dessen Vorsitzender – gestatten, Erfolgskontrollen in einer anderen Form zu erbringen.

(5) Bei Lehrveranstaltungen in englischer Sprache können mit Zustimmung des Studierenden die entsprechenden Erfolgskontrollen in englischer Sprache abgenommen werden.

(6) Schriftliche Prüfungen (§ 4 Abs. 2, Nr. 1) sind in der Regel von zwei Prüfern nach § 14 Abs. 2 oder 3 zu bewerten. Die Note ergibt sich aus dem arithmetischen Mittel der Einzelbewertungen. Entspricht das arithmetische Mittel keiner der in § 7 Abs. 2 Satz 2 definierten Notenstufen, so ist auf die nächstliegende Notenstufe zu runden. Bei gleichem Abstand ist auf die nächstbessere Notenstufe zu runden. Das Bewertungsverfahren soll sechs Wochen nicht überschreiten. Schriftliche Einzelprüfungen dauern mindestens 60 und höchstens 240 Minuten.

(7) Mündliche Prüfungen (§ 4 Abs. 2, Nr. 2) sind von mehreren Prüfern (Kollegialprüfung) oder von einem Prüfer in Gegenwart eines Beisitzenden als Gruppen- oder Einzelprüfungen abzunehmen und zu bewerten. Vor der Festsetzung der Note hört der Prüfer die anderen an der Kollegialprüfung mitwirkenden Prüfer an. Mündliche Prüfungen dauern in der Regel mindestens 15 Minuten und maximal 45 Minuten pro Studierenden. Dies gilt auch für die mündliche Nachprüfung gemäß § 8 Abs. 3.

(8) Die wesentlichen Gegenstände und Ergebnisse der mündlichen Prüfung in den einzelnen Fächern sind in einem Protokoll festzuhalten. Das Ergebnis der Prüfung ist dem Studierenden im Anschluss an die mündliche Prüfung bekannt zu geben.

(9) Studierende, die sich in einem späteren Prüfungszeitraum der gleichen Prüfung unterziehen wollen, werden entsprechend den räumlichen Verhältnissen als Zuhörer bei mündlichen Prüfungen zugelassen. Die Zulassung erstreckt sich nicht auf die Beratung und Bekanntgabe der Prüfungsergebnisse. Aus wichtigen Gründen oder auf Antrag des zu prüfenden Studierenden ist die Zulassung zu versagen.

(10) Für Erfolgskontrollen anderer Art sind angemessene Bearbeitungsfristen einzuräumen und Abgabetermine festzulegen. Dabei ist durch die Art der Aufgabenstellung und durch entsprechende Dokumentation sicherzustellen, dass die erbrachte Studienleistung dem Studierenden zurechenbar ist. Die wesentlichen Gegenstände und Ergebnisse einer solchen Erfolgskontrolle sind in einem Protokoll festzuhalten.

(11) Schriftliche Arbeiten im Rahmen einer Erfolgskontrolle anderer Art haben dabei die folgende Erklärung zu tragen: „Ich versichere wahrheitsgemäß, die Arbeit selbstständig angefertigt, alle benutzten Hilfsmittel vollständig und genau angegeben und alles kenntlich gemacht zu haben, was aus Arbeiten anderer unverändert oder mit Abänderungen entnommen wurde.“ Trägt die Arbeit diese Erklärung nicht, wird diese Arbeit nicht angenommen. Die wesentlichen Gegenstände und Ergebnisse einer solchen Erfolgskontrolle sind in einem Protokoll festzuhalten.

(12) Bei mündlich durchgeführten Erfolgskontrollen anderer Art muss neben dem Prüfer ein Beisitzer anwesend sein, der zusätzlich zum Prüfer die Protokolle zeichnet.

§ 7 Bewertung von Prüfungen und Erfolgskontrollen

(1) Das Ergebnis einer Erfolgskontrolle wird von den jeweiligen Prüfern in Form einer Note festgesetzt.

(2) Im Masterzeugnis dürfen nur folgende Noten verwendet werden:

1	:	sehr gut (very good)	:	hervorragende Leistung,
2	:	gut (good)	:	eine Leistung, die erheblich über den durchschnittlichen Anforderungen liegt,
3	:	befriedigend (satisfactory)	:	eine Leistung, die durchschnittlichen Anforderungen entspricht,
4	:	ausreichend (sufficient)	:	eine Leistung, die trotz ihrer Mängel noch den Anforderungen genügt,
5	:	nicht ausreichend (failed)	:	eine Leistung, die wegen erheblicher Mängel nicht den Anforderungen genügt.

Für die Masterarbeit, Modulprüfungen, Modulteilprüfungen und Profilmodule sind zur differenzierten Bewertung nur folgende Noten zugelassen:

1.0, 1.3	:	sehr gut
1.7, 2.0, 2.3	:	gut
2.7, 3.0, 3.3	:	befriedigend
3.7, 4.0	:	ausreichend
4.7, 5.0	:	nicht ausreichend

Diese Noten müssen in den Protokollen und in den Anlagen (Transcript of Records und Diploma Supplement) verwendet werden.

(3) Für Erfolgskontrollen anderer Art kann im Studienplan die Benotung mit „bestanden“ (passed) oder „nicht bestanden“ (failed) vorgesehen werden.

(4) Bei der Bildung der gewichteten Durchschnitte der Fachnoten, Modulnoten und der Gesamtnote wird nur die erste Dezimalstelle hinter dem Komma berücksichtigt; alle weiteren Stellen werden ohne Rundung gestrichen.

(5) Jedes Modul, jede Lehrveranstaltung und jede Erfolgskontrolle darf jeweils nur einmal angerechnet werden. Die Anrechnung eines Moduls, einer Lehrveranstaltung oder einer Erfolgskontrolle ist darüber hinaus ausgeschlossen, wenn das betreffende Modul, die Lehrveranstaltung oder die Erfolgskontrolle bereits in einem grundständigen Bachelorstudiengang angerechnet wurde, auf dem dieser Masterstudiengang konsekutiv aufbaut.

(6) Erfolgskontrollen anderer Art dürfen in Modulprüfungen oder Modulteilprüfungen nur eingerechnet werden, wenn die Benotung nicht nach Absatz 3 erfolgt ist. Die zu dokumentierenden Erfolgskontrollen und die daran geknüpften Bedingungen werden im Studienplan festgelegt.

(7) Eine Modulteilprüfung ist bestanden, wenn die Note mindestens „ausreichend“ (4.0) ist.

(8) Eine Modulprüfung ist dann bestanden, wenn die Modulnote mindestens „ausreichend“ (4.0) ist. Die Modulprüfung und die Bildung der Modulnote werden im Studienplan geregelt. Die differenzierten Lehrveranstaltungsnoten (Absatz 2) sind bei der Berechnung der Modulnoten als Ausgangsdaten zu verwenden. Enthält der Studienplan keine Regelung darüber, wann eine Modulprüfung bestanden ist, so ist diese Modulprüfung dann endgültig nicht bestanden, wenn eine dem Modul zugeordnete Modulteilprüfung endgültig nicht bestanden wurde.

(9) Die Ergebnisse der Masterarbeit, der Modulprüfungen bzw. der Modulteilprüfungen, der Erfolgskontrollen anderer Art sowie die erworbenen Leistungspunkte werden durch das Studienbüro der Universität erfasst.

(10) Die Noten der Module eines Faches gehen in die Fachnote mit einem Gewicht proportional zu den ausgewiesenen Leistungspunkten der Module ein. Eine Fachprüfung ist bestanden, wenn

die für das Fach erforderliche Anzahl von Leistungspunkten über die im Studienplan definierten Modulprüfungen nachgewiesen wird.

(11) Die Gesamtnote der Masterprüfung, die Fachnoten und die Modulnoten lauten:

		bis	1.5	:	sehr gut (very good)
von	1.6	bis	2.5	:	gut (good)
von	2.6	bis	3.5	:	befriedigend (satisfactory)
von	3.6	bis	4.0	:	ausreichend (sufficient)

(12) Zusätzlich zu den Noten nach Absatz 2 werden ECTS-Noten für Fachprüfungen, Modulprüfungen und für die Masterprüfung nach folgender Skala vergeben:

ECTS-Note	Quote	Definition
A	10	gehört zu den besten 10% der Studierenden, die die Erfolgskontrolle bestanden haben,
B	25	gehört zu den nächsten 25% der Studierenden, die die Erfolgskontrolle bestanden haben,
C	30	gehört zu den nächsten 30% der Studierenden, die die Erfolgskontrolle bestanden haben,
D	25	gehört zu den nächsten 25% der Studierenden, die die Erfolgskontrolle bestanden haben,
E	10	gehört zu den letzten 10% der Studierenden, die die Erfolgskontrolle bestanden haben,
FX		*nicht bestanden* (failed) - es sind Verbesserungen erforderlich, bevor die Leistungen anerkannt werden,
F		*nicht bestanden* (failed) - es sind erhebliche Verbesserungen erforderlich.

Die Quote ist als der Prozentsatz der erfolgreichen Studierenden definiert, die diese Note in der Regel erhalten. Dabei ist von einer mindestens fünfjährigen Datenbasis über mindestens 30 Studierende auszugehen. Für die Ermittlung der Notenverteilungen, die für die ECTS-Noten erforderlich sind, ist das Studienbüro der Universität zuständig.

(13) Bis zum Aufbau einer entsprechenden Datenbasis wird als Übergangsregel die Verteilung der Hauptdiplomsnoten des Diplomstudiengangs Informationswirtschaft per 31. Juli 2005 zur Bildung dieser Skala für alle Module des Masterstudiengangs Informationswirtschaft herangezogen. Diese Verteilung wird jährlich gleitend über mindestens fünf Jahre mit mindestens 30 Studierenden jeweils zu Beginn des Studienjahres für jedes Modul, die Fachnoten und die Gesamtnote angepasst und in diesem Studienjahr für die Festsetzung der ECTS-Note verwendet.

§ 8 Wiederholung von Prüfungen und Erfolgskontrollen, Erlöschen des Prüfungsanspruchs

(1) Studierende können eine nicht bestandene schriftliche Prüfung (§ 4 Abs. 2, Nr. 1) einmal wiederholen. Wird eine schriftliche Wiederholungsprüfung mit „nicht ausreichend“ bewertet, so findet eine mündliche Nachprüfung im zeitlichen Zusammenhang mit dem Termin der nicht bestandenen Prüfung statt. In diesem Falle kann die Note dieser Prüfung nicht besser als „ausreichend“ sein.

(2) Studierende können eine nicht bestandene mündliche Prüfung (§ 4 Abs. 2, Nr. 2) einmal wiederholen.

(3) Wiederholungsprüfungen nach Absatz 1 und 2 müssen in Inhalt, Umfang und Form (mündlich oder schriftlich) der ersten entsprechen. Ausnahmen kann der zuständige Prüfungsausschuss auf Antrag zulassen. Fehlversuche an anderen Hochschulen sind anzurechnen.

(4) Die Wiederholung einer Erfolgskontrolle anderer Art (§ 4 Abs. 2, Nr. 3) wird im Studienplan geregelt.

(5) Eine zweite Wiederholung derselben schriftlichen oder mündlichen Prüfung ist nur in Ausnahmefällen zulässig. Einen Antrag auf Zweitwiederholung hat der Studierende schriftlich beim Prüfungsausschuss zu stellen. Über den ersten Antrag eines Studierenden auf Zweitwiederholung entscheidet der Prüfungsausschuss, wenn er den Antrag genehmigt. Wenn der Prüfungsausschuss diesen Antrag ablehnt, entscheidet der Rektor. Über weitere Anträge auf Zweitwiederholung entscheidet nach Stellungnahme des Prüfungsausschusses der Rektor. Absatz 1 Satz 2 und 3 gelten entsprechend.

(6) Die Wiederholung einer bestandenen Erfolgskontrolle ist nicht zulässig.

(7) Eine Fachprüfung ist endgültig nicht bestanden, wenn mindestens ein Modul des Faches endgültig nicht bestanden ist.

(8) Die Masterarbeit kann bei einer Bewertung mit „nicht ausreichend“ einmal wiederholt werden. Eine zweite Wiederholung der Masterarbeit ist ausgeschlossen.

(9) Ist gemäß § 34 Abs. 2 Satz 3 LHG die Masterprüfung bis zum Ende des siebten Fachsemesters dieses Studiengangs einschließlich etwaiger Wiederholungen nicht vollständig abgelegt, so erlischt der Prüfungsanspruch im Studiengang, es sei denn, dass der Studierende die Fristüberschreitung nicht zu vertreten hat. Die Entscheidung darüber trifft der Prüfungsausschuss. Die Entscheidung über eine Fristverlängerung und über Ausnahmen von der Fristregelung trifft der Prüfungsausschuss.

§ 9 Versäumnis, Rücktritt, Täuschung, Ordnungsverstoß

(1) Der Studierende kann bei schriftlichen Prüfungen ohne Angabe von Gründen bis einen Tag (24 Uhr) vor dem Prüfungstermin zurücktreten (Abmeldung). Bei mündlichen Prüfungen muss der Rücktritt spätestens drei Werktage vor dem betreffenden Prüfungstermin erklärt werden (Abmeldung). Ein Rücktritt von einer mündlichen Prüfung weniger als drei Werktage vor dem betreffenden Prüfungstermin ist nur unter Voraussetzung des Absatzes 3 möglich. Die Abmeldung kann schriftlich beim Prüfer oder per Online-Abmeldung beim Studienbüro erfolgen. Eine durch Widerruf abgemeldete Prüfung gilt als nicht angemeldet. Der Rücktritt von mündlichen Nachprüfungen im Sinne von § 8 Abs. 2 ist grundsätzlich nur unter den Voraussetzungen von Absatz 3 möglich.

(2) Eine Prüfung gilt als mit „nicht ausreichend“ (5.0) bewertet, wenn der Studierende einen Prüfungstermin ohne triftigen Grund versäumt oder wenn er nach Beginn der Prüfung ohne triftigen Grund von der Prüfung zurücktritt. Dasselbe gilt, wenn die Masterarbeit nicht innerhalb der vorgesehenen Bearbeitungszeit erbracht wird, es sei denn, der Studierende hat die Fristüberschreitung nicht zu vertreten.

(3) Der für den Rücktritt nach Beginn der Prüfung oder das Versäumnis geltend gemachte Grund muss dem Prüfungsausschuss unverzüglich schriftlich angezeigt und glaubhaft gemacht werden. Bei Krankheit des Studierenden oder eines von ihm allein zu versorgenden Kindes oder pflegebedürftigen Angehörigen kann die Vorlage eines ärztlichen Attestes und in Zweifelsfällen ein amtsärztliches Attest verlangt werden. Die Anerkennung des Rücktritts ist ausgeschlossen, wenn bis zum Eintritt des Hinderungsgrundes bereits Prüfungsleistungen erbracht worden sind und nach deren Ergebnis die Prüfung nicht bestanden werden kann. Werden die Gründe anerkannt, wird ein neuer Termin anberaumt. Die bereits vorliegenden Prüfungsergebnisse sind in diesem Fall anzurechnen. Bei Modulprüfungen, die aus mehreren Prüfungen bestehen, werden die Prüfungsleistungen dieses Moduls, die bis zu einem anerkannten Rücktritt bzw. einem anerkannten Versäumnis einer Prüfungsleistung dieses Moduls erbracht worden sind, angerechnet.

(4) Versucht der Studierende, das Ergebnis einer mündlichen oder schriftlichen Prüfung (§ 4 Abs. 2, Nr. 1 und 2) durch Täuschung oder Benutzung nicht zugelassener Hilfsmittel zu beeinflussen, gilt die betreffende Prüfung als mit „nicht ausreichend“ (5.0) bewertet.

(5) Ein Studierender, der den ordnungsgemäßen Ablauf der Prüfung stört, kann von dem jeweiligen Prüfer oder der Aufsicht führenden Person von der Fortsetzung der Prüfung ausgeschlossen werden; in diesem Fall gilt die betreffende Prüfung als mit „nicht ausreichend“ (5.0) bewertet. In schwerwiegenden Fällen kann der Prüfungsausschuss den Studierenden von der Erbringung weiterer Prüfungen ausschließen.

(6) Der Studierende kann innerhalb von einem Monat verlangen, dass die Entscheidung gemäß Absatz 4 und 5 vom Prüfungsausschuss überprüft wird. Belastende Entscheidungen des Prüfungsausschusses sind dem Studierenden unverzüglich schriftlich mitzuteilen, zu begründen und mit einer Rechtsbehelfsbelehrung zu versehen. Vor einer Entscheidung ist dem Studierenden Gelegenheit zur Äußerung zu geben.

(7) Absatz 1 - 6 gelten für Erfolgskontrollen anderer Art (§ 4 Abs. 2, Nr. 3) entsprechend.

(8) Näheres regelt die Allgemeine Satzung der Universität Karlsruhe (TH) zur Redlichkeit bei Prüfungen und Praktika.

§ 10 Mutterschutz, Elternzeit, Wahrnehmung von Familienpflichten

(1) Auf Antrag sind die Mutterschutzfristen, wie sie im jeweils gültigen Gesetz zum Schutz der erwerbstätigen Mutter (MuSchG) festgelegt sind, entsprechend zu berücksichtigen. Dem Antrag sind die erforderlichen Nachweise beizufügen. Die Mutterschutzfristen unterbrechen jede Frist nach dieser Studien- und Prüfungsordnung. Die Dauer des Mutterschutzes wird nicht in die Frist eingerechnet.

(2) Gleichfalls sind die Fristen der Elternzeit nach Maßgabe des jeweiligen gültigen Gesetzes (BErzGG) auf Antrag zu berücksichtigen. Der Studierende muss bis spätestens vier Wochen vor dem Zeitpunkt, von dem an er die Elternzeit antreten will, dem Prüfungsausschuss unter Beifügung der erforderlichen Nachweise schriftlich mitteilen, in welchem Zeitraum er Elternzeit in Anspruch nehmen will. Der Prüfungsausschuss hat zu prüfen, ob die gesetzlichen Voraussetzungen vorliegen, die bei einem Arbeitnehmer den Anspruch auf Elternzeit auslösen würden, und teilt dem Studierenden das Ergebnis sowie die neu festgesetzten Prüfungszeiten unverzüglich mit. Die Bearbeitungszeit der Masterarbeit kann nicht durch Elternzeit unterbrochen werden. Die gestellte Arbeit gilt als nicht vergeben. Nach Ablauf der Elternzeit erhält der Studierende ein neues Thema.

(3) Der Prüfungsausschuss entscheidet auf Antrag über die flexible Handhabung von Prüfungsfristen entsprechend den Bestimmungen des Landeshochschulgesetzes, wenn Studierende Familienpflichten wahrzunehmen haben. Die Bearbeitungszeit der Masterarbeit kann nicht durch die Wahrnehmung von Familienpflichten unterbrochen oder verlängert werden. Die gestellte Arbeit gilt als nicht vergeben. Der Studierende erhält ein neues Thema, das innerhalb der in § 11 festgelegten Bearbeitungszeit zu bearbeiten ist.

§ 11 Masterarbeit

(1) Vor Zulassung der Masterarbeit sind Betreuer, Thema und Anmeldedatum dem Prüfungsausschuss bekannt zu geben. Auf Antrag des Studierenden sorgt ausnahmsweise der Vorsitzende des Prüfungsausschusses dafür, dass der Studierende innerhalb von vier Wochen nach Antragstellung von einem Betreuer ein Thema für die Masterarbeit erhält. Die Ausgabe des Themas erfolgt in diesem Fall über den Vorsitzenden des Prüfungsausschusses.

(2) Thema, Aufgabenstellung und Umfang der Masterarbeit sind vom Betreuer so zu begrenzen, dass sie mit dem in Absatz 3 festgelegten Arbeitsaufwand bearbeitet werden kann.

(3) Die Masterarbeit soll zeigen, dass der Studierende in der Lage ist, ein Problem aus seinem Fach selbstständig und in der vorgegebenen Zeit nach wissenschaftlichen Methoden, die dem

Stand der Forschung entsprechen, zu bearbeiten. Der Masterarbeit werden 30 Leistungspunkte zugeordnet. Die Bearbeitungsdauer beträgt sechs Monate. Die Masterarbeit kann auch in englischer Sprache geschrieben werden.

(4) Die Masterarbeit kann von jedem Prüfer nach § 14 Abs. 2 vergeben werden. Soll die Masterarbeit außerhalb der beiden nach § 1 Abs. 2 Satz 1 beteiligten Fakultäten angefertigt werden, so bedarf dies der Genehmigung des Prüfungsausschusses. Dem Studierenden ist Gelegenheit zu geben, für das Thema Vorschläge zu machen. Die Masterarbeit kann auch in Form einer Gruppenarbeit zugelassen werden, wenn der als Prüfungsleistung zu bewertende Beitrag des einzelnen Studierenden aufgrund objektiver Kriterien, die eine eindeutige Abgrenzung ermöglichen, deutlich unterscheidbar ist und die Anforderung nach Absatz 1 erfüllt.

(5) Bei der Abgabe der Masterarbeit hat der Studierende schriftlich zu versichern, dass er die Arbeit selbstständig verfasst hat und keine anderen als die von ihm angegebenen Quellen und Hilfsmittel benutzt hat, die wörtlich oder inhaltlich übernommenen Stellen als solche kenntlich gemacht und die Satzung der Universität Karlsruhe (TH) zur Sicherung guter wissenschaftlicher Praxis in der jeweils gültigen Fassung beachtet hat. Wenn diese Erklärung nicht enthalten ist, wird die Arbeit nicht angenommen. Bei Abgabe einer unwahren Versicherung wird die Masterarbeit mit „nicht ausreichend“ (5.0) bewertet.

(6) Der Zeitpunkt der Ausgabe des Themas der Masterarbeit und der Zeitpunkt der Abgabe der Masterarbeit sind beim Prüfungsausschuss aktenkundig zu machen. Der Studierende kann das Thema der Masterarbeit nur einmal und nur innerhalb der ersten zwei Monate der Bearbeitungszeit zurückgeben. Auf begründeten Antrag des Studierenden kann der Prüfungsausschuss die in Absatz 1 festgelegte Bearbeitungszeit um höchstens drei Monate verlängern. Wird die Masterarbeit nicht fristgerecht abgeliefert, gilt sie als mit „nicht ausreichend“ bewertet, es sei denn, dass der Studierende dieses Versäumnis nicht zu vertreten hat. § 8 gilt entsprechend.

(7) Die Masterarbeit wird von einem Betreuer sowie in der Regel von einem weiteren Prüfer aus der jeweils anderen Fakultät der beiden nach § 1 Abs. 2 Satz 1 beteiligten Fakultäten begutachtet und bewertet. Einer der beiden muss Juniorprofessor oder Professor sein. Bei nicht übereinstimmender Beurteilung der beiden Prüfer setzt der Prüfungsausschuss im Rahmen der Bewertung der beiden Prüfer die Note der Masterarbeit fest. Der Bewertungszeitraum soll acht Wochen nicht überschreiten.

§ 12 Zusatzleistungen und Zusatzmodule

(1) Innerhalb der Regelstudienzeit, einschließlich der Urlaubssemester für das Studium an einer ausländischen Hochschule (Regelprüfungszeit), können in einem Modul bzw. Fach auch weitere Leistungspunkte (Zusatzleistungen) im Umfang von höchstens 20 Leistungspunkten erworben werden, als für das Bestehen der Modul- bzw. Fachprüfung erforderlich sind. § 3, § 4 und § 8 Abs. 9 der Studien- und Prüfungsordnung bleiben davon unberührt. Diese Zusatzleistungen gehen nicht in die Festsetzung der Gesamt-, Fach- und Modulnoten ein. Soweit Zusatzleistungen erbracht wurden, werden auf Antrag des Studierenden bei der Festlegung der Modul- bzw. Fachnote nur die Noten berücksichtigt, die unter Abdeckung der erforderlichen Leistungspunkte die beste Modul- bzw. Fachnote ergeben. Die bei der Festlegung der Modul bzw. Fachnote nicht berücksichtigten Leistungspunkte werden als Zusatzleistungen automatisch im Transcript of Records aufgeführt und als Zusatzleistungen gekennzeichnet. Zusatzleistungen werden mit den nach § 7 vorgesehenen Noten gelistet.

(2) Der Studierende hat bereits bei der Anmeldung zu einer Prüfung in einem Modul diese als Zusatzleistung zu deklarieren.

(3) Die Ergebnisse maximal zweier Module, die jeweils mindestens 9 Leistungspunkte umfassen müssen, werden auf Antrag des Studierenden in das Masterzeugnis als Zusatzmodule aufgenommen und als solche gekennzeichnet. Zusatzmodule werden bei der Festsetzung der Gesamt-, Fach- und Modulnoten nicht mit einbezogen. Nicht in das Zeugnis aufgenommene Zusatzmodule werden im Transcript of Records automatisch aufgenommen und als Zusatzmodule gekennzeichnet. Zusatzmodule werden mit den nach § 7 vorgesehenen Noten gelistet.

(4) Neben den im Studienplan definierten fachwissenschaftlichen Modulen und Leistungen können die Zusatzleistungen nach Absatz 1 - 3 auch aus dem Lehrangebot anderer Fakultäten und Einrichtungen gewählt werden.

§ 13 Prüfungsausschuss

(1) Für den Masterstudiengang Informationswirtschaft wird ein Prüfungsausschuss gebildet. Er besteht aus sechs stimmberechtigten Mitgliedern, die jeweils zur Hälfte von der Fakultät für Informatik und der Fakultät für Wirtschaftswissenschaften bestellt werden: vier Professoren, Juniorprofessoren, Hochschul- oder Privatdozenten, zwei Vertretern der Gruppe der akademischen Mitarbeiter nach § 10 Abs. 1 Satz 2 Nr. 2 LHG und einem Vertreter der Studierenden mit beratender Stimme. Im Falle der Einrichtung eines gemeinsamen Prüfungsausschusses für den Bachelor- und den Masterstudiengang Informationswirtschaft erhöht sich die Anzahl der Vertreter der Studierenden auf zwei Mitglieder mit beratender Stimme, wobei je ein Vertreter aus dem Bachelor- und aus dem Masterstudiengang stammt. Die Amtszeit der nichtstudentischen Mitglieder beträgt zwei Jahre, die des studentischen Mitglieds ein Jahr.

(2) Der Vorsitzende, sein Stellvertreter, die weiteren Mitglieder des Prüfungsausschusses sowie deren Stellvertreter werden von den jeweiligen Fakultätsräten bestellt, die Mitglieder der Gruppe der akademischen Mitarbeiter nach § 10 Abs. 1 Satz 2 Nr. 2 LHG und der Vertreter der Studierenden auf Vorschlag der Mitglieder der jeweiligen Gruppe; Wiederbestellung ist möglich. Der Vorsitzende und dessen Stellvertreter müssen Professor oder Juniorprofessor aus einer der beteiligten Fakultäten sein. Der Vorsitz wechselt zwischen den Fakultäten alle zwei Jahre. Der Vorsitzende des Prüfungsausschusses nimmt die laufenden Geschäfte wahr und wird durch die Prüfungssekretariate unterstützt.

(3) Der Prüfungsausschuss regelt die Auslegung und die Umsetzung der Studien- und Prüfungsordnung in die Prüfungspraxis der Fakultäten. Er achtet darauf, dass die Bestimmungen der Prüfungsordnung eingehalten werden. Er entscheidet über die Anrechnung von Studienzeiten, Studien- und Prüfungsleistungen und übernimmt die Gleichwertigkeitsfeststellung. Er berichtet regelmäßig den Fakultätsräten über die Entwicklung der Prüfungen und Studienzeiten sowie über die Verteilung der Fach- und Gesamtnoten und gibt Anregungen zur Reform des Studienplans und der Studien- und Prüfungsordnung.

(4) Der Prüfungsausschuss kann die Erledigung seiner Aufgaben in dringenden Angelegenheiten und für alle Regelfälle auf den Vorsitzenden des Prüfungsausschusses übertragen.

(5) Die Mitglieder des Prüfungsausschusses haben das Recht, der Abnahme von Prüfungen beizuwohnen. Die Mitglieder des Prüfungsausschusses, die Prüfer und die Beisitzenden unterliegen der Amtsverschwiegenheit. Sofern sie nicht im öffentlichen Dienst stehen, sind sie durch den Vorsitzenden zur Verschwiegenheit zu verpflichten.

(6) In Angelegenheiten des Prüfungsausschusses, die eine an einer anderen Fakultät zu absolvierende Prüfungsleistung betreffen, ist auf Antrag eines Mitgliedes des Prüfungsausschusses ein fachlich zuständiger und von der betroffenen Fakultät zu nennender Professor, Juniorprofessor, Hochschul- oder Privatdozent hinzuziehen. Er hat in diesem Punkt Stimmrecht.

(7) Belastende Entscheidungen des Prüfungsausschusses sind schriftlich mitzuteilen. Sie sind zu begründen und mit einer Rechtsbehelfsbelehrung zu versehen. Widersprüche gegen Entscheidungen des Prüfungsausschusses sind innerhalb eines Monats nach Zugang der Entscheidung schriftlich oder zur Niederschrift beim Rektorat der Universität Karlsruhe (TH) einzulegen.

§ 14 Prüfer und Beisitzer

(1) Der Prüfungsausschuss bestellt die Prüfer und die Beisitzenden. Er kann die Bestellung dem Vorsitzenden übertragen.

(2) Prüfer sind Hochschullehrer und habilitierte Mitglieder sowie akademische Mitarbeiter der jeweiligen Fakultät, denen die Prüfungsbefugnis übertragen wurde. Bestellt werden darf nur, wer mindestens

die dem jeweiligen Prüfungsgegenstand entsprechende fachwissenschaftliche Qualifikation erworben hat. Bei der Bewertung der Masterarbeit muss ein Prüfer Hochschullehrer sein.

(3) Soweit Lehrveranstaltungen von anderen als den unter Absatz 2 genannten Personen durchgeführt werden, sollen diese zum Prüfer bestellt werden, wenn die jeweilige Fakultät ihnen eine diesbezügliche Prüfungsbefugnis erteilt hat.

(4) Zum Beisitzenden darf nur bestellt werden, wer einen akademischen Abschluss in einem Studiengang der Informationswirtschaft, Informatik, Rechtswissenschaften, Wirtschaftswissenschaften oder einen gleichwertigen akademischen Abschluss erworben hat.

§ 15 Anrechnung von Studienzeiten, Anerkennung von Studien- und Prüfungsleistungen

(1) Studienzeiten im gleichen Studiengang werden angerechnet. Studien- und Prüfungsleistungen, die in gleichen oder anderen Studiengängen an der Universität Karlsruhe (TH) oder an anderen Hochschulen erbracht wurden, werden angerechnet, soweit Gleichwertigkeit besteht. Gleichwertigkeit ist festzustellen, wenn Leistungen in Inhalt, Umfang und in den Anforderungen denjenigen des Studiengangs im Wesentlichen entsprechen. Dabei ist kein schematischer Vergleich, sondern eine Gesamtbetrachtung vorzunehmen. Bezüglich des Umfangs einer zur Anerkennung vorgelegten Studien- und Prüfungsleistung werden die Grundsätze des ECTS herangezogen; die inhaltliche Gleichwertigkeitsprüfung orientiert sich an den Qualifikationszielen des Moduls.

(2) Werden Leistungen angerechnet, können die Noten – soweit die Notensysteme vergleichbar sind – übernommen werden und in die Berechnung der Modulnoten und der Gesamtnote einbezogen werden. Liegen keine Noten vor, muss die Leistung nicht anerkannt werden. Der Studierende hat die für die Anrechnung erforderlichen Unterlagen vorzulegen.

(3) Bei der Anrechnung von Studienzeiten und der Anerkennung von Studien- und Prüfungsleistungen, die außerhalb der Bundesrepublik erbracht wurden, sind die von der Kultusministerkonferenz und der Hochschulrektorenkonferenz gebilligten Äquivalenzvereinbarungen sowie Absprachen im Rahmen der Hochschulpartnerschaften zu beachten.

(4) Absatz 1 gilt auch für Studienzeiten, Studien- und Prüfungsleistungen, die in staatlich anerkannten Fernstudien- und an anderen Bildungseinrichtungen, insbesondere an staatlichen oder staatlich anerkannten Berufsakademien sowie an Fach- und Ingenieurschulen erworben wurden.

(5) Die Anerkennung von Teilen der Masterprüfung kann versagt werden, wenn in einem Studiengang mehr als 45 Leistungspunkte und/oder die Masterarbeit anerkannt werden soll/en. Dies gilt insbesondere bei einem Studiengangwechsel sowie bei einem Studienortwechsel.

(6) Zuständig für die Anrechnungen ist der Prüfungsausschuss. Vor Feststellungen über die Gleichwertigkeit sind die zuständigen Fachvertreter zu hören. Der Prüfungsausschuss entscheidet in Abhängigkeit von Art und Umfang der anzurechnenden Studien- und Prüfungsleistungen über die Einstufung in ein höheres Fachsemester.

(7) Erbringt ein Studierender Studienleistungen an einer ausländischen Universität, soll die Gleichwertigkeit vorab durch einen Studienvertrag nach den ECTS-Richtlinien festgestellt und nach diesem verfahren werden.

(8) Zusatzleistungen, die ein Studierender für den Bachelorstudiengang Informationswirtschaft erbracht hat und die im Studienplan des Masterstudiengangs Informationswirtschaft vorgesehen sind, werden auf Antrag des Studierenden an den Prüfungsausschuss anerkannt.

II. Masterprüfung

§ 16 Umfang und Art der Masterprüfung

(1) Die Masterprüfung besteht aus den Fachprüfungen nach Absatz 2, dem interdisziplinären Seminarmodul nach Absatz 3 sowie der Masterarbeit nach § 11.

(2) In den ersten beiden Studienjahren sind Fachprüfungen aus folgenden Fächern durch den Nachweis von Leistungspunkten in einem oder mehreren Modulen abzulegen:

1. aus dem Fach Betriebswirtschaftslehre im Umfang von 10 Leistungspunkten,
2. aus dem Fach Operations Research im Umfang von 5 Leistungspunkten.

Des Weiteren sind Fachprüfungen

1. aus wirtschaftswissenschaftlichen Fächern durch Module im Umfang von 18 Leistungspunkten,
2. aus dem Fach Informatik durch Module im Umfang von 33 Leistungspunkten,
3. aus dem Fach Recht durch Module im Umfang von 18 Leistungspunkten

abzulegen. Wirtschaftswissenschaftliche Fächer sind Betriebswirtschaftslehre, Operations Research, Statistik und Volkswirtschaftslehre. Dabei sind im Fach Betriebswirtschaftslehre mindestens 9 Leistungspunkte abzulegen. Die Module, die ihnen zugeordneten Leistungspunkte und die Zuordnung der Module zu den Fächern sind im Studienplan festgelegt. Zur entsprechenden Modulprüfung kann nur zugelassen werden, wer die Anforderungen nach § 5 erfüllt.

(3) Ferner muss ein interdisziplinäres Seminarmodul im Umfang von 6 Leistungspunkten absolviert werden, das von je einem Prüfer nach § 14 Abs. 2 aus der Informatik, dem Recht und den Wirtschaftswissenschaften betreut wird.

(4) Als eine weitere Prüfungsleistung ist eine Masterarbeit gemäß § 11 anzufertigen.

§ 17 Bestehen der Masterprüfung, Bildung der Gesamtnote

(1) Die Masterprüfung ist bestanden, wenn alle in § 16 genannten Prüfungsleistungen mindestens mit „ausreichend“ bewertet wurden.

(2) Die Gesamtnote der Masterprüfung errechnet sich als ein mit Leistungspunkten gewichteter Notendurchschnitt. Dabei werden alle Prüfungsleistungen nach § 16 mit ihren Leistungspunkten gewichtet.

(3) Hat der Studierende die Masterarbeit mit der Note 1.0 und die Masterprüfung mit einer Gesamtnote von 1.0 abgeschlossen, so wird das Prädikat „mit Auszeichnung“ (with distinction) verliehen. Mit einer Masterarbeit mit der Note 1.0 und bis zu einer Gesamtnote von 1.3 kann auf Antrag an den Prüfungsausschuss das Prädikat „mit Auszeichnung“ (with distinction) verliehen werden.

§ 18 Masterzeugnis, Masterurkunde, Transcript of Records und Diploma Supplement

(1) Über die Masterprüfung werden nach Bewertung der letzten Prüfungsleistung eine Masterurkunde und ein Zeugnis erstellt. Die Ausfertigung von Masterurkunde und Zeugnis soll nicht später als sechs Wochen nach der Bewertung der letzten Prüfungsleistung erfolgen. Masterurkunde und Zeugnis werden in deutscher und englischer Sprache ausgestellt. Masterurkunde und Zeugnis tragen das Datum der letzten erfolgreich nachgewiesenen Prüfungsleistung. Sie werden dem Studierenden gleichzeitig ausgehändigt. In der Masterurkunde wird die Verleihung des akademischen Mastergrades beurkundet. Die Masterurkunde wird vom Rektor und den Dekanen der beteiligten Fakultäten unterzeichnet und mit dem Siegel der Universität versehen.

(2) Das Zeugnis enthält die in den Fachprüfungen, den zugeordneten Modulprüfungen, im interdisziplinären Seminarmodul und der Masterarbeit erzielten Noten, deren zugeordnete Leistungspunkte und ECTS-Noten und die Gesamtnote und die ihr entsprechende ECTS-Note. Das Zeugnis ist von den Dekanen der beteiligten Fakultäten und vom Vorsitzenden des Prüfungsausschusses zu unterzeichnen.

(3) Weiterhin erhält der Studierende als Anhang ein Diploma Supplement in deutscher und englischer Sprache, das den Vorgaben des jeweils gültigen ECTS User's Guide entspricht. Das Diploma Supplement enthält eine Abschrift der Studiendaten des Studierenden (Transcript of Records).

(4) Die Abschrift der Studiendaten (Transcript of Records) enthält in strukturierter Form alle vom Studierenden erbrachten Prüfungsleistungen. Dies beinhaltet alle Fächer, Fachnoten und ihre entsprechende ECTS-Note samt den zugeordneten Leistungspunkten, die dem jeweiligen Fach zugeordneten Module mit den Modulnoten, entsprechender ECTS-Note und zugeordneten Leistungspunkten sowie die den Modulen zugeordneten Lehrveranstaltungen samt Noten und zugeordneten Leistungspunkten. Aus der Abschrift der Studiendaten sollen die Zugehörigkeit von Lehrverantaltungen zu den einzelnen Modulen und die Zugehörigkeit der Module zu den einzelnen Fächern deutlich erkennbar sein. Angerechnete Studienleistungen sind im Transcript of Records aufzunehmen.

(5) Die Masterurkunde, das Masterzeugnis und das Diploma Supplement einschließlich des Transcript of Records werden vom Studienbüro der Universität ausgestellt.

III. Schlussbestimmungen

§ 19 Bescheid über Nicht-Bestehen, Bescheinigung von Prüfungsleistungen

(1) Der Bescheid über die endgültig nicht bestandene Masterprüfung wird dem Studierenden durch den Prüfungsausschuss in schriftlicher Form erteilt. Der Bescheid ist mit einer Rechtsbehelfsbelehrung zu versehen.

(2) Hat der Studierende die Masterprüfung endgültig nicht bestanden, wird ihm auf Antrag und gegen Vorlage der Exmatrikulationsbescheinigung eine schriftliche Bescheinigung ausgestellt, die die erbrachten Prüfungsleistungen und deren Noten enthält und erkennen lässt, dass die Prüfung insgesamt nicht bestanden ist. Dasselbe gilt, wenn der Prüfungsanspruch erloschen ist.

§ 20 Ungültigkeit der Masterprüfung, Aberkennung des Mastergrades

(1) Hat der Studierende bei einer Prüfung getäuscht und wird diese Tatsache erst nach der Aushändigung des Zeugnisses bekannt, so kann der Prüfungsausschuss nachträglich die Noten für diejenigen Prüfungsleistungen, bei deren Erbringung der Studierende getäuscht hat, entsprechend berichtigen und die Prüfung ganz oder teilweise für „nicht bestanden“ erklären.

(2) Waren die Voraussetzungen für die Zulassung zu einer Prüfung nicht erfüllt, ohne dass der Studierende darüber täuschen wollte, und wird diese Tatsache erst nach Aushändigung des Zeugnisses bekannt, wird dieser Mangel durch das Bestehen der Prüfung geheilt. Hat der Kandidat die Zulassung vorsätzlich zu Unrecht erwirkt, so kann die Modulprüfung für „nicht ausreichend” (5.0) und die Masterprüfung für „nicht bestanden“ erklärt werden.

(3) Dem Studierenden ist vor einer Entscheidung nach Absatz 1 und Absatz 2 Satz 2 Gelegenheit zur Äußerung zu geben.

(4) Das unrichtige Zeugnis ist zu entziehen und gegebenenfalls ein neues zu erteilen. Dies bezieht sich auch auf alle davon betroffenen Anlagen (Transcript of Records und Diploma Supplement). Mit dem unrichtigen Zeugnis sind auch die Masterurkunde, das Masterzeugnis und alle

Anlagen (Transcript of Records und Diploma Supplement) einzuziehen, wenn die Prüfung aufgrund einer Täuschung für „nicht bestanden“ erklärt wurde.

(5) Eine Entscheidung nach Absatz 1 oder Absatz 2 Satz 2 ist nach einer Frist von fünf Jahren ab dem Datum des Prüfungszeugnisses ausgeschlossen.

(6) Die Aberkennung des akademischen Mastergrades richtet sich nach den gesetzlichen Bestimmungen.

§ 21 Einsicht in die Prüfungsakten

(1) Nach Abschluss der Masterprüfung wird dem Studierenden auf Antrag innerhalb eines Jahres Einsicht in seine Masterarbeit, die darauf bezogenen Gutachten und in die Prüfungsprotokolle gewährt.

(2) Für die Einsichtnahme in die schriftlichen Modulprüfungen, schriftlichen Modulteilprüfungen bzw. Prüfungsprotokolle gilt eine Frist von einem Monat nach Bekanntgabe des Prüfungsergebnisses.

(3) Der Prüfer bestimmt Ort und Zeit der Einsichtnahme.

(4) Prüfungsunterlagen sind mindestens fünf Jahre aufzubewahren.

§ 22 In-Kraft-Treten

(1) Diese Satzung tritt am 1. Oktober 2009 in Kraft.

(2) Studierende, die auf Grundlage der Prüfungsordnung für den Masterstudiengang Informationswirtschaft vom 30. April 2006 (Amtliche Bekanntmachung der Universität Karlsruhe (TH) Nr. 9 vom 07. Oktober 2006) ihr Studium an der Universität Karlsruhe (TH) aufgenommen haben, können einen Antrag auf Zulassung zur Prüfung letztmalig am 30. März 2013 stellen.

(3) Auf Antrag können Studierende, die ihr Studium an der Universität Karlsruhe (TH) auf Grundlage der Prüfungsordnung für den Masterstudiengang Informationswirtschaft vom 30. April 2006 (Amtliche Bekanntmachung der Universität Karlsruhe (TH) Nr. 9 vom 07. Oktober 2006) begonnen haben, ihr Studium nach der vorliegenden Prüfungsordnung fortsetzen. Der Prüfungsausschuss stellt dabei fest, ob und wie die bisher erbrachten Prüfungsleistungen in den neuen Studienplan integriert werden können und nach welchen Bedingungen das Studium nach einem Wechsel fortgeführt werden kann.

Karlsruhe, den 15. April 2009

Professor Dr. sc. tech. Horst Hippler
(Rektor)

Index

A

Advanced Algorithms: Design and Analysis (M) 21
Advanced Algorithms: Engineering and Applications (M) 22
Advanced CRM (M) 79, 128
Advanced Game Theory (T) 167
Advanced Lab in Ubiquitous Computing (T) 168
Advanced Lab Informatics (T) 169
Advanced Statistics (T) 171
Advanced Topics in Cryptography (M) 23
Advanced Topics in Economic Theory (T) 172
Algorithm Engineering (M) 24
Algorithm Engineering (T) 173
Algorithmic Methods for Hard Optimization Problems (M) . . 25
Algorithmic Methods for Hard Optimization Problems (T) . 174
Algorithms for Internet Applications (T) 175
Algorithms for Routing (M) 26
Algorithms for Routing (T) 177
Algorithms for Visualization of Graphs (M) 27
Algorithms for Visualization of Graphs (T) 179
Algorithms II (M) 28
Algorithms II (T) 180
Algorithms in Cellular Automata (M) 29
Algorithms in Cellular Automata (T) 181
Algorithms in Computer Graphics (M) 30
Analytics and Statistics (M) 80
Analyzing Big Data - Laboratory Course (T) 182
Anthropomatics: Humanoid Robotics (T) 183
Applied Econometrics (T) 184
Applied Strategic Decisions (M) 81
Asset Pricing (T) 185
Asymmetric Encryption Schemes (T) 186
Auction Theory (T) 187
Automated Planning and Decision-making (M) 31
Automated visual inspection (M) 32
Automated Visual Inspection and Image Processing (M) 33
Automated Visual Inspection and Image Processing (T) 188
Autonomous Robotics (M) 34

B

Basics of Liberalised Energy Markets (T) 189
Behavioral Approaches in Marketing (T) 190
Big Data Analytics (M) 35
Big Data Analytics (T) 191
Big Data Analytics 2 (T) 192
Biologically Inspired Robot (T) 193
Biomedric Systems for Person Identification (T) 194
Business & Service Engineering (M) 82, 129
Business Administration in Information Engineering and Management (T) 195
Business and IT Service Management (T) 196
Business Dynamics (T) 197
Business Intelligence Systems (T) 198
Business Models in the Internet: Planning and Implementation (T) 199
Business Plan Workshop (T) 200
Business Planning (T) 201
Business Strategies of Banks (T) 202

C

Case Studies in Sales and Pricing (T) 203
Case Studies Seminar: Innovation Management (T) 204
Challenges in Supply Chain Management (T) 205
Civil Law for Advanced (T) 206
Collective Decision Making (M) 83
Communication and Database Systems (M) 36
Computational Finance (M) 84, 130
Computational Geometry (T) 207
Computational Risk and Asset Management (T) 208
Computer Contract Law (T) 209
Computer Security (M) 37
Computer Vision for Human-Computer Interaction (T) 210
Consulting in Practice (T) 211
Content-based Image and Video Retrieval (T) 212
Context Sensitive Systems (T) 213
Context Sensitive Ubiquitous Systems (M) 38
Convex Analysis (T) 215
Copyright (T) 216
Corporate Compliance (T) 217
Corporate Financial Policy (T) 218
Credit Risk (T) 219
Cryptographic Voting Schemes (T) 220
Current Issues in Innovation Management (T) 221
Current Issues in the Insurance Industry (T) 222

D

Data and Storage Management (T) 223
Data Mining and Applications (T) 224
Data Mining Paradigms and Methods for Complex Databases (T) 225
Data Protection Law (T) 226
Database Systems (T) 227
Database Systems and XML (T) 228
Datamanagement in the Cloud (T) 229
Deployment of Database Systems (T) 230
Derivatives (T) 231
Design Thinking (T) 232
Developing Business Models for the Semantic Web (T) 233
Development of Business Information Systems (M) 39
Digital Service Design (T) 234
Digital Service Systems in Industry (M) 85, 131
Digital signatures (T) 235
Discrete-Event Simulation in Production and Logistics (T) . 236
Distributed Computing (T) 237
Document Management and Groupware Systems (T) 238
Dynamic IT-Infrastructures (M) 40

E

Econometrics and Statistics I (M) 86
Econometrics and Statistics II (M) 87
Economic Theory and its Application in Finance (M) 88
eEnergy: Markets, Services, Systems (T) 239
Efficient Energy Systems and Electric Mobility (T) 241
eFinance: Information Engineering and Management for Securities Trading (T) 242
Electronic Markets (M) 89, 132
Emissions into the Environment (T) 243

Empirical Software Engineering (T) . . . 244
Employment Law I (T) . . . 245
Employment Law II (T) . . . 246
Energy and Environment (T) . . . 247
Energy Economics and Energy Markets (M) . . . 91, 134
Energy Economics and Technology (M) . . . 92, 135
Energy Policy (T) . . . 248
Energy Systems Analysis (T) . . . 249
Energy Trade and Risk Management (T) . . . 250
Entrepreneurial Leadership & Innovation Management (T) . 251
Entrepreneurship (M) . . . 41
Entrepreneurship (T) . . . 252
Entrepreneurship (EnTechnon) (M) . . . 93, 136
Entrepreneurship Research (T) . . . 253
Environmental Law (T) . . . 254
European and International Law (T) . . . 255
Evidence-based Marketing (M) . . . 95, 138
Exchanges (T) . . . 256
Experimental Economics (M) . . . 96
Experimental Economics (T) . . . 257

F

Facility Location and Strategic Supply Chain Management (T) 258
Finance 1 (M) . . . 97, 139
Finance 2 (M) . . . 98, 140
Financial Analysis (T) . . . 260
Financial Econometrics (T) . . . 261
Financial Intermediation (T) . . . 262
Fixed Income Securities (T) . . . 263
Formal Systems (M) . . . 42
Formal Systems (T) . . . 264
Formal Systems II: Application (M) . . . 43
Formal Systems II: Application (T) . . . 266
Formal Systems II: Theory (M) . . . 44
Formal Systems II: Theory (T) . . . 267
Future Networking (M) . . . 45

G

Gas-Markets (T) . . . 268
Geometric Optimzation (T) . . . 270
Global Optimization I (T) . . . 271
Global Optimization I and II (T) . . . 272
Global Optimization II (T) . . . 273
Global Production and Logistics - Part 2: Global Logistics (T) 274
Governance, Risk & Compliance (M) . . . 160
Graph Theory and Advanced Location Models (T) . . . 275

H

Heat Economy (T) . . . 276
Hospital Management (T) . . . 277
Human Brain and Central Nervous System: Snatomy, Information Transfer, Signal Processing, Neurophysiology and Therapy (T) . . . 278
Human Computer Interaction (M) . . . 46
Human-Machine-Interaction (T) . . . 279

I

Image Data Compression (T) . . . 281
Image-based detection and classification (M) . . . 47
Incentives in Organizations (T) . . . 282
Industrial Production II (M) . . . 99, 141
Industrial Production III (M) . . . 100, 142
Industrial Services (T) . . . 283
Information Engineering and Management (M) . . . 77
Information Technology and Business Information (T) . . . 284
Innovation Management (M) . . . 101, 143
Innovation Management: Concepts, Strategies and Methods (T) 285
Innovative Concepts of Data and Information Management (M) 48
Insurance Management I (M) . . . 103, 145
Insurance Management II (M) . . . 104, 146
Insurance Marketing (T) . . . 286
Insurance Production (T) . . . 287
Insurance Risk Management (T) . . . 288
Integrated Network and Systems Management (T) . . . 289
Intellectual Property Law (M) . . . 161
Intelligent CRM Architectures (T) . . . 290
Intelligent Systems and Services (M) . . . 49
International Finance (T) . . . 291
International Management in Engineering and Production (T) 292
Internet Law (T) . . . 293
Internet of Everything (T) . . . 294
Introduction in Computer Networks (T) . . . 295
Introduction to Algorithmics (M) . . . 50
Introduction to Information Fusion (T) . . . 297
Introduction to Video Analysis (T) . . . 298
IT-Security Management for Networked Systems (T) . . . 299

K

Knowledge Discovery (T) . . . 301

L

Language Technology and Compiler (M) . . . 51
Language Technology and Compiler (T) . . . 302
Law of Contracts (T) . . . 303
Life Cycle Assessment (T) . . . 304

M

Machine Learning 1 - Basic Methods (T) . . . 305
Machine Learning 2 – Advanced Methods (T) . . . 306
Machine Vision (M) . . . 53
Macroeconomic Theory (M) . . . 105
Management Accounting (M) . . . 106, 147
Management Accounting 1 (T) . . . 307
Management Accounting 2 (T) . . . 308
Management of Information Systems (T) . . . 309
Management of IT-Projects (T) . . . 310
Managing New Technologies (T) . . . 312
Market Engineering (M) . . . 107, 148
Market Engineering: Information in Institutions (T) . . . 313
Market Research (T) . . . 314
Marketing Analytics (T) . . . 315
Marketing Communication (T) . . . 316
Marketing Management (M) . . . 108, 149
Marketing Strategy Business Game (T) . . . 317
Markets and Organizations: Principles (T) . . . 318
Markov Decision Models I (T) . . . 319
Markov Decision Models II (T) . . . 320

Master Thesis (T) . . . 321
Mathematical Programming (M) . . . 110
Mathematical Theory of Democracy (T) . . . 322
Mechanisms and Applications of Workflow Systems (T) . . . 323
Mechano-Informatics and Robotics (T) . . . 325
Medical Simulation and Neural Medicine (M) . . . 54
Medical Simulation Systems I (T) . . . 326
Medical Simulation Systems II (T) . . . 327
Meshes and point clouds (T) . . . 328
Microeconomic Theory (M) . . . 111
Mixed Integer Programming I (T) . . . 329
Mixed Integer Programming I and II (T) . . . 330
Mixed Integer Programming II (T) . . . 331
Mobile Communication (T) . . . 332
Model Driven Software Development (T) . . . 334
Modeling and Analyzing Consumer Behavior with R (T) . . . 335
Modeling and Simulation of Networks and Distributed Systems (T) . . . 336
Modeling Strategic Decision Making (T) . . . 337
Modelling, Measuring and Managing of Extreme Risks (T) . 338
Models of Parallel Processing (T) . . . 340
Modern Development Environments using the example of .NET (T) . . . 341
Module Master Thesis (M) . . . 19
Multicore Computers and Computer Clusters (T) . . . 342
Multimedia Communications (T) . . . 344
Multivariate Statistical Methods (T) . . . 346

N

Natural Language Processing and Software Engineering (T) 347
Nature-Inspired Optimisation Methods (T) . . . 349
Network Security: Architectures and Protocols (T) . . . 350
Networking (M) . . . 55
Networking Labs (M) . . . 56
Networking Security - Theory and Praxis (M) . . . 57
Neural Networks (M) . . . 58
Neural Networks (T) . . . 352
Next Generation Internet (T) . . . 353
Non- and Semiparametrics (T) . . . 354
Nonlinear Optimization I (T) . . . 355
Nonlinear Optimization I und II (T) . . . 356
Nonlinear Optimization II (T) . . . 357

O

Online Marketing (T) . . . 358
Open Innovation - Concepts, Methods and Best Practices (T) 359
Operations Research in Health Care Management (T) . . . 361
Operations Research in Supply Chain Management (M) . . . 112
Operations Research in Supply Chain Management (T) . . . 362
Operations Research in Supply Chain Management and Health Care Management (M) . . . 114
Optimization in a Random Environment (T) . . . 363
OR-Oriented Modeling and Analysis of Real Problems (Project) (T) . . . 366
Organic Computing (M) . . . 59
Organic Computing (T) . . . 364

P

P&C Insurance Simulation Game (T) . . . 367
Panel Data (T) . . . 368
Parallel Algorithms (M) . . . 60
Parallel Algorithms (T) . . . 369
Parallel computer systems and parallel programming (T) . . . 370
Parallel Processing (M) . . . 61
Parametric Optimization (T) . . . 371
Patent Law (T) . . . 372
Pattern Recognition (T) . . . 373
Personalization and Services (T) . . . 375
Planning and Management of Industrial Plants (T) . . . 376
Portfolio and Asset Liability Management (T) . . . 377
Practical Course Analysis of Complex Data Sets (T) . . . 378
Practical Course Database Systems (T) . . . 379
Practical Course Distributed Data Management (T) . . . 380
Practical Course in Algorithm Design (M) . . . 62
Practical Course in Algorithm Design (T) . . . 381
Practical Course Modeling and Simulation of Networks and Distributed Systems (T) . . . 382
Practical Course Protocol Engineering (T) . . . 383
Practical Course: Context Sensitive Ubiquitous Systems (M) 63
Practical Course: Context Sensitive Ubiquitous Systems (T) 384
Practical course: Geometric Modeling (T) . . . 386
Practical Seminar Knowledge Discovery (T) . . . 387
Practical Seminar Service Innovation (T) . . . 388
Practical Seminar Special Topics in SSME (T) . . . 389
Practical Seminar: Digital Service Design (T) . . . 390
Practical Seminar: Health Care Management (with Case Studies) (T) . . . 391
Predictive Mechanism and Market Design (T) . . . 392
Prerequisite for Facility Location and Strategic Supply Chain Management (T) . . . 393
Prerequisite for Nonlinear Optimization I (Master) (T) . . . 394
Prerequisite for Nonlinear Optimization II (Master) (T) . . . 395
Prerequisite for Tactical and Operational Supply Chain Management (T) . . . 396
Price Management (T) . . . 397
Price Negotiation and Sales Presentations (T) . . . 398
Pricing (T) . . . 399
Principles of Information Engineering and Management (T) 400
Principles of Insurance Management (T) . . . 401
Private Business Law (M) . . . 162
Probabilistic Planning (T) . . . 402
Product and Innovation Marketing (T) . . . 403
Production and Logistics Management (T) . . . 404
Programming Internship: Solving Computational Risk and Asset Management Problems (T) . . . 405
Project Management (T) . . . 406
Project Management in Practice (T) . . . 407
Provable Security in Cryptography (T) . . . 408
Public Business Law (M) . . . 163
Public Management (T) . . . 409
Public Media Law (T) . . . 410

Q

Quality Control I (T) . . . 411
Quality Control II (T) . . . 412
Quantitative Methods in Energy Economics (T) . . . 413

R

Randomized Algorithms (M) . . . 64
Randomized Algorithms (T) . . . 414
Recommender Systems (T) . . . 416
Regulation Theory and Practice (T) . . . 418

Regulatory Management and Grid Management - Economic Efficiency of Network Operation (T) . . . 419
Requirements Analysis and Requirements Management (T) . 420
Requirements Engineering (T) . . . 421
Risk Communication (T) . . . 422
Risk Management in Industrial Supply Networks (T) . . . 423
Roadmapping (T) . . . 424
Robotics I – Introduction to Robotics (M) . . . 65
Robotics II - Learning and planning robots (T) . . . 425
Robotik I - Einführung in die Robotik (T) . . . 426
Robotik III - Sensors in Robotics (T) . . . 428

S

Sales Management (M) . . . 116, 151
Sales Management and Retailing (T) . . . 429
Security (T) . . . 430
Selected Topics in Cryptography (T) . . . 431
Selling IT-Solutions Professionally (T) . . . 432
Semantic Technologies (M) . . . 66
Semantic Web Technologies (T) . . . 433
Seminar (T) . . . 435
Seminar in Business Administration A (Master) (T) . . . 436
Seminar in Economics A (Master) (T) . . . 438
Seminar in Informatics B (Master) (T) . . . 439
Seminar in Operations Research A (Master) (T) . . . 443
Seminar in Statistics A (Master) (T) . . . 444
Seminar Informatics A (T) . . . 445
Seminar Module Economic Sciences (M) . . . 164
Seminar Module Informatics (M) . . . 165
Seminar Module Law (M) . . . 166
Seminar: Legal Studies I (T) . . . 446
Service Analytics (M) . . . 117, 152
Service Analytics A (T) . . . 447
Service Analytics B - Enterprise Data Reduction and Prediction (T) . . . 448
Service Computing (M) . . . 67
Service Design Thinking (M) . . . 118, 153
Service Economics and Management (M) . . . 119, 154
Service Innovation (T) . . . 449
Service Innovation, Design & Engineering (M) . . . 120, 155
Service Management (M) . . . 121, 156
Service Operations (M) . . . 122
Service Oriented Computing (T) . . . 451
Services Marketing (M) . . . 124, 157
Services Marketing (T) . . . 452
Signals and Codes (T) . . . 453
Simulation Game in Energy Economics (T) . . . 454
Simulation I (T) . . . 455
Simulation II (T) . . . 456
Smart Energy Distribution (T) . . . 457
Social Choice Theory (T) . . . 458
Social Network Analysis in CRM (T) . . . 459
Software Architecture and Quality (T) . . . 460
Software Development for Modern, Parallel Platforms (T) . . 461
Software Laboratory: OR Models II (T) . . . 462
Software Methods (M) . . . 68
Software Quality Management (T) . . . 463
Software Systems (M) . . . 69
Software-Evolution (T) . . . 464
Special Topics in Information Engineering & Management (T) 465
Special Topics in Optimization I (T) . . . 466
Special Topics in Optimization II (T) . . . 467
Special Topics of Efficient Algorithms (T) . . . 468
Special Topics of Enterprise Information Systems (T) . . . 469
Special Topics of Knowledge Management (T) . . . 470
Statistical Modeling of generalized regression models (T) . . 471
Stochastic Calculus and Finance (T) . . . 472
Stochastic Modelling and Optimization (M) . . . 125
Stochastic Models in Information Engineering and Management (M) . . . 78
Strategic and Innovative Decision Making in Marketing (T) 473
Strategic Brand Management (T) . . . 475
Strategic Decision Making and Organization (M) . . . 126, 158
Strategic Management of Information Technology (T) . . . 476
Strategical Aspects of Energy Economy (T) . . . 477
Strategy, Communication, and Data Analysis (M) . . . 127, 159
Subdivision Algorithms (T) . . . 478
Supply Chain Management in the Automotive Industry (T) . 479
Supply Chain Management in the Process Industry (T) . . . 480
Supply Chain Management with Advanced Planning Systems (T) 481
Symmetric Encryption (T) . . . 482

T

Tactical and Operational Supply Chain Management (T) . . . 483
Tax Law I (T) . . . 484
Tax Law II (T) . . . 485
Team Work in the Area of Service Oriented Architectures (T) 486
Technological Change in Energy Economics (T) . . . 487
Technologies for Innovation Management (T) . . . 488
Technology Assessment (T) . . . 489
Telecommunication and Internet Economics (T) . . . 490
Telecommunications Law (T) . . . 491
Telematics (M) . . . 70
Telematics (T) . . . 492
Theory and Practice of Data Warehousing and Mining (M) . . 72
Theory and Practice of Database Technology (M) . . . 73
Theory of Business Cycles (T) . . . 494
Theory of Economic Growth (T) . . . 495
Theory of Endogenous Growth (T) . . . 496
Topics in Experimental Economics (T) . . . 497
Trademark and Unfair Competition Law (T) . . . 498

U

Ubiquitous Computing (M) . . . 74
Ubiquitous Computing (T) . . . 499

V

Valuation (T) . . . 501

W

Web Data Management (M) . . . 75
Web Science (T) . . . 502
Wireless Networking (M) . . . 76